



Δ.Ε.Υ.Α.Θ.
ΔΗΜΟΤΙΚΗ ΕΠΙΧΕΙΡΗΣΗ
ΥΔΡΕΥΣΗΣ – ΑΠΟΧΕΤΕΥΣΗΣ ΘΗΒΑΣ
ΔΙΕΥΘΥΝΣΗ ΤΕΧΝΙΚΩΝ ΥΠΗΡΕΣΙΩΝ

Προμήθεια

«ΠΡΟΜΗΘΕΙΑ ΚΑΙ ΕΓΚΑΤΑΣΤΑΣΗ ΨΗΦΙΑΚΩΝ ΥΔΡΟΜΕΤΡΗΤΩΝ, ΣΥΣΤΗΜΑΤΟΣ ΑΥΤΟΜΑΤΗΣ ΑΝΑΓΝΩΣΗΣ ΕΝΔΕΙΞΕΩΝ ΚΑΙ ΕΛΕΓΧΟΥ ΔΙΑΡΡΟΩΝ ΣΕ ΔΙΚΤΥΑ ΥΔΡΕΥΣΗΣ ΤΗΣ Δ.Ε. ΘΙΣΒΗΣ ΤΗΣ ΔΕΥΑ ΘΗΒΑΣ»

ΤΕΥΧΗ ΔΗΜΟΠΡΑΤΗΣΗΣ

ΔΙΑΚΗΡΥΞΗ ΔΙΑΓΩΝΙΣΜΟΥ

ΤΕΧΝΙΚΗ ΥΠΗΡΕΣΙΑ ΔΕΥΑΘ
Επικαιροποιημένη μελέτη σύμφωνα με τον Νόμο 4782/2021 και τις οδηγίες του ΕΣΗΔΗΣ
Σεπτέμβριος 2021

Θήβα 13 / 12 / 2021

Αρ. πρωτοκ. 3494

Η ΔΗΜΟΤΙΚΗ ΕΠΙΧΕΙΡΗΣΗ ΥΔΡΕΥΣΗΣ – ΑΠΟΧΕΤΕΥΣΗΣ ΘΗΒΑΣ

π ρ ο κ η ρ ύ σ σ ε ι

διεθνή ανοικτό δημόσιο διαγωνισμό άνω των ορίων, με τη χρήση Ηλεκτρονικών μέσων και με κριτήριο ανάθεσης την πλέον συμφέρουσα από οικονομική άποψη προσφορά, βάσει βέλτιστης σχέσης ποιότητας – τιμής, για την επιλογή αναδόχου της προμήθειας με τίτλο
«ΠΡΟΜΗΘΕΙΑ ΚΑΙ ΕΓΚΑΤΑΣΤΑΣΗ ΨΗΦΙΑΚΩΝ ΥΔΡΟΜΕΤΡΗΤΩΝ, ΣΥΣΤΗΜΑΤΟΣ ΑΥΤΟΜΑΤΗΣ ΑΝΑΓΝΩΣΗΣ ΕΝΔΕΙΞΕΩΝ ΚΑΙ ΕΛΕΓΧΟΥ ΔΙΑΡΡΟΩΝ ΣΕ ΔΙΚΤΥΑ ΥΔΡΕΥΣΗΣ ΤΗΣ Δ.Ε. ΘΙΣΒΗΣ ΤΗΣ ΔΕΥΑ ΘΗΒΑΣ»

NUTS: EL641

Κωδικοί CPV: 32441100-7: Τηλεμετρικό σύστημα παρακολούθησης

**Προϋπολογισμός: 1.874.700,00 μη συμπεριλαμβανομένου Φ.Π.Α. 24%
(2.324.628,00 € συμπεριλαμβανομένου ΦΠΑ 24%)
(449.928,00 Ευρώ ΦΠΑ 24%)**

Περιεχόμενα

ΠΕΡΙΕΧΟΜΕΝΑ	3
1. ΑΝΑΘΕΤΟΥΣΑ ΑΡΧΗ ΚΑΙ ΑΝΤΙΚΕΙΜΕΝΟ ΣΥΜΒΑΣΗΣ	5
1.1 ΣΤΟΙΧΕΙΑ ΑΝΑΘΕΤΟΝΤΑ ΦΟΡΕΑ	5
1.2 ΣΤΟΙΧΕΙΑ ΔΙΑΔΙΚΑΣΙΑΣ-ΧΡΗΜΑΤΟΔΟΤΗΣΗ	5
1.3 ΣΥΝΟΠΤΙΚΗ ΠΕΡΙΓΡΑΦΗ ΦΥΣΙΚΟΥ ΚΑΙ ΟΙΚΟΝΟΜΙΚΟΥ ΑΝΤΙΚΕΙΜΕΝΟΥ ΤΗΣ ΣΥΜΒΑΣΗΣ.....	6
1.4 ΘΕΣΜΙΚΟ ΠΛΑΙΣΙΟ	7
1.5 ΠΡΟΘΕΣΜΙΑ ΠΑΡΑΛΑΒΗΣ ΠΡΟΣΦΟΡΩΝ.....	8
1.6 ΔΗΜΟΣΙΟΤΗΤΑ	8
1.7 ΑΡΧΕΣ ΕΦΑΡΜΟΖΟΜΕΝΕΣ ΣΤΗ ΔΙΑΔΙΚΑΣΙΑ ΣΥΝΑΨΗΣ	9
2. ΓΕΝΙΚΟΙ ΚΑΙ ΕΙΔΙΚΟΙ ΟΡΟΙ ΣΥΜΜΕΤΟΧΗΣ	10
2.1 ΓΕΝΙΚΕΣ ΠΛΗΡΟΦΟΡΙΕΣ	10
2.1.1 Έγγραφα της σύμβασης.....	10
2.1.2 Επικοινωνία - Πρόσβαση στα έγγραφα της Σύμβασης.....	10
2.1.3 Παροχή Διευκρινίσεων.....	10
2.1.4 Γλώσσα.....	10
2.1.5 Εγγυήσεις.....	11
2.1.6 Προστασία Προσωπικών Δεδομένων.....	11
2.2 ΔΙΚΑΙΩΜΑ ΣΥΜΜΕΤΟΧΗΣ - ΚΡΙΤΗΡΙΑ ΠΟΙΟΤΙΚΗΣ ΕΠΙΛΟΓΗΣ.....	12
2.2.1 Δικαίωμα συμμετοχής.....	12
2.2.2 Εγγύηση συμμετοχής.....	12
2.2.3 Λόγοι αποκλεισμού.....	13
2.2.4 Καταλληλότητα άσκησης επαγγελματικής δραστηριότητας.....	16
2.2.5 Οικονομική και χρηματοοικονομική επάρκεια.....	16
2.2.6 Τεχνική και επαγγελματική ικανότητα.....	16
2.2.7 Πρότυπα διασφάλισης ποιότητας και πρότυπα περιβαλλοντικής διαχείρισης.....	17
2.2.8 Στήριξη στην ικανότητα τρίτων – Υπεργολαβία.....	17
2.2.9 Κανόνες απόδειξης ποιοτικής επιλογής.....	18
2.2.9.1 Προκαταρκτική απόδειξη κατά την υποβολή προσφορών	18
2.2.9.2 Αποδεικτικά μέσα.....	19
2.3 ΚΡΙΤΗΡΙΑ ΑΝΑΘΕΣΗΣ	24
2.3.1 Κριτήριο ανάθεσης.....	24
2.3.2 Βαθμολόγηση και κατάταξη προσφορών.....	25
2.4 ΚΑΤΑΡΤΙΣΗ - ΠΕΡΙΕΧΟΜΕΝΟ ΠΡΟΣΦΟΡΩΝ	26
2.4.1 Γενικοί όροι υποβολής προσφορών.....	26
2.4.2 Χρόνος και Τρόπος υποβολής προσφορών.....	26
2.4.3 Περιεχόμενα Φακέλου «Δικαιολογητικά Συμμετοχής- Τεχνική Προσφορά»	28
2.4.3.1 Δικαιολογητικά Συμμετοχής	28
2.4.3.2 Τεχνική προσφορά	29
2.4.4 Περιεχόμενα Φακέλου «Οικονομική Προσφορά» / Τρόπος σύνταξης και υποβολής οικονομικών προσφορών.....	29
2.4.5 Χρόνος ισχύος των προσφορών.....	29
2.4.6 Λόγοι απόρριψης προσφορών.....	30
3. ΔΙΕΝΕΡΓΕΙΑ ΔΙΑΔΙΚΑΣΙΑΣ - ΑΞΙΟΛΟΓΗΣΗ ΠΡΟΣΦΟΡΩΝ	32
3.1 ΑΠΟΣΦΡΑΓΙΣΗ ΚΑΙ ΑΞΙΟΛΟΓΗΣΗ ΠΡΟΣΦΟΡΩΝ.....	32
3.1.1 Ηλεκτρονική αποσφράγιση προσφορών.....	32
3.1.2 Αξιολόγηση προσφορών.....	32
3.2 ΠΡΟΣΚΛΗΣΗ ΥΠΟΒΟΛΗΣ ΔΙΚΑΙΟΛΟΓΗΤΙΚΩΝ ΠΡΟΣΩΡΙΝΟΥ ΑΝΑΔΟΧΟΥ - ΔΙΚΑΙΟΛΟΓΗΤΙΚΑ ΠΡΟΣΩΡΙΝΟΥ ΑΝΑΔΟΧΟΥ .	33
3.3 ΚΑΤΑΚΥΡΩΣΗ - ΣΥΝΑΨΗ ΣΥΜΒΑΣΗΣ.....	35
3.4 ΠΡΟΔΙΚΑΣΤΙΚΕΣ ΠΡΟΣΦΥΓΕΣ - ΠΡΟΣΩΡΙΝΗ ΚΑΙ ΟΡΙΣΤΙΚΗ ΔΙΚΑΣΤΙΚΗ ΠΡΟΣΤΑΣΙΑ	36
3.5 ΜΑΤΑΙΩΣΗ ΔΙΑΔΙΚΑΣΙΑΣ	38
4. ΟΡΟΙ ΕΚΤΕΛΕΣΗΣ ΤΗΣ ΣΥΜΒΑΣΗΣ	39

4.1	ΕΓΓΥΗΣΕΙΣ (ΚΑΛΗΣ ΕΚΤΕΛΕΣΗΣ, ΠΡΟΚΑΤΑΒΟΛΗΣ, ΚΑΛΗΣ ΛΕΙΤΟΥΡΓΙΑΣ).....	39
4.2	ΣΥΜΒΑΤΙΚΟ ΠΛΑΙΣΙΟ - ΕΦΑΡΜΟΣΤΕΑ ΝΟΜΟΘΕΣΙΑ	40
4.3	ΌΡΟΙ ΕΚΤΕΛΕΣΗΣ ΤΗΣ ΣΥΜΒΑΣΗΣ	40
4.4	ΥΠΕΡΓΟΛΑΒΙΑ.....	40
4.5	ΤΡΟΠΟΠΟΙΗΣΗ ΣΥΜΒΑΣΗΣ ΚΑΤΑ ΤΗ ΔΙΑΡΚΕΙΑ ΤΗΣ.....	41
4.6	ΔΙΚΑΙΩΜΑ ΜΟΝΟΜΕΡΟΥΣ ΛΥΣΗΣ ΤΗΣ ΣΥΜΒΑΣΗΣ.....	41
5.	ΕΙΔΙΚΟΙ ΟΡΟΙ ΕΚΤΕΛΕΣΗΣ ΤΗΣ ΣΥΜΒΑΣΗΣ.....	43
5.1	ΤΡΟΠΟΣ ΠΛΗΡΩΜΗΣ.....	43
5.2	ΚΗΡΥΞΗ ΟΙΚΟΝΟΜΙΚΟΥ ΦΟΡΕΑ ΕΚΠΤΩΤΟΥ - ΚΥΡΩΣΕΙΣ	43
5.3	ΔΙΟΙΚΗΤΙΚΕΣ ΠΡΟΣΦΥΓΕΣ ΚΑΤΑ ΤΗ ΔΙΑΔΙΚΑΣΙΑ ΕΚΤΕΛΕΣΗΣ ΤΩΝ ΣΥΜΒΑΣΕΩΝ	45
5.4	ΔΙΚΑΣΤΙΚΗ ΕΠΙΛΥΣΗ ΔΙΑΦΟΡΩΝ.....	45
6.	ΧΡΟΝΟΣ ΚΑΙ ΤΡΟΠΟΣ ΕΚΤΕΛΕΣΗΣ	46
6.1	ΧΡΟΝΟΣ ΠΑΡΑΔΟΣΗΣ ΥΛΙΚΩΝ	46
6.2	ΠΑΡΑΛΑΒΗ ΥΛΙΚΩΝ - ΧΡΟΝΟΣ ΚΑΙ ΤΡΟΠΟΣ ΠΑΡΑΛΑΒΗΣ ΥΛΙΚΩΝ	46
6.3	ΕΙΔΙΚΟΙ ΟΡΟΙ ΝΑΥΛΩΣΗΣ – ΑΣΦΑΛΙΣΗΣ - ΑΝΑΚΟΙΝΩΣΗΣ ΦΟΡΤΩΣΗΣ ΚΑΙ ΠΟΙΟΤΙΚΟΥ ΕΛΕΓΧΟΥ ΣΤΟ ΕΞΩΤΕΡΙΚΟ	47
6.4	ΑΠΟΡΡΙΨΗ ΣΥΜΒΑΤΙΚΩΝ ΥΛΙΚΩΝ – ΑΝΤΙΚΑΤΑΣΤΑΣΗ.....	48
6.5	ΔΕΙΓΜΑΤΑ – ΔΕΙΓΜΑΤΟΛΗΨΙΑ – ΕΡΓΑΣΤΗΡΙΑΚΕΣ ΕΞΕΤΑΣΕΙΣ.....	48
6.6	ΕΓΓΥΗΜΕΝΗ ΛΕΙΤΟΥΡΓΙΑ ΠΡΟΜΗΘΕΙΑΣ.....	48
ΠΑΡΑΡΤΗΜΑΤΑ.....	50	
	ΠΑΡΑΡΤΗΜΑ Ι – ΑΝΑΛΥΤΙΚΗ ΠΕΡΙΓΡΑΦΗ ΦΥΣΙΚΟΥ ΚΑΙ ΟΙΚΟΝΟΜΙΚΟΥ ΑΝΤΙΚΕΙΜΕΝΟΥ ΤΗΣ ΣΥΜΒΑΣΗΣ	50
	ΠΑΡΑΡΤΗΜΑ ΙΙ – ΕΕΕΣ	50
	ΠΑΡΑΡΤΗΜΑ ΙΙΙ – ΥΠΟΔΕΙΓΜΑΤΑ ΕΓΓΥΗΤΙΚΩΝ ΕΠΙΣΤΟΛΩΝ	50
	ΠΑΡΑΡΤΗΜΑ ΙV: ΕΙΔΙΚΗ ΣΥΓΓΡΑΦΗ ΥΠΟΧΡΕΩΣΕΩΝ	52
	ΠΑΡΑΡΤΗΜΑ V: ΓΕΝΙΚΗ ΣΥΓΓΡΑΦΗ ΥΠΟΧΡΕΩΣΕΩΝ	59
	ΠΑΡΑΡΤΗΜΑ VI: ΤΕΧΝΙΚΗ ΠΕΡΙΓΡΑΦΗ	67
	ΠΑΡΑΡΤΗΜΑ VII: ΤΕΧΝΙΚΕΣ ΠΡΟΔΙΑΓΡΑΦΕΣ.....	100
	ΠΑΡΑΡΤΗΜΑ VIII: ΠΡΟΫΠΟΛΟΓΙΣΜΟΣ ΤΗΣ ΜΕΛΕΤΗΣ.....	153
	ΠΑΡΑΡΤΗΜΑ ΙX: ΈΝΤΥΠΟ ΟΙΚΟΝΟΜΙΚΗΣ ΠΡΟΣΦΟΡΑΣ.....	159

1. ΑΝΑΘΕΤΟΥΣΑ ΑΡΧΗ ΚΑΙ ΑΝΤΙΚΕΙΜΕΝΟ ΣΥΜΒΑΣΗΣ

1.1 Στοιχεία Αναθέτοντα Φορέα

Επωνυμία	ΔΗΜΟΤΙΚΗ ΕΠΙΧΕΙΡΗΣΗ ΥΔΡΕΥΣΗΣ ΑΠΟΧΕΤΕΥΣΗΣ ΘΗΒΑΣ
Αριθμός Φορολογικού Μητρώου (Α.Φ.Μ.)	090075565
Κωδικός ηλεκτρονικής τιμολόγησης ⁱ	
Ταχυδρομική διεύθυνση	ΘΕΣΗ ΧΟΡΟΒΟΪΒΟΔΑ - Τ.Θ. 30
Πόλη	ΘΗΒΑ
Ταχυδρομικός Κωδικός	32200
Χώρα ⁱⁱ	ΕΛΛΑΔΑ
Κωδικός NUTS ⁱⁱⁱ	EL641
Τηλέφωνο	22620-25947, 22620-28258 & 22620-22147
Ηλεκτρονικό Ταχυδρομείο (e-mail)	info@deyathivas.gr
Αρμόδιος για πληροφορίες ^{iv}	Δημήτριος Μπότης, Σωτηρία Ίσσαρη
Γενική Διεύθυνση στο διαδίκτυο (URL)	www.deyathivas.gr , www.thiva.gr
Διεύθυνση του προφίλ αγοραστή στο διαδίκτυο (URL) ^v	

Είδος Αναθέτοντα Φορέα

Ο Αναθέτων Φορέας είναι^{vi} η ΔΗΜΟΤΙΚΗ ΕΠΙΧΕΙΡΗΣΗ ΥΔΡΕΥΣΗΣ ΑΠΟΧΕΤΕΥΣΗΣ ΘΗΒΑΣ και ανήκει στον Υποτομέα ΟΤΑ, κατηγορία ββ) τα νομικά πρόσωπα ιδιωτικού δικαίου και τα νομικά πρόσωπα δημοσίου δικαίου που ανήκουν, ελέγχονται ή χρηματοδοτούνται από τους ΟΤΑ, κατά τις υποδιαιρέσεις του άρθρου 14 του Ν. 4270/14^{vii}

Κύρια δραστηριότητα Α.Α.^{viii}

Η κύρια δραστηριότητα του Αναθέτοντα Φορέα είναι η παροχή υπηρεσιών ΥΔΡΕΥΣΗΣ και ΑΠΟΧΕΤΕΥΣΗΣ του Δήμου Θηβαίων.

Στοιχεία Επικοινωνίας^{ix}

- Τα έγγραφα της σύμβασης είναι διαθέσιμα για ελεύθερη, πλήρη, άμεση & δωρεάν ηλεκτρονική πρόσβαση μέσω της Διαδικτυακής Πύλης (www.promitheus.gov.gr) του ΟΠΣ ΕΣΗΔΗΣ.^x
- Κάθε είδους επικοινωνία και ανταλλαγή πληροφοριών πραγματοποιείται μέσω του ΕΣΗΔΗΣ Προμήθειες και Υπηρεσίες (εφεξής ΕΣΗΔΗΣ), το οποίο είναι προσβάσιμο από τη Διαδικτυακή Πύλη (www.promitheus.gov.gr) του ΟΠΣ ΕΣΗΔΗΣ.
- Περαιτέρω πληροφορίες είναι διαθέσιμες από:
την προαναφερθείσα Γενική Διεύθυνση στο διαδίκτυο (URL): www.deyathivas.gr
- Η ηλεκτρονική επικοινωνία απαιτεί την χρήση εργαλείων και συσκευών που δεν είναι γενικώς διαθέσιμα. Η απεριόριστη, πλήρης, άμεση και δωρεάν πρόσβαση στα εν λόγω εργαλεία και συσκευές είναι δυνατή στην διεύθυνση (URL) : www.promitheus.gov.gr.

1.2 Στοιχεία Διαδικασίας-Χρηματοδότηση

Είδος διαδικασίας

Ο διαγωνισμός θα διεξαχθεί με την ανοικτή διαδικασία του άρθρου 264 του ν. 4412/16.

Χρηματοδότηση της σύμβασης^{xi}

Φορέας χρηματοδότησης της παρούσας σύμβασης είναι η Δ.Ε.Υ.Α.Θ. Η δαπάνη για την εν λόγω σύμβαση βαρύνει τις με Κ.Α.: 15.94.0040 (Προμήθεια και εγκατάσταση ψηφιακών υδρομετρητών, συστήματος αυτόματης ανάγνωσης ενδείξεων και ελέγχου διαρροών σε δίκτυα ύδρευσης της Δ.Ε. Θίσβης της ΔΕΥΑ

Θήβας) & Κ.Α.: 54.00.2824 (ΦΠΑ) σχετικές πιστώσεις του τακτικού προϋπολογισμού των οικονομικών ετών 2021 και 2022 του Φορέα. ^{xii}

Για την παρούσα διαδικασία έχει εκδοθεί η με αρ. πρωτ. 3103/27-10-2021 απόφαση (ΑΔΑΜ:21REQ009441643/29-10-2021 & ΑΔΑ:Ψ9ΝΜΟΡΤΘ-Τ5Ψ/29-10-2021) για την ανάληψη υποχρέωσης/έγκριση δέσμευσης πίστωσης για το οικονομικό έτος 2021 και έλαβε α/α 129 καταχώρησης στο μητρώο δεσμεύσεων/Βιβλίο εγκρίσεων & Εντολών Πληρωμής της ΔΕΥΑΘ. ^{xiii}

Η παρούσα σύμβαση χρηματοδοτείται μέσω επενδυτικού δανείου που χορηγείται από το Ταμείο Παρακαταθηκών και Δανείων, συνομολογείται με δανειακή σύμβαση μεταξύ του Κύριου του Έργου και του Ταμείου Παρακαταθηκών και Δανείων και αποπληρώνεται από πόρους του Προγράμματος Δημοσίων Επενδύσεων (ΠΔΕ) του Υπουργείου Εσωτερικών (Απόφαση Ένταξης 21195/17-06-2021). Η σύμβαση περιλαμβάνεται στο υπόεργο Νο 4 του έργου: «Βελτίωση υδροδότησης των οικισμών της ΔΕ Θίσβης του Δήμου Θηβαίων από τη ΔΕΥΑΘ» η οποία έχει ενταχθεί στον Άξονα «Περιβάλλον», του Προγράμματος «ΑΝΤΩΝΗΣ ΤΡΙΤΣΗΣ».

1.3 Συνοπτική Περιγραφή φυσικού και οικονομικού αντικείμενου της σύμβασης

Αντικείμενο της σύμβασης είναι η προμήθεια με τίτλο «**ΠΡΟΜΗΘΕΙΑ ΚΑΙ ΕΓΚΑΤΑΣΤΑΣΗ ΨΗΦΙΑΚΩΝ ΥΔΡΟΜΕΤΡΗΤΩΝ, ΣΥΣΤΗΜΑΤΟΣ ΑΥΤΟΜΑΤΗΣ ΑΝΑΓΝΩΣΗΣ ΕΝΔΕΪΞΕΩΝ ΚΑΙ ΕΛΕΓΧΟΥ ΔΙΑΡΡΟΩΝ ΣΕ Δ'ΙΚΤΥΑ ΎΔΡΕΥΣΗΣ ΤΗΣ Δ.Ε. ΘΙΣΒΗΣ ΤΗΣ ΔΕΥΑ ΘΗΒΑΣ**» και συγκεκριμένα αφορά την προμήθεια, εγκατάσταση και θέση σε λειτουργία των κατωτέρω:

- Προμήθεια, εγκατάσταση και θέση σε αποδοτική λειτουργία τεσσάρων χιλιάδων (4.000) **ψηφιακών υδρομετρητών** με ενσωματωμένη διάταξη επικοινωνίας, μπαταρία και καταγραφικό συνοδευόμενα από υδραυλικό εξοπλισμό (4.000 τμχ) και φρεάτια (200 τμχ),
- Προμήθεια, εγκατάσταση και θέση σε αποδοτική λειτουργία **επικοινωνιακού δικτύου** με συγκεντρωτές δεδομένων (24 τμχ) και παρελκόμενο εξοπλισμό,
- Προμήθεια, εγκατάσταση και θέση σε αποδοτική λειτουργία δύο (2) **Τοπικών Σταθμών Ελέγχου Παροχής – Πίεσης (ΤΣΕΠ)** εσωτερικού δικτύου με διάταξη παρακολούθησης παροχής - πίεσης, καταγραφικό, μετρητή παροχής, φρεάτιο και παρελκόμενο εξοπλισμό,
- Προμήθεια, εγκατάσταση και θέση σε αποδοτική λειτουργία οκτώ (8) **Τοπικών Σταθμών Ελέγχου Ποιότητας – Πίεσης – Θερμοκρασίας (ΤΣΕΠΠ)** εσωτερικού δικτύου με διάταξη παρακολούθησης ποιότητας, καταγραφικό, φρεάτιο και παρελκόμενο εξοπλισμό,
- Προμήθεια **Φορητών Σταθμών Ελέγχου (ΦΣΕ)** αποτελούμενων από ακουστικό γαιόφωνο (1 τμχ), διάταξη επισκόπησης αγωγών (1 τμχ), τηλεμετρικά καταγραφικά θορύβου (20 τμχ), διάταξη μέτρησης αργιλίου (1 τμχ), διάταξη μέτρησης καταλληλότητας νερού (1 τμχ) και φορητό μετρητή παροχής εξωτερικής τοποθέτησης (1 τμχ),
- Προμήθεια, εγκατάσταση και θέση σε αποδοτική λειτουργία εξοπλισμού και λογισμικών **Κεντρικού Σταθμού Ελέγχου (ΚΣΕ)** αποτελούμενο από υπολογιστή με οθόνη και παρελκόμενα (1 τμχ), οθόνες γραφικής απεικόνισης (2 τμχ), λογισμικό ψηφιακών υδρομετρητών (1 τμχ), διαδικτυακή πλατφόρμα επικοινωνίας με καταναλωτές (1 τμχ) και διαδικτυακή εφαρμογή ενοποίησης όλων των υπολογισμικών σε ενιαίο σύστημα (1 τμχ) και
- **Γενικές Υπηρεσίες** σχετικές με την υλοποίηση της πράξης αποτελούμενες από υπηρεσίες επικαιροποίησης λογισμικού χωρικής αποτύπωσης και προσομοίωσης δικτύου ύδρευσης, υπηρεσίες θέσης σε λειτουργία του συνολικού συστήματος, δοκιμαστική λειτουργία, εκπαίδευση και τεκμηρίωση.

Τα προς προμήθεια είδη κατατάσσονται στους ακόλουθους κωδικούς του Κοινού Λεξιλογίου δημοσίων συμβάσεων (CPV): 32441100-7 Τηλεμετρικό σύστημα παρακολούθησης.

Η παρούσα σύμβαση δεν υποδιαιρείται σε τμήματα. Προσφορές υποβάλλονται για το σύνολο του συμβατικού αντικείμενου.

Η εκτιμώμενη αξία της σύμβασης ανέρχεται στο ποσό των **1.874.700,00 €** μη συμπεριλαμβανομένου ΦΠΑ 24% (εκτιμώμενη αξία συμπεριλαμβανομένου ΦΠΑ: **2.324.628,00 €**, ΦΠΑ : **449.928,00 €**).

Η διάρκεια της σύμβασης ορίζεται για δέκα πέντε (15) μήνες από την ημερομηνία υπογραφής της (12 μήνες για την παράδοση και 3 μήνες για την εκπαίδευση, την τεκμηρίωση και τη δοκιμαστική λειτουργία του συνολικού συστήματος).

Αναλυτική περιγραφή του φυσικού και οικονομικού αντικείμενου της σύμβασης δίδεται στα Παραρτήματα της παρούσας διακήρυξης.

Η σύμβαση θα ανατεθεί με το κριτήριο της πλέον συμφέρουσας από οικονομική άποψη προσφοράς, βάσει ^{xiv} της βέλτιστης σχέση ποιότητας – τιμής^{xv}.

1.4 Θεσμικό πλαίσιο

Η ανάθεση και εκτέλεση της σύμβασης διέπονται από την κείμενη νομοθεσία και τις κατ' εξουσιοδότηση αυτής εκδοθείσες κανονιστικές πράξεις, όπως ισχύουν, και ιδίως^{xvi}:

- του ν. 4412/2016 (Α' 147) "Δημόσιες Συμβάσεις Έργων, Προμηθειών και Υπηρεσιών (προσαρμογή στις Οδηγίες 2014/24/ ΕΕ και 2014/25/ΕΕ)", όπως ισχύει μετά τις τροποποιήσεις που εμπεριέχονται στο ν. 4488/2017, στο ν.4497/2017, στο ν.4605/2019 και στο ν.4782/2021.
- του ν. 4622/19 (Α' 133) «Επιτελικό Κράτος: οργάνωση, λειτουργία & διαφάνεια της Κυβέρνησης, των κυβερνητικών οργάνων & της κεντρικής δημόσιας διοίκησης» και ιδίως του άρθρου 37
- του ν. 4700/2020 (Α' 127) «Ενιαίο κείμενο Δικονομίας για το Ελεγκτικό Συνέδριο, ολοκληρωμένο νομοθετικό πλαίσιο για τον προσυμβατικό έλεγχο, τροποποιήσεις στον Κώδικα Νόμων για το Ελεγκτικό Συνέδριο, διατάξεις για την αποτελεσματική απονομή της δικαιοσύνης και άλλες διατάξεις» και ιδίως των άρθρων 324-337
- του ν. 4013/2011 (Α' 204) «Σύσταση ενιαίας Ανεξάρτητης Αρχής Δημοσίων Συμβάσεων και Κεντρικού Ηλεκτρονικού Μητρώου Δημοσίων Συμβάσεων...»,
- του άρθρου 4 του π.δ. 118/07 (Α' 150)
- του άρθρου 5 της απόφασης με αριθμ. 11389/1993 (Β' 185) του Υπουργού Εσωτερικών
- του ν. 3548/2007 (Α' 68) «Καταχώριση δημοσιεύσεων των φορέων του Δημοσίου στο νομαρχιακό και τοπικό Τύπο και άλλες διατάξεις»,
- του ν. 4601/2019 (Α' 44) «*Εταιρικοί μετασχηματισμοί και εναρμόνιση του νομοθετικού πλαισίου με τις διατάξεις της Οδηγίας 2014/55/ΕΕ του Ευρωπαϊκού Κοινοβουλίου και του Συμβουλίου της 16ης Απριλίου 2014 για την έκδοση ηλεκτρονικών τιμολογίων στο πλαίσιο δημόσιων συμβάσεων και λοιπές διατάξεις*»
- του ν. 3310/2005 (Α' 30) «*Μέτρα για τη διασφάλιση της διαφάνειας και την αποτροπή καταστρατηγήσεων κατά τη διαδικασία σύναψης δημοσίων συμβάσεων*», του π.δ/τος 82/1996 (Α' 66) «*Ονομαστικοποίηση μετοχών Ελληνικών Ανωνύμων Εταιρειών που μετέχουν στις διαδικασίες ανάληψης έργων ή προμηθειών του Δημοσίου ή των νομικών προσώπων του ευρύτερου δημόσιου τομέα*»^{xvii}, της κοινής απόφασης των Υπουργών Ανάπτυξης και Επικρατείας με αρ. 20977/2007 (Β' 1673) σχετικά με τα «*Δικαιολογητικά για την τήρηση των μητρώων του ν.3310/2005, όπως τροποποιήθηκε με το ν.3414/2005*», καθώς και των υπουργικών αποφάσεων, οι οποίες εκδίδονται, κατ' εξουσιοδότηση του άρθρου 65 του ν. 4172/2013 (Α'167) για τον καθορισμό: α) των μη «συνεργάσιμων φορολογικά» κρατών και β) των κρατών με «*προνομιακό φορολογικό καθεστώς*»^{xviii}.
- του π.δ. 39/2017 (Α' 64) «*Κανονισμός εξέτασης προδικαστικών προσφυγών ενώπιον της Α.Ε.Π.Π.*»
- της υπ' αριθμ. 57654/22.05.2017 Απόφασης του Υπουργού Οικονομίας και Ανάπτυξης με θέμα : "Ρύθμιση ειδικότερων θεμάτων λειτουργίας και διαχείρισης του Κεντρικού Ηλεκτρονικού Μητρώου Δημοσίων Συμβάσεων (ΚΗΜΔΗΣ)" (Β' 1781)
- της υπ' αριθμ. 64233/08.06.2021 (Β' 2453/ 09.06.2021) Κοινής Απόφασης των Υπουργών Ανάπτυξης και Επενδύσεων και Ψηφιακής Διακυβέρνησης με θέμα «*Ρυθμίσεις τεχνικών ζητημάτων που αφορούν την ανάθεση των Δημοσίων Συμβάσεων Προμηθειών και Υπηρεσιών με χρήση των επιμέρους εργαλείων και διαδικασιών του Εθνικού Συστήματος Ηλεκτρονικών Δημοσίων Συμβάσεων (ΕΣΗΔΗΣ)*»
- της αριθμ. *Κ.Υ.Α. οικ. 60967 ΕΞ 2020 (Β' 2425/18.06.2020)* «*Ηλεκτρονική Τιμολόγηση στο πλαίσιο των Δημοσίων Συμβάσεων δυνάμει του ν. 4601/2019*» (Α' 44)
- της αριθμ. *63446/2021 Κ.Υ.Α. (Β' 2338/02.06.2020)* «*Καθορισμός Εθνικού Μορφότυπου ηλεκτρονικού τιμολογίου στο πλαίσιο των Δημοσίων Συμβάσεων*».
- του ν. 3419/2005 (Α' 297) «*Γενικό Εμπορικό Μητρώο (Γ.Ε.ΜΗ.) και εκσυγχρονισμός της Επιμελητηριακής Νομοθεσίας*»
- του ν. 4635/2019 (Α'167) « *Επενδύω στην Ελλάδα και άλλες διατάξεις*» και ιδίως των άρθρων 85 επ.
- του ν. 4270/2014 (Α' 143) «*Αρχές δημοσιονομικής διαχείρισης και εποπτείας (ενσωμάτωση της Οδηγίας 2011/85/ΕΕ) – δημόσιο λογιστικό και άλλες διατάξεις*»

- του π.δ. 80/2016 (Α' 145) «*Ανάληψη υποχρεώσεων από τους Διατάκτες*»
- της παρ. Ζ του Ν. 4152/2013 (Α' 107) «*Προσαρμογή της ελληνικής νομοθεσίας στην Οδηγία 2011/7 της 16.2.2011 για την καταπολέμηση των καθυστερήσεων πληρωμών στις εμπορικές συναλλαγές*»,
- του ν. 4314/2014 (Α' 265) «*Α) Για τη διαχείριση, τον έλεγχο και την εφαρμογή αναπτυξιακών παρεμβάσεων για την προγραμματική περίοδο 2014–2020, Β) Ενσωμάτωση της Οδηγίας 2012/17 του Ευρωπαϊκού Κοινοβουλίου και του Συμβουλίου της 13ης Ιουνίου 2012 (ΕΕ L 156/16.6.2012) στο ελληνικό δίκαιο, τροποποίηση του ν. 3419/2005 (Α' 297) και άλλες διατάξεις*»
- του ν. 4727/2020 (Α' 184) «*Ψηφιακή Διακυβέρνηση (Ενσωμάτωση στην Ελληνική Νομοθεσία της Οδηγίας (ΕΕ) 2016/2102 και της Οδηγίας (ΕΕ) 2019/1024) – Ηλεκτρονικές Επικοινωνίες (Ενσωμάτωση στο Ελληνικό Δίκαιο της Οδηγίας (ΕΕ) 2018/1972 και άλλες διατάξεις*»,
- του π.δ 28/2015 (Α' 34) «*Κωδικοποίηση διατάξεων για την πρόσβαση σε δημόσια έγγραφα και στοιχεία*»,
- του ν. 2859/2000 (Α' 248) «*Κύρωση Κώδικα Φόρου Προστιθέμενης Αξίας*»,
- του ν.2690/1999 (Α' 45) «*Κύρωση του Κώδικα Διοικητικής Διαδικασίας και άλλες διατάξεις*» και ιδίως των άρθρων 1,2, 7, 11 και 13 έως 15,
- του ν. 2121/1993 (Α' 25) «*Πνευματική Ιδιοκτησία, Συγγενικά Δικαιώματα και Πολιτιστικά Θέματα*»,
- του Κανονισμού (ΕΕ) 2016/679 του ΕΚ και του Συμβουλίου, της 27ης Απριλίου 2016, για την προστασία των φυσικών προσώπων έναντι της επεξεργασίας των δεδομένων προσωπικού χαρακτήρα και για την ελεύθερη κυκλοφορία των δεδομένων αυτών και την κατάργηση της οδηγίας 95/46/ΕΚ (Γενικός Κανονισμός για την Προστασία Δεδομένων) (Κείμενο που παρουσιάζει ενδιαφέρον για τον ΕΟΧ) ΟJ L 119,
- του ν. 4624/2019 (Α' 137) «*Αρχή Προστασίας Δεδομένων Προσωπικού Χαρακτήρα, μέτρα εφαρμογής του Κανονισμού (ΕΕ) 2016/679 του Ευρωπαϊκού Κοινοβουλίου και του Συμβουλίου της 27ης Απριλίου 2016 για την προστασία των φυσικών προσώπων έναντι της επεξεργασίας δεδομένων προσωπικού χαρακτήρα και ενσωμάτωση στην εθνική νομοθεσία της Οδηγίας (ΕΕ) 2016/680 του Ευρωπαϊκού Κοινοβουλίου και του Συμβουλίου της 27ης Απριλίου 2016 και άλλες διατάξεις*»,
- Τις Κατευθυντήριες Οδηγίες της ΕΑ.Α.ΔΗ.ΣΥ.
- Την Κ.Υ.Α. Υ2/2600/2001 – «*Ποιότητα του νερού ανθρώπινης κατανάλωσης, σε συμμόρφωση προς την οδηγία 98/83/ΕΚ του Συμβουλίου της Ευρωπαϊκής Ένωσης της 3ης Νοεμβρίου 1998*» όπως ισχύει.
- Την Κ.Υ.Α. οικ. 146896/17.10.2014 (ΦΕΚ 2878/27.10.2014 Τεύχος Β') «*Κατηγορίες αδειών χρήσης και εκτέλεσης έργων αξιοποίησης των υδάτων. Διαδικασία και όροι έκδοσης των αδειών, περιεχόμενο και διάρκεια ισχύος τους και άλλες συναφείς διατάξεις*»
- την υπ' αρ. 13022 (ΦΕΚ 1377/Β'/24-4-2018) Κοινή Υπουργική Απόφαση ΚΥΑ «*Ειδικό Πρόγραμμα Χορήγησης Επενδυτικών Δανείων σε ΟΤΑ: σκοπός, κριτήρια ένταξης, διαδικασία υποβολής και αξιολόγησης αιτήσεων, έλεγχος πορείας υλοποίησης των έργων, όροι και δικαιολογητικά χορήγησης των δόσεων των δανείων, τρόπος απόδοσης του προϊόντος των δανείων, διαδικασία και δικαιολογητικά για την αποπληρωμή των δανείων από το ΠΔΕ και λοιπά ζητήματα διαχείρισης προγράμματος*»
- Την με αριθμό Απόφαση του ΔΣ της ΔΕΥΑΘ, με την οποία εγκρίθηκε
- των σε εκτέλεση των ανωτέρω νόμων εκδοθεισών κανονιστικών πράξεων, των λοιπών διατάξεων που αναφέρονται ρητά ή απορρέουν από τα οριζόμενα στα συμβατικά τεύχη της παρούσας, καθώς και του συνόλου των διατάξεων του ασφαλιστικού, εργατικού, κοινωνικού, περιβαλλοντικού και φορολογικού δικαίου που διέπει την ανάθεση και εκτέλεση της παρούσας σύμβασης, έστω και αν δεν αναφέρονται ρητά παραπάνω.

1.5 Προθεσμία παραλαβής προσφορών

Η καταληκτική ημερομηνία παραλαβής των προσφορών είναι η **24/01/2022** και ώρα **10:00 π.μ.**^{xx}

Η διαδικασία θα διενεργηθεί με χρήση του Εθνικού Συστήματος Ηλεκτρονικών Δημόσιων Συμβάσεων (ΕΣΗΔΗΣ) Προμήθειες και Υπηρεσίες του ΟΠΣ ΕΣΗΔΗΣ (Διαδικτυακή Πύλη www.promitheus.gov.gr).

1.6 Δημοσιότητα

A. Δημοσίευση στην Επίσημη Εφημερίδα της Ευρωπαϊκής Ένωσης^{xxi}

Προκήρυξη^{xxii} της παρούσας σύμβασης απεστάλη με ηλεκτρονικά μέσα για δημοσίευση στις 09/12/2021 στην Υπηρεσία Εκδόσεων της Ευρωπαϊκής Ένωσης.

B. Δημοσίευση σε εθνικό επίπεδο ^{xxiii}

Η προκήρυξη^{xxiv} και το πλήρες κείμενο της παρούσας Διακήρυξης καταχωρήθηκαν στο Κεντρικό Ηλεκτρονικό Μητρώο Δημοσίων Συμβάσεων (ΚΗΜΔΗΣ).

Τα έγγραφα της σύμβασης της παρούσας Διακήρυξης καταχωρήθηκαν στη σχετική ηλεκτρονική διαδικασία σύναψης δημόσιας σύμβασης στο ΕΣΗΔΗΣ, η οποία έλαβε Συστημικό Αύξοντα Αριθμό: 146199 και αναρτήθηκαν στη Διαδικτυακή Πύλη (www.promitheus.gov.gr) του ΟΠΣ ΕΣΗΔΗΣ.

Περίληψη της παρούσας Διακήρυξης δημοσιεύεται και στον Ελληνικό Τύπο^{xxv xxvi xxvii}, σύμφωνα με το άρθρο 296 του Ν. 4412/2016 :

θα δημοσιευθεί στις εφημερίδες «ΔΙΑΒΗΜΑ» και «ΜΑΝΙΦΕΣΤΟ» σύμφωνα με την με αριθ. 213/12-11-2021 απόφαση ανάθεσης (ΑΔΑΜ: 21ΑWRD009679103 2021-12-07 & ΑΔΑ: ΨΒΤΟΟΡΤΘ-519) του Δ.Σ. της ΔΕΥΑΘ.

Περίληψη της παρούσας Διακήρυξης όπως προβλέπεται στην περίπτωση (ιστ) της παραγράφου 3 του άρθρου 76 του Ν.4727/2020, αναρτήθηκε στο διαδίκτυο, στον ιστότοπο <http://et.diavgeia.gov.gr/> (ΠΡΟΓΡΑΜΜΑ ΔΙΑΥΓΕΙΑ).

Η Διακήρυξη θα καταχωρηθεί στο διαδίκτυο, στην ιστοσελίδα του αναθέτοντα φορέα, στη διεύθυνση (URL): www.deyathivas.gr.

Γ. Έξοδα δημοσιεύσεων

Η δαπάνη των δημοσιεύσεων στον Ελληνικό Τύπο βαρύνει τον ανάδοχο^{xxviii}.

1.7 Αρχές εφαρμοζόμενες στη διαδικασία σύναψης

Οι οικονομικοί φορείς δεσμεύονται ότι:

α) τηρούν και θα εξακολουθήσουν να τηρούν κατά την εκτέλεση της σύμβασης, εφόσον επιλεγούν, τις υποχρεώσεις τους που απορρέουν από τις διατάξεις της περιβαλλοντικής, κοινωνικοασφαλιστικής και εργατικής νομοθεσίας, που έχουν θεσπιστεί με το δίκαιο της Ένωσης, το εθνικό δίκαιο, συλλογικές συμβάσεις ή διεθνείς διατάξεις περιβαλλοντικού, κοινωνικού και εργατικού δικαίου, οι οποίες απαριθμούνται στο Παράρτημα Χ του Προσαρτήματος Α του ν. 4412/2016. Η τήρηση των εν λόγω υποχρεώσεων ελέγχεται και βεβαιώνεται από τα όργανα που επιβλέπουν την εκτέλεση των δημοσίων συμβάσεων και τις αρμόδιες δημόσιες αρχές και υπηρεσίες που ενεργούν εντός των ορίων της ευθύνης και της αρμοδιότητάς τους,^{xxix}

β) δεν θα ενεργήσουν αθέμιτα, παράνομα ή καταχρηστικά καθ' όλη τη διάρκεια της διαδικασίας ανάθεσης, αλλά και κατά το στάδιο εκτέλεσης της σύμβασης, εφόσον επιλεγούν,

γ) λαμβάνουν τα κατάλληλα μέτρα για να διαφυλάξουν την εμπιστευτικότητα των πληροφοριών που έχουν χαρακτηρησθεί ως τέτοιες.

2. ΓΕΝΙΚΟΙ ΚΑΙ ΕΙΔΙΚΟΙ ΟΡΟΙ ΣΥΜΜΕΤΟΧΗΣ

2.1 Γενικές Πληροφορίες

2.1.1 Έγγραφα της σύμβασης

Τα έγγραφα της παρούσας διαδικασίας σύναψης,^{xxx} είναι τα ακόλουθα:

1. η με αρ. 3493/13-12-2021 Προκήρυξη της Σύμβασης (ΑΔΑΜ: 21PROC009740486) όπως αυτή έχει δημοσιευτεί στην Επίσημη Εφημερίδα της Ευρωπαϊκής Ένωσης.
2. το Ευρωπαϊκό Ενιαίο Έγγραφο Σύμβασης [ΕΕΕΣ]
3. η παρούσα διακήρυξη και τα παραρτήματά της, που αποτελούν αναπόσπαστο μέρος αυτής
4. οι συμπληρωματικές πληροφορίες που τυχόν παρέχονται στο πλαίσιο της διαδικασίας, ιδίως σχετικά με τις προδιαγραφές και τα σχετικά δικαιολογητικά

2.1.2 Επικοινωνία - Πρόσβαση στα έγγραφα της Σύμβασης

Όλες οι επικοινωνίες σε σχέση με τα βασικά στοιχεία της διαδικασίας σύναψης της σύμβασης, καθώς και όλες οι ανταλλαγές πληροφοριών, ιδίως η ηλεκτρονική υποβολή, εκτελούνται με τη χρήση της πλατφόρμας του Εθνικού Συστήματος Ηλεκτρονικών Δημοσίων Συμβάσεων (ΕΣΗΔΗΣ), η οποία είναι προσβάσιμη μέσω της Διαδικτυακής Πύλης (www.promitheus.gov.gr)^{xxxι}.

2.1.3 Παροχή Διευκρινίσεων

Τα σχετικά αιτήματα παροχής διευκρινίσεων υποβάλλονται ηλεκτρονικά, το αργότερο δώδεκα (12) ημέρες πριν την καταληκτική ημερομηνία υποβολής προσφορών και απαντώνται αντίστοιχα, στο πλαίσιο της παρούσας, στη σχετική ηλεκτρονική διαδικασία σύναψης δημόσιας σύμβασης στην πλατφόρμα του ΕΣΗΔΗΣ, η οποία είναι προσβάσιμη μέσω της Διαδικτυακής Πύλης (www.promitheus.gov.gr). Αιτήματα παροχής συμπληρωματικών πληροφοριών – διευκρινίσεων υποβάλλονται από εγγεγραμμένους στο σύστημα οικονομικούς φορείς, δηλαδή από εκείνους που διαθέτουν σχετικά διαπιστευτήρια που τους έχουν χορηγηθεί (όνομα χρήστη και κωδικό πρόσβασης) και απαραίτητα το ηλεκτρονικό αρχείο με το κείμενο των ερωτημάτων είναι ηλεκτρονικά υπογεγραμμένο. Αιτήματα παροχής διευκρινίσεων που είτε υποβάλλονται με άλλο τρόπο είτε το ηλεκτρονικό αρχείο που τα συνοδεύει δεν είναι ηλεκτρονικά υπογεγραμμένο, δεν εξετάζονται.

Ο αναθέτοντας φορέας παρατείνει την προθεσμία παραλαβής των προσφορών, ούτως ώστε όλοι οι ενδιαφερόμενοι οικονομικοί φορείς να μπορούν να λάβουν γνώση όλων των αναγκαίων πληροφοριών για την κατάρτιση των προσφορών στις ακόλουθες περιπτώσεις:

α) όταν, για οποιονδήποτε λόγο, πρόσθετες πληροφορίες, αν και ζητήθηκαν από τον οικονομικό φορέα έγκαιρα, δεν έχουν παρασχεθεί το αργότερο έξι (6) ημέρες πριν από την προθεσμία που ορίζεται για την παραλαβή των προσφορών,

β) όταν τα έγγραφα της σύμβασης υφίστανται σημαντικές αλλαγές

Η διάρκεια της παράτασης θα είναι ανάλογη με τη σπουδαιότητα των πληροφοριών που ζητήθηκαν ή των αλλαγών.

Όταν οι πρόσθετες πληροφορίες δεν έχουν ζητηθεί έγκαιρα ή δεν έχουν σημασία για την προετοιμασία κατάλληλων προσφορών, η παράταση της προθεσμίας εναπόκειται στη διακριτική ευχέρεια του αναθέτοντα φορέα ^{xxxii}.

Τροποποίηση των όρων της διαγωνιστικής διαδικασίας (πχ αλλαγή/μετάθεση της καταληκτικής ημερομηνίας υποβολής προσφορών καθώς και σημαντικές αλλαγές των εγγράφων της σύμβασης, σύμφωνα με την προηγούμενη παράγραφο) δημοσιεύεται στην ΕΕΕΕ (με το τυποποιημένο έντυπο «Διορθωτικό»^{xxxiii}) και στο ΚΗΜΔΗΣ ^{xxxiv}.

2.1.4 Γλώσσα

Τα έγγραφα της σύμβασης έχουν συνταχθεί στην ελληνική γλώσσα. Σε περίπτωση ασυμφωνίας μεταξύ των τμημάτων των εγγράφων της σύμβασης που έχουν συνταχθεί σε περισσότερες γλώσσες, επικρατεί η ελληνική έκδοση.^{xxxv}

Τυχόν προδικαστικές προσφυγές υποβάλλονται στην ελληνική γλώσσα.

Οι **προσφορές**, τα στοιχεία που περιλαμβάνονται σε αυτές, καθώς και τα αποδεικτικά έγγραφα σχετικά με τη μη ύπαρξη λόγου αποκλεισμού και την πλήρωση των κριτηρίων ποιοτικής επιλογής^{xxxvi} συντάσσονται στην ελληνική γλώσσα ή συνοδεύονται από επίσημη μετάφρασή τους στην ελληνική γλώσσα.

Τα αλλοδαπά δημόσια και ιδιωτικά έγγραφα συνοδεύονται από μετάφρασή τους στην ελληνική γλώσσα επικυρωμένη, είτε από πρόσωπο αρμόδιο κατά τις κείμενες διατάξεις της εθνικής νομοθεσίας είτε από πρόσωπο κατά νόμο αρμόδιο της χώρας στην οποία έχει συνταχθεί το έγγραφο.

Ενημερωτικά και τεχνικά φυλλάδια και άλλα έντυπα, εταιρικά ή μη, με ειδικό τεχνικό περιεχόμενο, δηλαδή έντυπα με αμιγώς τεχνικά χαρακτηριστικά, όπως αριθμούς, αποδόσεις σε διεθνείς μονάδες, μαθηματικούς τύπους και σχέδια, που είναι δυνατόν να διαβαστούν σε κάθε γλώσσα και δεν είναι απαραίτητη η μετάφραση τους, μπορούν να υποβάλλονται σε άλλη γλώσσα, χωρίς να συνοδεύονται από μετάφραση στην ελληνική.
^{xxxvii}.

Κάθε μορφής επικοινωνία με την αναθέτουσα αρχή, καθώς και μεταξύ αυτής και του αναδόχου, θα γίνονται υποχρεωτικά στην ελληνική γλώσσα^{xxxviii}.

2.1.5 Εγγυήσεις^{xxxix}

Οι εγγυητικές επιστολές των παραγράφων 2.2.2 και 4.1. εκδίδονται από πιστωτικά ιδρύματα ή χρηματοδοτικά ιδρύματα ή ασφαλιστικές επιχειρήσεις κατά την έννοια των περιπτώσεων β' και γ' της παρ. 1 του άρθρου 14 του ν. 4364/ 2016 (Α' 13)^{xl}, που λειτουργούν νόμιμα στα κράτη - μέλη της Ένωσης ή του Ευρωπαϊκού Οικονομικού Χώρου ή στα κράτη-μέλη της ΣΔΣ και έχουν, σύμφωνα με τις ισχύουσες διατάξεις, το δικαίωμα αυτό. Μπορούν, επίσης, να εκδίδονται από το Τ.Μ.Ε.Δ.Ε. ή να παρέχονται με γραμμάτιο του Ταμείου Παρακαταθηκών και Δανείων με παρακατάθεση σε αυτό του αντίστοιχου χρηματικού ποσού^{xli}. Αν συσταθεί παρακαταθήκη με γραμμάτιο παρακατάθεσης χρεογράφων στο Ταμείο Παρακαταθηκών και Δανείων, τα τοκομερίδια ή μερίσματα που λήγουν κατά τη διάρκεια της εγγύησης επιστρέφονται μετά τη λήξη τους στον υπέρ ου η εγγύηση οικονομικό φορέα.

Οι εγγυητικές επιστολές εκδίδονται κατ' επιλογή των οικονομικών φορέων από έναν ή περισσότερους εκδότες της παραπάνω παραγράφου.

Οι εγγυήσεις αυτές περιλαμβάνουν κατ' ελάχιστον τα ακόλουθα στοιχεία: α) την ημερομηνία έκδοσης, β) τον εκδότη, γ) τον αναθέτοντα φορέα προς τον οποίο απευθύνονται, δ) τον αριθμό της εγγύησης, ε) το ποσό που καλύπτει η εγγύηση, στ) την πλήρη επωνυμία, τον Α.Φ.Μ. και τη διεύθυνση του οικονομικού φορέα υπέρ του οποίου εκδίδεται η εγγύηση (στην περίπτωση ένωσης αναγράφονται όλα τα παραπάνω για κάθε μέλος της ένωσης), ζ) τους όρους ότι: αα) η εγγύηση παρέχεται ανέκκλητα και ανεπιφύλακτα, ο δε εκδότης παραιτείται του δικαιώματος της διαιρέσεως και της διζήσεως, και ββ) ότι σε περίπτωση κατάρτησης αυτής, το ποσό της κατάρτησης υπόκειται στο εκάστοτε ισχύον τέλος χαρτοσήμου, η) τα στοιχεία της σχετικής διακήρυξης και την καταληκτική ημερομηνία υποβολής προσφορών, θ) την ημερομηνία λήξης ή τον χρόνο ισχύος της εγγύησης, ι) την ανάληψη υποχρέωσης από τον εκδότη της εγγύησης να καταβάλει το ποσό της εγγύησης ολικά ή μερικά εντός πέντε (5) ημερών μετά από απλή έγγραφη ειδοποίηση εκείνου προς τον οποίο απευθύνεται και ια) στην περίπτωση των εγγυήσεων καλής εκτέλεσης και προκαταβολής, τον αριθμό και τον τίτλο της σχετικής σύμβασης^{xlii}.

Η περ. αα' του προηγούμενου εδαφίου ζ' δεν εφαρμόζεται για τις εγγυήσεις που παρέχονται με γραμμάτιο του Ταμείου Παρακαταθηκών και Δανείων.

Ο Αναθέτων Φορέας επικοινωνεί με τους εκδότες των εγγυητικών επιστολών προκειμένου να διαπιστώσει την εγκυρότητά τους.

2.1.6 Προστασία Προσωπικών Δεδομένων

Ο Αναθέτων Φορέας ενημερώνει το φυσικό πρόσωπο που υπογράφει την προσφορά ως Προσφέρων ή ως Νόμιμος Εκπρόσωπος Προσφέροντος, ότι η ίδια ή και τρίτοι, κατ' εντολή και για λογαριασμό της, θα επεξεργάζονται προσωπικά δεδομένα που περιέχονται στους φακέλους της προσφοράς και τα αποδεικτικά μέσα τα οποία υποβάλλονται σε αυτήν, στο πλαίσιο του παρόντος Διαγωνισμού, για το σκοπό της αξιολόγησης των προσφορών και της ενημέρωσης άλλων συμμετεχόντων σε αυτόν, λαμβάνοντας κάθε εύλογο μέτρο για τη διασφάλιση του απόρρητου και της ασφάλειας της επεξεργασίας των δεδομένων και της προστασίας τους από κάθε μορφής αθέμιτη επεξεργασία, σύμφωνα με τις διατάξεις της κείμενης νομοθεσίας περί προστασίας προσωπικών δεδομένων, κατά τα αναλυτικώς αναφερόμενα στην αναλυτική ενημέρωση που επισυνάπτεται στην παρούσα.

2.2 Δικαίωμα Συμμετοχής - Κριτήρια Ποιοτικής Επιλογής

2.2.1 Δικαίωμα συμμετοχής

1. Δικαίωμα συμμετοχής στη διαδικασία σύναψης της παρούσας σύμβασης έχουν φυσικά ή νομικά πρόσωπα και, σε περίπτωση ενώσεων οικονομικών φορέων, τα μέλη αυτών, που είναι εγκατεστημένα σε:

α) κράτος-μέλος της Ένωσης,

β) κράτος-μέλος του Ευρωπαϊκού Οικονομικού Χώρου (Ε.Ο.Χ.),

γ) τρίτες χώρες που έχουν υπογράψει και κυρώσει τη ΣΔΣ^{xliii}, στο βαθμό που η υπό ανάθεση δημόσια σύμβαση καλύπτεται από τα Παραρτήματα 1, 2, 4, 5, 6 και 7^{xliiv} και τις γενικές σημειώσεις του σχετικού με την Ένωση Προσαρτήματος Ι της ως άνω Συμφωνίας, καθώς και

δ) σε τρίτες χώρες που δεν εμπίπτουν στην περίπτωση γ' της παρούσας παραγράφου και έχουν συνάψει διμερείς ή πολυμερείς συμφωνίες με την Ένωση σε θέματα διαδικασιών ανάθεσης δημοσίων συμβάσεων^{xliv}.

Στο βαθμό που καλύπτονται από τα Παραρτήματα 1, 2, 4 και 5, 6 και 7 και τις γενικές σημειώσεις του σχετικού με την Ένωση Προσαρτήματος Ι της ΣΔΣ, καθώς και τις λοιπές διεθνείς συμφωνίες από τις οποίες δεσμεύεται η Ένωση, οι αναθέτουσες αρχές επιφυλάσσουν για τα έργα, τα αγαθά, τις υπηρεσίες και τους οικονομικούς φορείς των χωρών που έχουν υπογράψει τις εν λόγω συμφωνίες μεταχείριση εξίσου ευνοϊκή με αυτήν που επιφυλάσσουν για τα έργα, τα αγαθά, τις υπηρεσίες και τους οικονομικούς φορείς της Ένωσης^{xlvi}

2. Οικονομικός φορέας συμμετέχει είτε μεμονωμένα είτε ως μέλος ένωσης. Οι ενώσεις οικονομικών φορέων, συμπεριλαμβανομένων και των προσωρινών συμπράξεων, δεν απαιτείται να περιβληθούν συγκεκριμένη νομική μορφή για την υποβολή προσφοράς. Η αναθέτουσα αρχή μπορεί να απαιτήσει από τις ενώσεις οικονομικών φορέων να περιβληθούν συγκεκριμένη νομική μορφή, εφόσον τους ανατεθεί η σύμβαση.

Στις περιπτώσεις υποβολής προσφοράς από ένωση οικονομικών φορέων, όλα τα μέλη της ευθύνονται έναντι της αναθέτουσας αρχής αλληλέγγυα και εις ολόκληρον^{xlvii}.

2.2.2 Εγγύηση συμμετοχής^{xlviii}

2.2.2.1. Για την έγκυρη συμμετοχή στη διαδικασία σύναψης της παρούσας σύμβασης, κατατίθεται από τους συμμετέχοντες οικονομικούς φορείς (προσφέροντες), εγγυητική επιστολή συμμετοχής^{xlix}, που ανέρχεται σε 2% επί του προϋπολογισμού της σύμβασης, ήτοι ποσού **τριάντα επτά χιλιάδων τετρακοσίων ενενήντα τεσσάρων (37.494,00€)** ευρώ^l.

Στην περίπτωση ένωσης οικονομικών φορέων, η εγγύηση συμμετοχής περιλαμβάνει και τον όρο ότι η εγγύηση καλύπτει τις υποχρεώσεις όλων των οικονομικών φορέων που συμμετέχουν στην ένωση.

Η εγγύηση συμμετοχής πρέπει να ισχύει τουλάχιστον για τριάντα (30) ημέρες μετά τη λήξη του χρόνου ισχύος της προσφοράς του άρθρου 2.4.5 της παρούσας, ήτοι μέχρι 23/02/2023, άλλως η προσφορά απορρίπτεται. Ο Αναθέτων Φορέας μπορεί, πριν από τη λήξη της προσφοράς, να ζητά από τους προσφέροντες να παρατείνουν, πριν τη λήξη τους, τη διάρκεια ισχύος της προσφοράς και της εγγύησης συμμετοχής.

Οι πρωτότυπες εγγυήσεις συμμετοχής, πλην των εγγυήσεων που εκδίδονται ηλεκτρονικά, προσκομίζονται, σε κλειστό φάκελο με ευθύνη του οικονομικού φορέα, το αργότερο πριν την ημερομηνία και ώρα αποσφράγισης των προσφορών που ορίζεται στην παρ. 3.1 της παρούσας, άλλως η προσφορά απορρίπτεται ως απαράδεκτη, μετά από γνώμη της Επιτροπής Διαγωνισμού.

2.2.2.2. Η εγγύηση συμμετοχής επιστρέφεται στον ανάδοχο με την προσκόμιση της εγγύησης καλής εκτέλεσης.

Η εγγύηση συμμετοχής επιστρέφεται στους λοιπούς προσφέροντες, σύμφωνα με τα ειδικότερα οριζόμενα στην παρ. 3 του άρθρου 302 του ν. 4412/2016^{li}.

2.2.2.3. Η εγγύηση συμμετοχής καταπίπτει εάν ο προσφέρων: α) αποσύρει την προσφορά του κατά τη διάρκεια ισχύος αυτής, β) παρέχει, εν γνώσει του, ψευδή στοιχεία ή πληροφορίες που αναφέρονται στις παραγράφους 2.2.3 έως 2.2.8, γ) δεν προσκομίσει εγκαίρως τα προβλεπόμενα από την παρούσα δικαιολογητικά (παράγραφοι 2.2.9 και 3.2), δ) δεν προσέλθει εγκαίρως για υπογραφή του συμφωνητικού, ε) υποβάλει μη κατάλληλη προσφορά, με την έννοια της περ. 46 της παρ. 1 του άρθρου 2 του ν. 4412/2016, στ) δεν ανταποκριθεί στη σχετική πρόσκληση του αναθέτοντα φορέα να εξηγήσει την τιμή ή το κόστος της προσφοράς του εντός της τεθείσας προθεσμίας και η προσφορά του απορριφθεί^{lii}, ζ) στις περιπτώσεις των παρ. 3, 4 και 5 του άρθρου 103 του ν. 4412/2016, περί πρόσκλησης για υποβολή δικαιολογητικών από τον προσωρινό ανάδοχο, αν, κατά τον έλεγχο των παραπάνω δικαιολογητικών, σύμφωνα με τις παραγράφους

3.2 και 3.4 της παρούσας, διαπιστωθεί ότι τα στοιχεία που δηλώθηκαν στο ΕΕΕΣ είναι εκ προθέσεως απατηλά, ή ότι έχουν υποβληθεί πλαστά αποδεικτικά στοιχεία, ή αν, από τα παραπάνω δικαιολογητικά που προσκομίσθηκαν νομίμως και εμπροθέσμως, δεν αποδεικνύεται η μη συνδρομή των λόγων αποκλεισμού της παραγράφου 2.2.3 ή η πλήρωση μιας ή περισσότερων από τις απαιτήσεις των κριτηρίων ποιοτικής επιλογής.

2.2.3 Λόγοι αποκλεισμού^{liii}

Αποκλείεται από τη συμμετοχή στην παρούσα διαδικασία σύναψης σύμβασης (διαγωνισμό) οικονομικός φορέας, εφόσον συντρέχει στο πρόσωπό του (εάν πρόκειται για μεμονωμένο φυσικό ή νομικό πρόσωπο) ή σε ένα από τα μέλη του (εάν πρόκειται για ένωση οικονομικών φορέων) ένας ή περισσότεροι από τους ακόλουθους λόγους:

2.2.3.1. Όταν υπάρχει σε βάρος του αμετάκλητη^{liv} καταδικαστική απόφαση για ένα από τα ακόλουθα εγκλήματα:

α) συμμετοχή σε εγκληματική οργάνωση, όπως αυτή ορίζεται στο άρθρο 2 της απόφασης-πλαίσιο 2008/841/ΔΕΥ του Συμβουλίου της 24ης Οκτωβρίου 2008, για την καταπολέμηση του οργανωμένου εγκλήματος (ΕΕ L 300 της 11.11.2008 σ.42), και τα εγκλήματα του άρθρου 187 του Ποινικού Κώδικα (εγκληματική οργάνωση),

β) ενεργητική δωροδοκία, όπως ορίζεται στο άρθρο 3 της σύμβασης περί της καταπολέμησης της δωροδοκίας στην οποία ενέχονται υπάλληλοι των Ευρωπαϊκών Κοινοτήτων ή των κρατών-μελών της Ένωσης (ΕΕ C 195 της 25.6.1997, σ. 1) και στην παρ. 1 του άρθρου 2 της απόφασης-πλαίσιο 2003/568/ΔΕΥ του Συμβουλίου της 22ας Ιουλίου 2003, για την καταπολέμηση της δωροδοκίας στον ιδιωτικό τομέα (ΕΕ L 192 της 31.7.2003, σ. 54), καθώς και όπως ορίζεται στο εθνικό δίκαιο του οικονομικού φορέα, και τα εγκλήματα των άρθρων 159Α (δωροδοκία πολιτικών προσώπων), 236 (δωροδοκία υπαλλήλου), 237 παρ. 2-4 (δωροδοκία δικαστικών λειτουργιών), 237Α παρ. 2 (εμπορία επιρροής – μεσάζοντες), 396 παρ. 2 (δωροδοκία στον ιδιωτικό τομέα) του Ποινικού Κώδικα,

γ) απάτη εις βάρος των οικονομικών συμφερόντων της Ένωσης, κατά την έννοια των άρθρων 3 και 4 της Οδηγίας (ΕΕ) 2017/1371 του Ευρωπαϊκού Κοινοβουλίου και του Συμβουλίου της 5^{ης} Ιουλίου 2017 σχετικά με την καταπολέμηση, μέσω του ποινικού δικαίου, της απάτης εις βάρος των οικονομικών συμφερόντων της Ένωσης (L 198/28.07.2017) και τα εγκλήματα των άρθρων 159Α (δωροδοκία πολιτικών προσώπων), 216 (πλαστογραφία), 236 (δωροδοκία υπαλλήλου), 237 παρ. 2-4 (δωροδοκία δικαστικών λειτουργιών), 242 (ψευδής βεβαίωση, νόθευση κ.λπ.) 374 (διακεκριμένη κλοπή), 375 (υπεξαίρεση), 386 (απάτη), 386Α (απάτη με υπολογιστή), 386Β (απάτη σχετική με τις επιχορηγήσεις), 390 (απιστία) του Ποινικού Κώδικα και των άρθρων 155 επ. του Εθνικού Τελωνειακού Κώδικα (ν. 2960/2001, Α' 265), όταν αυτά στρέφονται κατά των οικονομικών συμφερόντων της Ευρωπαϊκής Ένωσης ή συνδέονται με την προσβολή αυτών των συμφερόντων, καθώς και τα εγκλήματα των άρθρων 23 (διασυνωριακή απάτη σχετικά με τον ΦΠΑ) και 24 (επικουρικές διατάξεις για την ποινική προστασία των οικονομικών συμφερόντων της Ευρωπαϊκής Ένωσης) του ν. 4689/2020 (Α' 103),

δ) τρομοκρατικά εγκλήματα ή εγκλήματα συνδεόμενα με τρομοκρατικές δραστηριότητες, όπως ορίζονται, αντιστοίχως, στα άρθρα 3-4 και 5-12 της Οδηγίας (ΕΕ) 2017/541 του Ευρωπαϊκού Κοινοβουλίου και του Συμβουλίου της 15^{ης} Μαρτίου 2017 για την καταπολέμηση της τρομοκρατίας και την αντικατάσταση της απόφασης-πλαισίου 2002/475/ΔΕΥ του Συμβουλίου και για την τροποποίηση της απόφασης 2005/671/ΔΕΥ του Συμβουλίου (ΕΕ L 88/31.03.2017) ή ηθική αυτουργία ή συνέργεια ή απόπειρα διάπραξης εγκλήματος, όπως ορίζονται στο άρθρο 14 αυτής, και τα εγκλήματα των άρθρων 187Α και 187Β του Ποινικού Κώδικα, καθώς και τα εγκλήματα των άρθρων 32-35 του ν. 4689/2020 (Α'103),

ε) νομιμοποίηση εσόδων από παράνομες δραστηριότητες ή χρηματοδότηση της τρομοκρατίας, όπως αυτές ορίζονται στο άρθρο 1 της Οδηγίας (ΕΕ) 2015/849 του Ευρωπαϊκού Κοινοβουλίου και του Συμβουλίου της 20ης Μαΐου 2015, σχετικά με την πρόληψη της χρησιμοποίησης του χρηματοπιστωτικού συστήματος για τη νομιμοποίηση εσόδων από παράνομες δραστηριότητες ή για τη χρηματοδότηση της τρομοκρατίας, την τροποποίηση του κανονισμού (ΕΕ) αριθμ. 648/2012 του Ευρωπαϊκού Κοινοβουλίου και του Συμβουλίου, και την κατάργηση της οδηγίας 2005/60/ΕΚ του Ευρωπαϊκού Κοινοβουλίου και του Συμβουλίου και της οδηγίας 2006/70/ΕΚ της Επιτροπής (ΕΕ L 141/05.06.2015) και τα εγκλήματα των άρθρων 2 και 39 του ν. 4557/2018 (Α' 139),

στ) παιδική εργασία και άλλες μορφές εμπορίας ανθρώπων, όπως ορίζονται στο άρθρο 2 της Οδηγίας 2011/36/ΕΕ του Ευρωπαϊκού Κοινοβουλίου και του Συμβουλίου της 5ης Απριλίου 2011, για την πρόληψη και την καταπολέμηση της εμπορίας ανθρώπων και για την προστασία των θυμάτων της, καθώς και για την

αντικατάσταση της απόφασης-πλαίσιο 2002/629/ΔΕΥ του Συμβουλίου (ΕΕ L 101 της 15.4.2011, σ. 1), και τα εγκλήματα του άρθρου 323Α του Ποινικού Κώδικα (εμπορία ανθρώπων).

Ο οικονομικός φορέας αποκλείεται, επίσης, όταν το πρόσωπο εις βάρος του οποίου εκδόθηκε αμετάκλητη καταδικαστική απόφαση είναι μέλος του διοικητικού, διευθυντικού ή εποπτικού οργάνου του ή έχει εξουσία εκπροσώπησης, λήψης αποφάσεων ή ελέγχου σε αυτό. Η υποχρέωση του προηγούμενου εδαφίου αφορά:

- στις περιπτώσεις εταιρειών περιορισμένης ευθύνης (Ε.Π.Ε.), ιδιωτικών κεφαλαιουχικών εταιρειών (Ι.Κ.Ε.) και προσωπικών εταιρειών (Ο.Ε. και Ε.Ε.) τους διαχειριστές.
- στις περιπτώσεις ανωνύμων εταιρειών (Α.Ε.), τον διευθύνοντα Σύμβουλο, τα μέλη του Διοικητικού Συμβουλίου, καθώς και τα πρόσωπα στα οποία με απόφαση του Διοικητικού Συμβουλίου έχει ανατεθεί το σύνολο της διαχείρισης και εκπροσώπησης της εταιρείας.
- στις περιπτώσεις Συνεταιρισμών, τα μέλη του Διοικητικού Συμβουλίου.
- σε όλες τις υπόλοιπες περιπτώσεις νομικών προσώπων, τον κατά περίπτωση νόμιμο εκπρόσωπο.

Εάν στις ως άνω περιπτώσεις (α) έως (στ) η κατά τα ανωτέρω, περίοδος αποκλεισμού δεν έχει καθοριστεί με αμετάκλητη απόφαση, αυτή ανέρχεται σε πέντε (5) έτη από την ημερομηνία της καταδίκης με αμετάκλητη απόφαση.

2.2.3.2. Στις ακόλουθες περιπτώσεις:

α) όταν ο οικονομικός φορέας έχει αθετήσει τις υποχρεώσεις του όσον αφορά στην καταβολή φόρων ή εισφορών κοινωνικής ασφάλισης και αυτό έχει διαπιστωθεί από δικαστική ή διοικητική απόφαση με τελεσίδικη και δεσμευτική ισχύ, σύμφωνα με διατάξεις της χώρας όπου είναι εγκατεστημένος ή την εθνική νομοθεσία ή

β) όταν ο αναθέτων φορέας μπορεί να αποδείξει με τα κατάλληλα μέσα ότι ο οικονομικός φορέας έχει αθετήσει τις υποχρεώσεις του όσον αφορά την καταβολή φόρων ή εισφορών κοινωνικής ασφάλισης.

Αν ο οικονομικός φορέας είναι Έλληνας πολίτης ή έχει την εγκατάστασή του στην Ελλάδα, οι υποχρεώσεις του που αφορούν στις εισφορές κοινωνικής ασφάλισης καλύπτουν τόσο την κύρια όσο και την επικουρική ασφάλιση.

Οι υποχρεώσεις των περ. α' και β' της παρ. 2.2.3.2 θεωρείται ότι δεν έχουν αθετηθεί εφόσον δεν έχουν καταστεί ληξιπρόθεσμες ή εφόσον αυτές έχουν υπαχθεί σε δεσμευτικό διακανονισμό που τηρείται.

Δεν αποκλείεται ο οικονομικός φορέας, όταν έχει εκπληρώσει τις υποχρεώσεις του είτε καταβάλλοντας τους φόρους ή τις εισφορές κοινωνικής ασφάλισης που οφείλει, συμπεριλαμβανομένων, κατά περίπτωση, των δεδουλευμένων τόκων ή των προστίμων είτε υπαγόμενος σε δεσμευτικό διακανονισμό για την καταβολή τους στο μέτρο που τηρεί τους όρους του δεσμευτικού κανονισμού.

2.2.3.3. Αποκλείεται^{iv} από τη συμμετοχή στη διαδικασία σύναψης της παρούσας σύμβασης, οικονομικός φορέας σε οποιαδήποτε από τις ακόλουθες καταστάσεις^{vi}:

(α) εάν έχει αθετήσει τις υποχρεώσεις που προβλέπονται στην παρ. 2 του άρθρου 253 του ν. 4412/2016^{vii}, περί αρχών που εφαρμόζονται στις διαδικασίες σύναψης δημοσίων συμβάσεων,

(β) εάν τελεί υπό πτώχευση ή έχει υπαχθεί σε διαδικασία ειδικής εκκαθάρισης ή τελεί υπό αναγκαστική διαχείριση από εκκαθαριστή ή από το δικαστήριο ή έχει υπαχθεί σε διαδικασία πτωχευτικού συμβιβασμού ή έχει αναστείλει τις επιχειρηματικές του δραστηριότητες ή έχει υπαχθεί σε διαδικασία εξυγίανσης και δεν τηρεί τους όρους αυτής ή εάν βρίσκεται σε οποιαδήποτε ανάλογη κατάσταση προκύπτουσα από παρόμοια διαδικασία, προβλεπόμενη σε εθνικές διατάξεις νόμου. Ο Αναθέτων Φορέας μπορεί να μην αποκλείει έναν οικονομικό φορέα ο οποίος βρίσκεται σε μία εκ των καταστάσεων που αναφέρονται στην περίπτωση αυτή, υπό την προϋπόθεση ότι αποδεικνύει ότι ο εν λόγω φορέας είναι σε θέση να εκτελέσει τη σύμβαση, λαμβάνοντας υπόψη τις ισχύουσες διατάξεις και τα μέτρα για τη συνέχιση της επιχειρηματικής του λειτουργίας,^{lviii}

(γ) εάν, με την επιφύλαξη της παραγράφου 3β του άρθρου 44 του ν. 3959/2011 περί ποινικών κυρώσεων και άλλων διοικητικών συνεπειών, υπάρχουν επαρκώς εύλογες ενδείξεις που οδηγούν στο συμπέρασμα ότι ο οικονομικός φορέας συνήψε συμφωνίες με άλλους οικονομικούς φορείς με στόχο τη στρέβλωση του ανταγωνισμού,

δ) εάν μία κατάσταση σύγκρουσης συμφερόντων κατά την έννοια του άρθρου 24 του ν. 4412/2016 δεν μπορεί να θεραπευθεί αποτελεσματικά με άλλα, λιγότερο παρεμβατικά, μέσα,

(ε) εάν μία κατάσταση στρέβλωσης του ανταγωνισμού από την πρότερη συμμετοχή του οικονομικού φορέα κατά την προετοιμασία της διαδικασίας σύναψης σύμβασης, σύμφωνα με όσα ορίζονται στο άρθρο 280 του ν. 4412/2016, δεν μπορεί να θεραπευθεί με άλλα, λιγότερο παρεμβατικά, μέσα,

(στ) εάν έχει επιδείξει σοβαρή ή επαναλαμβανόμενη πλημμέλεια κατά την εκτέλεση ουσιώδους απαίτησης στο πλαίσιο προηγούμενης δημόσιας σύμβασης, προηγούμενης σύμβασης με αναθέτοντα φορέα ή προηγούμενης σύμβασης παραχώρησης που είχε ως αποτέλεσμα την πρόωρη καταγγελία της προηγούμενης σύμβασης, αποζημιώσεις ή άλλες παρόμοιες κυρώσεις,

(ζ) εάν έχει κριθεί ένοχος εκ προθέσεως σοβαρών απατηλών δηλώσεων κατά την παροχή των πληροφοριών που απαιτούνται για την εξακρίβωση της απουσίας των λόγων αποκλεισμού ή την πλήρωση των κριτηρίων επιλογής, έχει αποκρύψει τις πληροφορίες αυτές ή δεν είναι σε θέση να προσκομίσει τα δικαιολογητικά που απαιτούνται κατ' εφαρμογή της παραγράφου 2.2.9.2 της παρούσας,

(η) εάν επιχειρήσει να επηρεάσει με αθέμιτο τρόπο τη διαδικασία λήψης αποφάσεων του αναθέτοντα φορέα, να αποκτήσει εμπιστευτικές πληροφορίες που ενδέχεται να του αποφέρουν αθέμιτο πλεονέκτημα στη διαδικασία σύναψης σύμβασης ή να παράσχει με απατηλό τρόπο παραπλανητικές πληροφορίες που ενδέχεται να επηρεάσουν ουσιωδώς τις αποφάσεις που αφορούν τον αποκλεισμό, την επιλογή ή την ανάθεση,

(θ) εάν ο αναθέτων φορέας μπορεί να αποδείξει, με κατάλληλα μέσα ότι έχει διαπράξει σοβαρό επαγγελματικό παράπτωμα, το οποίο θέτει εν αμφιβόλω την ακεραιότητά του.

Εάν στις ως άνω περιπτώσεις (α) έως (θ) η περίοδος αποκλεισμού δεν έχει καθοριστεί με αμετάκλητη απόφαση, αυτή ανέρχεται σε τρία (3) έτη από την ημερομηνία έκδοσης πράξης που βεβαιώνει το σχετικό γεγονός.^{lix}

2.2.3.4. Ο οικονομικός φορέας αποκλείεται σε οποιοδήποτε χρονικό σημείο κατά τη διάρκεια της διαδικασίας σύναψης της παρούσας σύμβασης, όταν αποδεικνύεται ότι βρίσκεται, λόγω πράξεων ή παραλείψεων του, είτε πριν είτε κατά τη διαδικασία, σε μία από τις ως άνω περιπτώσεις.

2.2.3.5. Οικονομικός φορέας που εμπίπτει σε μια από τις καταστάσεις που αναφέρονται στις παραγράφους 2.2.3.1 και 2.2.3.4, εκτός από την περ. β αυτής, μπορεί να προσκομίζει στοιχεία^{lxi}, προκειμένου να αποδείξει ότι τα μέτρα που έλαβε επαρκούν για να αποδείξουν την αξιοπιστία του, παρότι συντρέχει ο σχετικός λόγος αποκλεισμού (αυτοκάθαρση). Για τον σκοπό αυτόν, ο οικονομικός φορέας αποδεικνύει ότι έχει καταβάλει ή έχει δεσμευθεί να καταβάλει αποζημίωση για ζημίες που προκλήθηκαν από το ποινικό αδίκημα ή το παράπτωμα, ότι έχει διευκρινίσει τα γεγονότα και τις περιστάσεις με ολοκληρωμένο τρόπο, μέσω ενεργού συνεργασίας με τις ερευνητικές αρχές, και έχει λάβει συγκεκριμένα τεχνικά και οργανωτικά μέτρα, καθώς και μέτρα σε επίπεδο προσωπικού κατάλληλα για την αποφυγή περαιτέρω ποινικών αδικημάτων ή παραπτωμάτων. Τα μέτρα που λαμβάνονται από τους οικονομικούς φορείς αξιολογούνται σε συνάρτηση με τη σοβαρότητα και τις ιδιαίτερες περιστάσεις του ποινικού αδικήματος ή του παραπτώματος. Εάν τα στοιχεία κριθούν επαρκή, ο εν λόγω οικονομικός φορέας δεν αποκλείεται από τη διαδικασία σύναψης σύμβασης. Αν τα μέτρα κριθούν ανεπαρκή, γνωστοποιείται στον οικονομικό φορέα το σκεπτικό της απόφασης αυτής. Οικονομικός φορέας που έχει αποκλειστεί, σύμφωνα με τις κείμενες διατάξεις, με τελεσίδικη απόφαση, σε εθνικό επίπεδο, από τη συμμετοχή σε διαδικασίες σύναψης σύμβασης ή ανάθεσης παραχώρησης δεν μπορεί να κάνει χρήση της ανωτέρω δυνατότητας κατά την περίοδο του αποκλεισμού που ορίζεται στην εν λόγω απόφαση^{lxii}.

2.2.3.6. Η απόφαση για την διαπίστωση της επάρκειας ή μη των επανορθωτικών μέτρων κατά την προηγούμενη παράγραφο εκδίδεται σύμφωνα με τα οριζόμενα στις παρ. 8 και 9 του άρθρου 73 του ν. 4412/2016^{lxiii}.

2.2.3.7. Οικονομικός φορέας, σε βάρος του οποίου έχει επιβληθεί η κύρωση του οριζόντιου αποκλεισμού σύμφωνα με τις κείμενες διατάξεις και για το χρονικό διάστημα που αυτή ορίζει, αποκλείεται από την παρούσα διαδικασία σύναψης της σύμβασης.

2.2.4 Καταλληλότητα άσκησης επαγγελματικής δραστηριότητας^{lxv}

Οι οικονομικοί φορείς που συμμετέχουν στη διαδικασία σύναψης της παρούσας σύμβασης απαιτείται να ασκούν εμπορική ή βιομηχανική ή βιοτεχνική δραστηριότητα συναφή με το αντικείμενο της προμήθειας.

Οι οικονομικοί φορείς που είναι εγκατεστημένοι σε κράτος μέλος της Ευρωπαϊκής Ένωσης απαιτείται να είναι εγγεγραμμένοι σε ένα από τα επαγγελματικά ή εμπορικά μητρώα που τηρούνται στο κράτος εγκατάστασής τους ή να ικανοποιούν οποιαδήποτε άλλη απαίτηση ορίζεται στο Παράρτημα ΧΙ του Προσαρτήματος Α' του ν. 4412/2016.

Στην περίπτωση οικονομικών φορέων εγκατεστημένων σε κράτος μέλους του Ευρωπαϊκού Οικονομικού Χώρου (Ε.Ο.Χ) ή σε τρίτες χώρες που προσχωρήσει στη ΣΔΣ, ή σε τρίτες χώρες που δεν εμπίπτουν στην προηγούμενη περίπτωση και έχουν συνάψει διμερείς ή πολυμερείς συμφωνίες με την Ένωση σε θέματα διαδικασιών ανάθεσης δημοσίων συμβάσεων, απαιτείται να είναι εγγεγραμμένοι σε αντίστοιχα επαγγελματικά ή εμπορικά μητρώα.

Οι εγκατεστημένοι στην Ελλάδα οικονομικοί φορείς απαιτείται να είναι εγγεγραμμένοι στο Βιοτεχνικό ή Εμπορικό ή Βιομηχανικό Επιμελητήριο ή στο Μητρώο Κατασκευαστών Αμυντικού Υλικού^{lxvi}, με αναφορά στο ειδικό επάγγελμα τους και από το οποίο να βεβαιώνεται ότι ασκούν επάγγελμα σχετικό με το δημοπρατούμενο αντικείμενο.

Οι οικονομικοί φορείς που συμμετέχουν στη διαδικασία σύναψης της παρούσας σύμβασης απαιτείται να ασκούν επαγγελματική δραστηριότητα συναφή με το αντικείμενο της προμήθειας, όπερ αποδεικνύεται σύμφωνα με την παράγραφο 2.2.9.2.Β.2 της παρούσας

2.2.5 Οικονομική και χρηματοοικονομική επάρκεια^{lxvii}

Όσον αφορά την οικονομική και χρηματοοικονομική επάρκεια για την παρούσα διαδικασία σύναψης σύμβασης, οι οικονομικοί φορείς απαιτείται:

1. Να διαθέτουν πιστοληπτική ικανότητα. Επαρκεί ως απόδειξη πιστοληπτικής ικανότητας η δανειοληπτική ικανότητα (χρηματοδότηση και πιστοδοτήσεις) όταν ανέρχεται τουλάχιστον στο 50% της εκτιμώμενης αξίας της σύμβασης, χωρίς Φ.Π.Α. και πιστοποιείται με έγγραφο τράπεζας που δηλώνει ότι συνεργάζεται με τον προσφέροντα και ότι θα εξετάσει αίτηση του για χρηματοδότηση αν και εφόσον αναδειχθεί ανάδοχος.
2. Να διαθέτουν/παρέχουν ολικό κύκλο εργασιών κατά τις διαχειριστικές χρήσεις 2018, 2019 και 2020 ίσο με την εκτιμώμενη αξία της σύμβασης, χωρίς Φ.Π.Α..
3. Να μην έχουν για τις 3 τελευταίες δηλούμενες οικονομικές χρήσεις περισσότερες από μία φορά, αρνητικό αποτέλεσμα του ισολογισμού (καθαρό αποτέλεσμα χρήσης προ Φόρων).

Σε περίπτωση ένωσης οικονομικών φορέων, οι παραπάνω απαιτήσεις καλύπτονται αθροιστικά από τα μέλη της ένωσης.

2.2.6 Τεχνική και επαγγελματική ικανότητα^{lxviii}

Όσον αφορά στην τεχνική και επαγγελματική ικανότητα για την παρούσα διαδικασία σύναψης σύμβασης, οι οικονομικοί φορείς απαιτείται να διαθέτουν:

- α)** Εμπειρία και να έχουν εκτελέσει την τελευταία πενταετία, δύο (2) τουλάχιστον εφαρμογές σε αντίστοιχες προμήθειες/ εγκαταστάσεις ψηφιακών μετρητών όπου αθροιστικά θα περιλαμβάνουν τουλάχιστον το 100% των θέσεων που περιλαμβάνει η παρούσα σύμβαση.
- β)** Εμπειρία και να έχουν εκτελέσει την τελευταία πενταετία, δύο (2) τουλάχιστον εφαρμογές σε αντίστοιχες προμήθειες/ εγκαταστάσεις διατάξεων παρακολούθησης παροχής – πίεσης – ποιότητας με καταγραφικά τιμών όπου αθροιστικά θα περιλαμβάνουν τουλάχιστον το 100% των θέσεων που περιλαμβάνει η παρούσα σύμβαση.
- γ)** Μέσο ετήσιο εργατοϋπαλληλικό δυναμικό και διευθυντικά στελέχη τουλάχιστον δέκα (10) άτομα κατά τα τελευταία τρία έτη (έτη 2018, 2019 και 2020).
- δ)** Τον απαιτούμενο τεχνικό εξοπλισμό και υλικοτεχνική υποδομή. Για την κάλυψη του συγκεκριμένου κριτηρίου οι οικονομικοί φορείς θα πρέπει να διαθέτουν αποθηκευτικούς χώρους, μεταφορικά μέσα, αίθουσα παρακολούθησης εφαρμογών και φύλαξης δεδομένων και εξοπλισμό εντοπισμού και επισκόπησης δικτύων κλπ.

Σε περίπτωση ένωσης οικονομικών φορέων, οι παραπάνω ελάχιστες απαιτήσεις θα πρέπει να καλύπτονται αθροιστικά από όλα τα μέλη της ένωσης ή θα πρέπει να καλύπτονται από κάθε μέλος της ένωσης χωριστά ή οποιοσδήποτε άλλος τρόπος κάλυψής τους, εφόσον αυτό δικαιολογείται από αντικειμενικούς λόγους και είναι σύμφωνο με την αρχή της αναλογικότητας (πρβλ. άρθρο 19 παρ. 2 εδ. γ')

2.2.7 Πρότυπα διασφάλισης ποιότητας και πρότυπα περιβαλλοντικής διαχείρισης^{lxix}

Οι οικονομικοί φορείς για την παρούσα διαδικασία σύναψης σύμβασης οφείλουν να συμμορφώνονται με τα κάτωθι:

- Πιστοποίηση σύμφωνα με το πρότυπο EN ISO 9001:2015 για τη διαχείριση ποιότητας,
- Πιστοποίηση σύμφωνα με το πρότυπο EN ISO 14001: 2015 για τη Περιβαλλοντική διαχείριση
- Πιστοποίηση σύμφωνα με το πρότυπο EN ISO 45001:2015 ή OHSAS 18001:2007 για την Υγεία Ασφάλειας Εργασίας και
- Πιστοποίηση σύμφωνα με το πρότυπο EN ISO 27001:2013 ή νεότερο για τη διαχείριση της ασφάλειας των πληροφοριών και
- Πιστοποίηση σύμφωνα με το πρότυπο EN ISO 22301:2019 ή νεότερο για τη διαχείριση της επιχειρησιακής συνέχειας.

Οι πιστοποιήσεις θα πρέπει να βρίσκονται σε ισχύ, κατά την καταληκτική ημερομηνία υποβολής των προσφορών, να είναι εκδόσεως διαπιστευμένου οργανισμού μέλος του ΕΣΥΔ και το αντικείμενο τους θα είναι συναφές με αυτό της δημοπρατούμενης προμήθειας- εγκατάστασης και στο σκοπό τους θα πρέπει να αναφέρονται τουλάχιστον τα πεδία της προμήθειας, μελέτης, κατασκευής και συντήρησης έργων τηλεμετρίας, τηλεελέγχου- τηλεχειρισμού, υδραυλικού αυτοματισμού και ανάπτυξης ή παραμετροποίησης λογισμικού.

Για την αναγνώριση ισοδύναμων πιστοποιητικών, θα πρέπει να καλύπτονται οι απαιτήσεις των οριζόμενων στην Οδηγία 2014/25/ΕΕ.

2.2.8 Στήριξη στην ικανότητα τρίτων – Υπεργολαβία

2.2.8.1. Στήριξη στην ικανότητα τρίτων^{lxx}

Οι οικονομικοί φορείς μπορούν, όσον αφορά στα κριτήρια της οικονομικής και χρηματοοικονομικής επάρκειας (της παραγράφου 2.2.5) και τα σχετικά με την τεχνική και επαγγελματική ικανότητα (της παραγράφου 2.2.6), να στηρίζονται στις ικανότητες άλλων φορέων, ασχέτως της νομικής φύσης των δεσμών τους με αυτούς^{lxxi}. Στην περίπτωση αυτή, αποδεικνύουν ότι θα έχουν στη διάθεσή τους τους αναγκαίους πόρους, με την προσκόμιση της σχετικής δέσμευσης των φορέων στην ικανότητα των οποίων στηρίζονται.

Ειδικά, όσον αφορά στα κριτήρια επαγγελματικής ικανότητας που σχετίζονται με τους τίτλους σπουδών και τα επαγγελματικά προσόντα που ορίζονται στην περίπτωση στ' του Μέρους ΙΙ του Παραρτήματος ΧΙΙ του Προσαρτήματος Α' του ν. 4412/2016 ή με την σχετική επαγγελματική εμπειρία, οι οικονομικοί φορείς, μπορούν να στηρίζονται στις ικανότητες άλλων φορέων, μόνο, εάν οι τελευταίοι θα εκτελέσουν τις εργασίες ή τις υπηρεσίες για τις οποίες απαιτούνται οι συγκεκριμένες ικανότητες^{lxxii}.

Όταν οι οικονομικοί φορείς στηρίζονται στις ικανότητες άλλων φορέων όσον αφορά τα κριτήρια που σχετίζονται με την απαιτούμενη με τη διακήρυξη οικονομική και χρηματοοικονομική επάρκεια, οι εν λόγω οικονομικοί φορείς και αυτοί στους οποίους στηρίζονται είναι από κοινού υπεύθυνοι για την εκτέλεση της σύμβασης.

Υπό τους ίδιους όρους οι ενώσεις οικονομικών φορέων μπορούν να στηρίζονται στις ικανότητες των συμμετεχόντων στην ένωση ή άλλων φορέων.

Η εκτέλεση των εργασιών/ καθηκόντων της ανωτέρω προμήθειας γίνεται υποχρεωτικά από τον προσφέροντα ή, αν η προσφορά υποβάλλεται από ένωση οικονομικών φορέων, από έναν από τους συμμετέχοντες στην ένωση αυτή^{lxxiii}.

Ο Αναθέτων Φορέας ελέγχει αν οι φορείς, στις ικανότητες των οποίων προτίθεται να στηριχθεί ο οικονομικός φορέας, πληρούν κατά περίπτωση τα σχετικά κριτήρια επιλογής και εάν συντρέχουν λόγοι αποκλεισμού της παραγράφου 2.2.3.. Ο οικονομικός φορέας υποχρεούται να αντικαταστήσει έναν φορέα στην ικανότητα του οποίου στηρίζεται, εφόσον ο τελευταίος δεν πληροί το σχετικό κριτήριο επιλογής ή για τον οποίο συντρέχουν λόγοι αποκλεισμού, εντός προθεσμίας τριάντα (30) ημερών από την σχετική πρόσκληση του αναθέτοντα φορέα, η οποία απευθύνεται στον οικονομικό φορέα μέσω της λειτουργικότητας «Επικοινωνία» του ΕΣΗΔΗΣ. Ο φορέας που αντικαθιστά φορέα του προηγούμενου εδαφίου δεν επιτρέπεται να αντικατασταθεί εκ νέου.

2.2.8.2. Υπεργολαβία

Ο οικονομικός φορέας αναφέρει στην προσφορά του το τμήμα της σύμβασης που προτίθεται να αναθέσει υπό μορφή υπεργολαβίας σε τρίτους, καθώς και τους υπεργολάβους που προτείνει. Στην περίπτωση που ο προσφέρων αναφέρει στην προσφορά του ότι προτίθεται να αναθέσει τμήμα(τα) της σύμβασης υπό μορφή

υπεργολαβίας σε τρίτους σε ποσοστό που υπερβαίνει το τριάντα τοις εκατό (30%) της συνολικής αξίας της σύμβασης, η αναθέτουσα αρχή ελέγχει ότι δεν συντρέχουν οι λόγοι αποκλεισμού της παραγράφου 2.2.3 της παρούσας^{lxxiv}.

Ο οικονομικός φορέας υποχρεούται να αντικαταστήσει έναν υπεργολάβο, εφόσον συντρέχουν στο πρόσωπό του λόγοι αποκλεισμού της ως άνω παραγράφου 2.2.3.

2.2.9 Κανόνες απόδειξης ποιοτικής επιλογής

Το δικαίωμα συμμετοχής των οικονομικών φορέων και οι όροι και προϋποθέσεις συμμετοχής τους, όπως ορίζονται στις παραγράφους 2.2.1 έως 2.2.8, κρίνονται κατά την υποβολή της προσφοράς δια του ΕΕΕΣ, κατά τα οριζόμενα στην παράγραφο 2.2.9.1, κατά την υποβολή των δικαιολογητικών της παραγράφου 2.2.9.2 και κατά τη σύναψη της σύμβασης δια της υπεύθυνης δήλωσης, της περ. δ' της παρ. 3 του άρθρου 316 του ν. 4412/2016.

Στην περίπτωση που ο οικονομικός φορέας στηρίζεται στις ικανότητες άλλων φορέων, σύμφωνα με την παράγραφο 2.2.8. της παρούσας, οι φορείς στην ικανότητα των οποίων στηρίζεται υποχρεούνται να αποδεικνύουν, κατά τα οριζόμενα στις παραγράφους 2.2.9.1 και 2.2.9.2, ότι δεν συντρέχουν οι λόγοι αποκλεισμού της παραγράφου 2.2.3 της παρούσας και ότι πληρούν τα σχετικά κριτήρια επιλογής κατά περίπτωση^{lxxv}.

Στην περίπτωση που ο οικονομικός φορέας αναφέρει στην προσφορά του ότι προτίθεται να αναθέσει τμήμα(τα) της σύμβασης υπό μορφή υπεργολαβίας σε τρίτους σε ποσοστό που υπερβαίνει το τριάντα τοις εκατό (30%) της συνολικής αξίας της σύμβασης, οι υπεργολάβοι υποχρεούνται να αποδεικνύουν, κατά τα οριζόμενα στις παραγράφους 2.2.9.1 και 2.2.9.2, ότι δεν συντρέχουν οι λόγοι αποκλεισμού της παραγράφου 2.2.3 της παρούσας.^{lxxvi}

Αν επέλθουν μεταβολές στις προϋποθέσεις τις οποίες οι προσφέροντες δηλώσουν ότι πληρούν, σύμφωνα με το παρόν άρθρο, οι οποίες επέλθουν ή για τις οποίες λάβουν γνώση μετά την συμπλήρωση του ΕΕΕΣ και μέχρι την ημέρα της έγγραφης πρόσκλησης για την σύναψη του συμφωνητικού οι προσφέροντες οφείλουν να ενημερώσουν αμελλητί την αναθέτουσα αρχή^{lxxvii}.

2.2.9.1 Προκαταρκτική απόδειξη κατά την υποβολή προσφορών

Προς προκαταρκτική απόδειξη ότι οι προσφέροντες οικονομικοί φορείς: α) δεν βρίσκονται σε μία από τις καταστάσεις της παραγράφου 2.2.3 και β) πληρούν τα σχετικά κριτήρια επιλογής των παραγράφων 2.2.4, 2.2.5, 2.2.6 και 2.2.7 της παρούσης, προσκομίζουν κατά την υποβολή της προσφοράς τους, ως δικαιολογητικό συμμετοχής, το προβλεπόμενο από το άρθρο 79 παρ. 1 και 3 του ν. 4412/2016 Ευρωπαϊκό Ένισμα Έγγραφο Σύμβασης (ΕΕΕΣ), σύμφωνα με το επισυναπτόμενο στην παρούσα Παράρτημα, το οποίο ισοδυναμεί με ενημερωμένη υπεύθυνη δήλωση, με τις συνέπειες του ν. 1599/1986. Το ΕΕΕΣ^{lxxviii} καταρτίζεται βάσει του τυποποιημένου εντύπου του Παραρτήματος 2 του Κανονισμού (ΕΕ) 2016/7 και συμπληρώνεται από τους προσφέροντες οικονομικούς φορείς σύμφωνα με τις οδηγίες του Παραρτήματος 1.^{lxxix}

Το ΕΕΕΣ φέρει υπογραφή με ημερομηνία εντός του χρονικού διαστήματος κατά το οποίο μπορούν να υποβάλλονται προσφορές. Αν στο διάστημα που μεσολαβεί μεταξύ της ημερομηνίας υπογραφής του ΕΕΕΣ και της καταληκτικής ημερομηνίας υποβολής προσφορών έχουν επέλθει μεταβολές στα δηλωθέντα στοιχεία, εκ μέρους του, στο ΕΕΕΣ, ο οικονομικός φορέας αποσύρει την προσφορά του, χωρίς να απαιτείται απόφαση της αναθέτουσας αρχής. Στη συνέχεια μπορεί να την υποβάλει εκ νέου με επίκαιρο ΕΕΕΣ.^{lxxx}

Ο οικονομικός φορέας δύναται να διευκρινίζει τις δηλώσεις και πληροφορίες που παρέχει στο ΕΕΕΣ με συνοδευτική υπεύθυνη δήλωση, την οποία υποβάλλει μαζί με αυτό.^{lxxxi}

Κατά την υποβολή του ΕΕΕΣ, καθώς και της συνοδευτικής υπεύθυνης δήλωσης, είναι δυνατή, με μόνη την υπογραφή του κατά περίπτωση εκπροσώπου του οικονομικού φορέα, η προκαταρκτική απόδειξη των λόγων αποκλεισμού που αναφέρονται στην παράγραφο 2.2.3 της παρούσας, για το σύνολο των φυσικών προσώπων που είναι μέλη του διοικητικού, διευθυντικού ή εποπτικού οργάνου του ή έχουν εξουσία εκπροσώπησης, λήψης αποφάσεων ή ελέγχου σε αυτόν.

Ως εκπρόσωπος του οικονομικού φορέα νοείται ο νόμιμος εκπρόσωπος αυτού, όπως προκύπτει από το ισχύον καταστατικό ή το πρακτικό εκπροσώπησης του κατά το χρόνο υποβολής της προσφοράς ή το αρμοδίως εξουσιοδοτημένο φυσικό πρόσωπο να εκπροσωπεί τον οικονομικό φορέα για διαδικασίες σύναψης συμβάσεων ή για συγκεκριμένη διαδικασία σύναψης σύμβασης.

Στην περίπτωση υποβολής προσφοράς από ένωση οικονομικών φορέων το ΕΕΕΣ υποβάλλεται χωριστά από κάθε μέλος της ένωσης. Στο ΕΕΕΣ απαραίτητως πρέπει να προσδιορίζεται η έκταση και το είδος της

συμμετοχής του (συμπεριλαμβανομένης της κατανομής αμοιβής μεταξύ τους) κάθε μέλους της ένωσης, καθώς και ο εκπρόσωπος/συντονιστής αυτής^{lxxxii}.

Ο οικονομικός φορέας φέρει την ειδική υποχρέωση, να δηλώσει, μέσω του ΕΕΕΣ,^{lxxxiii} την κατάσταση του σε σχέση με τους λόγους που προβλέπονται στο άρθρο 73 του ν. 4412/2016 και την παράγραφο 2.2.3 της παρούσης^{lxxxiv} και ταυτόχρονα να επικαλεσθεί και τυχόν ληφθέντα μέτρα προς αποκατάσταση της αξιοπιστίας του.

Ιδίως επισημαίνεται ότι κατά την απάντηση οικονομικού φορέα στο σχετικό πεδίο του ΕΕΕΣ για τυχόν σύναψη συμφωνιών με άλλους οικονομικούς φορείς με στόχο τη στρέβλωση του ανταγωνισμού, η συνδρομή περιστάσεων, όπως η πάροδος της τριετούς περιόδου της ισχύος του λόγου αποκλεισμού (παραγράφου 10 του άρθρου 73) ή η εφαρμογή της διάταξης της παραγράφου 3β του άρθρου 44 του ν. 3959/2011, σύμφωνα με την περ. γ της παραγράφου 2.2.3.4 της παρούσης, αναλύεται στο σχετικό πεδίο που προβάλλει κατόπιν θετικής απάντησης^{lxxxv}.

Όσον αφορά στις υποχρεώσεις του ως προς την καταβολή φόρων ή εισφορών κοινωνικής ασφάλισης (περ. α' και β' της παρ. 2 του άρθρου 73 του ν. 4412/2016) αυτές θεωρείται ότι δεν έχουν αθετηθεί εφόσον δεν έχουν καταστεί ληξιπρόθεσμες ή εφόσον έχουν υπαχθεί σε δεσμευτικό διακανονισμό που τηρείται. Στην περίπτωση αυτή, ο οικονομικός φορέας δεν υποχρεούται να απαντήσει καταφατικά στο σχετικό πεδίο του ΕΕΕΣ με το οποίο ερωτάται εάν ο οικονομικός φορέας έχει ανεκπλήρωτες υποχρεώσεις όσον αφορά στην καταβολή φόρων ή εισφορών κοινωνικής ασφάλισης ή, κατά περίπτωση, εάν έχει αθετήσει τις παραπάνω υποχρεώσεις του^{lxxxvi}.

2.2.9.2 Αποδεικτικά μέσα^{lxxxvii}

A. Για την απόδειξη της μη συνδρομής λόγων αποκλεισμού κατ' άρθρο 2.2.3 και της πλήρωσης των κριτηρίων ποιοτικής επιλογής κατά τις παραγράφους 2.2.4, 2.2.5, 2.2.6 και 2.2.7, οι οικονομικοί φορείς προσκομίζουν τα δικαιολογητικά του παρόντος. Η προσκόμιση των εν λόγω δικαιολογητικών γίνεται κατά τα οριζόμενα στο άρθρο 3.2 από τον προσωρινό ανάδοχο. Ο Αναθέτων Φορέας μπορεί να ζητεί από προσφέροντες, σε οποιοδήποτε χρονικό σημείο κατά τη διάρκεια της διαδικασίας, να υποβάλλουν όλα ή ορισμένα δικαιολογητικά, όταν αυτό απαιτείται για την ορθή διεξαγωγή της διαδικασίας.

Οι οικονομικοί φορείς δεν υποχρεούνται να υποβάλλουν δικαιολογητικά ή άλλα αποδεικτικά στοιχεία, αν και στο μέτρο που ο αναθέτων φορέας έχει τη δυνατότητα να λαμβάνει τα πιστοποιητικά ή τις συναφείς πληροφορίες απευθείας μέσω πρόσβασης σε εθνική βάση δεδομένων σε οποιοδήποτε κράτος - μέλος της Ένωσης, η οποία διατίθεται δωρεάν, όπως εθνικό μητρώο συμβάσεων, εικονικό φάκελο επιχείρησης, ηλεκτρονικό σύστημα αποθήκευσης εγγράφων ή σύστημα προεπιλογής. Η δήλωση για την πρόσβαση σε εθνική βάση δεδομένων εμπεριέχεται στο Ευρωπαϊκό Ενιαίο Έγγραφο Σύμβασης (ΕΕΕΣ), στο οποίο περιέχονται επίσης οι πληροφορίες που απαιτούνται για τον συγκεκριμένο σκοπό, όπως η ηλεκτρονική διεύθυνση της βάσης δεδομένων, τυχόν δεδομένα αναγνώρισης και, κατά περίπτωση, η απαραίτητη δήλωση συναίνεσης.

Οι οικονομικοί φορείς δεν υποχρεούνται να υποβάλουν δικαιολογητικά, όταν ο αναθέτων φορέας που έχει αναθέσει τη σύμβαση διαθέτει ήδη τα ως άνω δικαιολογητικά και αυτά εξακολουθούν να ισχύουν^{lxxxviii}.

Τα δικαιολογητικά του παρόντος υποβάλλονται και γίνονται αποδεκτά σύμφωνα με την παράγραφο 2.4.2.5 και 3.2 της παρούσας.

Τα αποδεικτικά έγγραφα συντάσσονται στην ελληνική γλώσσα ή συνοδεύονται από επίσημη μετάφρασή τους στην ελληνική γλώσσα σύμφωνα με την παράγραφο 2.1.4.

B. 1. Για την απόδειξη της μη συνδρομής των λόγων αποκλεισμού της παραγράφου 2.2.3 οι προσφέροντες οικονομικοί φορείς προσκομίζουν αντίστοιχα τα δικαιολογητικά που αναφέρονται παρακάτω.

Αν το αρμόδιο για την έκδοση των ανωτέρω κράτος-μέλος ή χώρα δεν εκδίδει τέτοιου είδους έγγραφα ή πιστοποιητικά ή όπου το έγγραφο ή τα πιστοποιητικά αυτά δεν καλύπτουν όλες τις περιπτώσεις που αναφέρονται στις παραγράφους 2.2.3.1 και 2.2.3.2 περ. α' και β', καθώς και στην περ. β' της παραγράφου 2.2.3.4, τα έγγραφα ή τα πιστοποιητικά μπορεί να αντικαθίστανται από ένορκη βεβαίωση ή, στα κράτη - μέλη ή στις χώρες όπου δεν προβλέπεται ένορκη βεβαίωση, από υπεύθυνη δήλωση του ενδιαφερομένου ενώπιον αρμόδιας δικαστικής ή διοικητικής αρχής, συμβολαιογράφου ή αρμόδιου επαγγελματικού ή εμπορικού οργανισμού του κράτους - μέλους ή της χώρας καταγωγής ή της χώρας όπου είναι εγκατεστημένος ο οικονομικός φορέας. Οι αρμόδιες δημόσιες αρχές παρέχουν, όπου κρίνεται αναγκαίο, επίσημη δήλωση στην οποία αναφέρεται ότι δεν εκδίδονται τα έγγραφα ή τα πιστοποιητικά της παρούσας παραγράφου ή ότι τα έγγραφα αυτά δεν καλύπτουν όλες τις περιπτώσεις που αναφέρονται στις

παραγράφους 2.2.3.1 και 2.2.3.2 περ. α' και β', καθώς και στην περ. β' της παραγράφου 2.2.3.4. Οι επίσημες δηλώσεις καθίστανται διαθέσιμες μέσω του επιγραμμικού αποθετηρίου πιστοποιητικών (e-Certis) του άρθρου 81 του ν. 4412/2016.

Ειδικότερα οι οικονομικοί φορείς προσκομίζουν:

α) για την παράγραφο 2.2.3.1 απόσπασμα του σχετικού μητρώου, όπως του ποινικού μητρώου ή, ελλείψει αυτού, ισοδύναμο έγγραφο που εκδίδεται από αρμόδια δικαστική ή διοικητική αρχή του κράτους-μέλους ή της χώρας καταγωγής ή της χώρας όπου είναι εγκατεστημένος ο οικονομικός φορέας, από το οποίο προκύπτει ότι πληρούνται αυτές οι προϋποθέσεις, που να έχει εκδοθεί έως τρεις (3) μήνες πριν από την υποβολή του.

Η υποχρέωση προσκόμισης του ως άνω αποσπάσματος αφορά και στα μέλη του διοικητικού, διευθυντικού ή εποπτικού οργάνου του εν λόγω οικονομικού φορέα ή στα πρόσωπα που έχουν εξουσία εκπροσώπησης, λήψης αποφάσεων ή ελέγχου σε αυτό κατά τα ειδικότερα αναφερόμενα στην ως άνω παράγραφο 2.2.3.1,

β) για την παράγραφο 2.2.3.2 πιστοποιητικό που εκδίδεται από την αρμόδια αρχή του οικείου κράτους - μέλους ή χώρας, που να είναι εν ισχύ κατά το χρόνο υποβολής του, άλλως, στην περίπτωση που δεν αναφέρεται σε αυτό χρόνος ισχύος, που να έχει εκδοθεί έως τρεις (3) μήνες πριν από την υποβολή του·

Ιδίως οι οικονομικοί φορείς που είναι εγκατεστημένοι στην Ελλάδα προσκομίζουν:

i) Για την απόδειξη της εκπλήρωσης των φορολογικών υποχρεώσεων της παραγράφου 2.2.3.2 περίπτωση (α) αποδεικτικό ενημερότητας εκδιδόμενο από την Α.Α.Δ.Ε..

ii) Για την απόδειξη της εκπλήρωσης των υποχρεώσεων προς τους οργανισμούς κοινωνικής ασφάλισης της παραγράφου 2.2.3.2 περίπτωση α' πιστοποιητικό εκδιδόμενο από τον e-ΕΦΚΑ.

Επιπρόσθετα θα πρέπει να υποβληθεί υπεύθυνη δήλωση του οικονομικού φορέα αναφορικά με τους οργανισμούς κοινωνικής ασφάλισης (στην περίπτωση που ο οικονομικός φορέας έχει την εγκατάστασή του στην Ελλάδα αφορά Οργανισμούς κύριας και επικουρικής ασφάλισης) στους οποίους οφείλει να καταβάλει εισφορές.

iii) Για την παράγραφο 2.2.3.2 περίπτωση α', πλέον των ως άνω πιστοποιητικών, υπεύθυνη δήλωση ότι δεν έχει εκδοθεί δικαστική ή διοικητική απόφαση με τελεσίδικη και δεσμευτική ισχύ για την αθέτηση των υποχρεώσεων τους όσον αφορά στην καταβολή φόρων ή εισφορών κοινωνικής ασφάλισης.

γ) για την παράγραφο 2.2.3.4^{xxxxix} περίπτωση β' πιστοποιητικό που εκδίδεται από την αρμόδια αρχή του οικείου κράτους - μέλους ή χώρας, που να έχει εκδοθεί έως τρεις (3) μήνες πριν από την υποβολή του.

Ιδίως οι οικονομικοί φορείς που είναι εγκατεστημένοι στην Ελλάδα προσκομίζουν:

i) Ενιαίο Πιστοποιητικό Δικαστικής Φερεγγυότητας από το αρμόδιο Πρωτοδικείο, από το οποίο προκύπτει ότι δεν τελούν υπό πτώχευση, πτωχευτικό συμβιβασμό ή υπό αναγκαστική διαχείριση ή δικαστική εκκαθάριση ή ότι δεν έχουν υπαχθεί σε διαδικασία εξυγίανσης. Για τις ΙΚΕ προσκομίζεται επιπλέον και πιστοποιητικό του Γ.Ε.Μ.Η. περί μη έκδοσης απόφασης λύσης ή κατάθεσης αίτησης λύσης του νομικού προσώπου, ενώ για τις ΕΠΕ προσκομίζεται επιπλέον πιστοποιητικό μεταβολών.

ii) Πιστοποιητικό του Γ.Ε.Μ.Η. από το οποίο προκύπτει ότι το νομικό πρόσωπο δεν έχει λυθεί και τεθεί υπό εκκαθάριση με απόφαση των εταίρων.

iii) Εκτύπωση της καρτέλας "Στοιχεία Μητρώου/ Επιχείρησης" από την ηλεκτρονική πλατφόρμα της Ανεξάρτητης Αρχής Δημοσίων Εσόδων, όπως αυτά εμφανίζονται στο taxinet, από την οποία να προκύπτει η μη αναστολή της επιχειρηματικής δραστηριότητάς τους.

Προκειμένου για τα σωματεία και τους συνεταιρισμούς, το Ενιαίο Πιστοποιητικό Δικαστικής Φερεγγυότητας εκδίδεται για τα σωματεία από το αρμόδιο Πρωτοδικείο, και για τους συνεταιρισμούς για το χρονικό διάστημα έως τις 31.12.2019 από το Ειρηνοδικείο και μετά την παραπάνω ημερομηνία από το Γ.Ε.Μ.Η.

δ) Για τις λοιπές περιπτώσεις της παραγράφου 2.2.3.4, υπεύθυνη δήλωση του προσφέροντος οικονομικού φορέα ότι δεν συντρέχουν στο πρόσωπό του οι οριζόμενοι στην παράγραφο λόγοι αποκλεισμού^{xc}.

ε) για την παράγραφο 2.2.3.9. υπεύθυνη δήλωση του προσφέροντος οικονομικού φορέα περί μη επιβολής σε βάρος του της κύρωσης του οριζόντιου αποκλεισμού, σύμφωνα τις διατάξεις της κείμενης νομοθεσίας.

Β. 2. Για την απόδειξη της απαίτησης του άρθρου 2.2.4. (απόδειξη καταλληλότητας για την άσκηση επαγγελματικής δραστηριότητας) προσκομίζουν πιστοποιητικό/βεβαίωση του οικείου επαγγελματικού ή εμπορικού μητρώου του κράτους εγκατάστασης. Οι οικονομικοί φορείς που είναι εγκατεστημένοι σε κράτος

μέλος της Ευρωπαϊκής Ένωσης προσκομίζουν πιστοποιητικό/βεβαίωση του αντίστοιχου επαγγελματικού ή εμπορικού μητρώου του Παραρτήματος ΧΙ του Προσαρτήματος Α' του ν. 4412/2016, με το οποίο πιστοποιείται αφενός η εγγραφή τους σε αυτό και αφετέρου το ειδικό επάγγελμά τους. Στην περίπτωση που χώρα δεν τηρεί τέτοιο μητρώο, το έγγραφο ή το πιστοποιητικό μπορεί να αντικαθίσταται από ένορκη βεβαίωση ή, στα κράτη - μέλη ή στις χώρες όπου δεν προβλέπεται ένορκη βεβαίωση, από υπεύθυνη δήλωση του ενδιαφερομένου ενώπιον αρμόδιας δικαστικής ή διοικητικής αρχής, συμβολαιογράφου ή αρμόδιου επαγγελματικού ή εμπορικού οργανισμού της χώρας καταγωγής ή της χώρας όπου είναι εγκατεστημένος ο οικονομικός φορέας ότι δεν τηρείται τέτοιο μητρώο και ότι ασκεί τη δραστηριότητα που απαιτείται για την εκτέλεση του αντικειμένου της υπό ανάθεση σύμβασης.^{xcii}

Οι εγκατεστημένοι στην Ελλάδα οικονομικοί φορείς προσκομίζουν βεβαίωση εγγραφής στο Βιοτεχνικό ή Εμπορικό ή Βιομηχανικό Επιμελητήριο ή στο Μητρώο Κατασκευαστών Αμυντικού Υλικού ή πιστοποιητικό που εκδίδεται από την οικεία υπηρεσία του Γ.Ε.Μ.Η. των ως άνω Επιμελητηρίων. Για την απόδειξη άσκησης γεωργικού ή κτηνοτροφικού επαγγέλματος, οι αναθέτοντες φορείς απαιτούν σχετική βεβαίωση άσκησης επαγγέλματος, από αρμόδια διοικητική αρχή ή αρχή Οργανισμού Τοπικής Αυτοδιοίκησης.

Επισημαίνεται ότι, τα δικαιολογητικά που αφορούν στην απόδειξη της απαίτησης του άρθρου 2.2.4 (απόδειξη καταλληλότητας για την άσκηση επαγγελματικής δραστηριότητας) γίνονται αποδεκτά, εφόσον έχουν εκδοθεί έως τριάντα (30) εργάσιμες ημέρες πριν από την υποβολή τους, εκτός εάν, σύμφωνα με τις ειδικότερες διατάξεις αυτών, φέρουν συγκεκριμένο χρόνο ισχύος.

B.3. Για την απόδειξη της οικονομικής και χρηματοοικονομικής επάρκειας της παραγράφου 2.2.5 οι οικονομικοί φορείς προσκομίζουν^{xciii}:

Τραπεζικές βεβαιώσεις από τις οποίες θα προκύπτει σαφώς το όριο χρηματοδοτήσεων και πιστοδοτήσεων (από το έγγραφο αυτό θα πρέπει να προκύπτει σαφώς ποιο ποσό διατίθεται στον οικονομικό φορέα για χρηματοδότηση και πιστοδοτήσεις ώστε να κριθεί αν καλύπτει τις απαιτούμενες προϋποθέσεις πιστοληπτικής ικανότητας της Διακήρυξης και ποιο ποσό χωριστά αφορά εγγυητικές επιστολές), ισολογισμούς των τριών τελευταίων ετών και πίνακα τεκμηρίωσης στον οποίο θα αναφέρονται το έτος (οικονομική χρήση), ο κύκλος εργασιών και το καθαρό αποτέλεσμα χρήσης προ Φόρων. Συγκεκριμένα, προσκομίζεται πίνακας τεκμηρίωσης, σύμφωνα με το ακόλουθο υπόδειγμα:

A/A	ΕΤΟΣ	ΚΥΚΛΟΣ ΕΡΓΑΣΙΩΝ	ΚΑΘΑΡΟ ΑΠΟΤΕΛΕΣΜΑ ΧΡΗΣΗΣ ΠΡΟ ΦΟΡΩΝ
A/A	ΤΡΑΠΕΖΑ	ΟΡΙΟ ΧΡΗΜΑΤΟΔΟΤΗΣΕΩΝ/ ΠΙΣΤΟΔΟΤΗΣΕΩΝ	ΟΡΙΟ ΕΚΔΟΣΗΣ ΕΓΓΥΗΤΙΚΩΝ ΕΠΙΣΤΟΛΩΝ

Εάν ο οικονομικός φορέας, για βάσιμο λόγο, δεν είναι σε θέση να προσκομίσει τα ανωτέρω δικαιολογητικά, μπορεί να αποδεικνύει την οικονομική και χρηματοοικονομική του επάρκεια με οποιοδήποτε άλλο κατάλληλο έγγραφο.^{xciii}

B.4. Για την απόδειξη της τεχνικής ικανότητας της παραγράφου 2.2.6 οι οικονομικοί φορείς προσκομίζουν:^{xciv}

- Εμπειρία ότι έχουν εκτελέσει την τελευταία πενταετία, δύο (2) τουλάχιστον εφαρμογές σε αντίστοιχες προμήθειες/ εγκαταστάσεις ψηφιακών μετρητών όπου αθροιστικά θα περιλαμβάνουν τουλάχιστον το 100% των θέσεων που περιλαμβάνει η παρούσα σύμβαση.
- Εμπειρία ότι έχουν εκτελέσει την τελευταία πενταετία, δύο (2) τουλάχιστον εφαρμογές σε αντίστοιχες προμήθειες/ εγκαταστάσεις διατάξεων παρακολούθησης παροχής – πίεσης – ποιότητας με καταγραφικά τιμών όπου αθροιστικά θα περιλαμβάνουν τουλάχιστον το 100% των θέσεων που περιλαμβάνει η παρούσα σύμβαση.

Η εμπειρία θα αποδεικνύεται από αντίστοιχες βεβαιώσεις καλής εκτέλεσης των κυρίων του έργου ή πρωτόκολλα οριστικής παραλαβής. Οι βεβαιώσεις θα πρέπει να αναφέρουν το όνομα Κυρίου του

έργου, τον ανάδοχο, το συμβατικό ποσό, τον αριθμό και την ημερομηνία της σύμβασης, το πλήθος και τον τύπο των σταθμών, ανάλυση του είδους του εξοπλισμού που αυτοί περιλαμβάνουν, τον χρόνο ολοκλήρωσης, εάν οι συμβάσεις πραγματοποιήθηκαν σύμφωνα με τους κανόνες της τέχνης, τους όρους της διακήρυξης, τους όρους της σύμβασης και εάν περατώθηκαν εμπρόθεσμα.

Ως πέρασ της απαιτούμενης εμπειρίας απόδειξης της τεχνικής και επαγγελματικής ικανότητας ορίζεται η καταληκτική ημερομηνία υποβολής προσφορών στο ΕΣΗΔΗΣ.

Επιπλέον, προσκομίζεται πίνακας τεκμηρίωσης με τις κυριότερες εφαρμογές που εκτέλεσαν επιτυχώς. Στον πίνακα αναφέρονται ο πελάτης, σύντομη περιγραφή της εφαρμογής με αναφορά σε πλήθος και τύπο σταθμών, το ποσοστό συμμετοχής στην εφαρμογή (σε περίπτωση ένωσης εταιρειών ή κοινοπραξιών), η ημερομηνία ολοκλήρωσης/ εκτέλεσης, ο αριθμός, η ημερομηνία και το ποσό της σύμβασης και η παρούσα φάση στην οποία βρίσκεται η εφαρμογή (ολοκληρωμένη επιτυχώς / σε παραγωγική λειτουργία/ υπό εκτέλεση). Οι πελάτες θα πρέπει να είναι, δημόσιοι ή ιδιωτικοί φορείς με αρμοδιότητα διαχείρισης δικτύων ύδρευσης. Εάν ο πελάτης είναι δημόσιος φορέας, ως αποδεικτικό στοιχείο υποβάλλεται αρμόδια βεβαίωση που συντάσσεται ή θεωρείται από την αρμόδια δημόσια αρχή. Εάν ο πελάτης είναι ιδιώτης, ως αποδεικτικό στοιχείο υποβάλλεται πιστοποιητικό που συντάσσει ο ιδιώτης. Από τα περιεχόμενα του πίνακα θα πρέπει να τεκμαίρεται η ελάχιστη απαίτηση της εμπειρίας που τίθεται στην παράγραφο 2.2.6 της παρούσας. Σε περίπτωση ανακριβών στοιχείων τηρούνται κατά Νόμο οι σχετικές διατάξεις. Ο πίνακας τεκμηρίωσης πρέπει να έχει την εξής μορφή:

A/A	ΠΕΛΑΤΗΣ	ΣΥΝΤΟΜΗ ΠΕΡΙΓΡΑΦΗ ΤΗΣ ΕΦΑΡΜΟΓΗΣ (ΠΛΗΘΟΣ/ ΤΥΠΟΣ ΣΤΑΘΜΩΝ)	% ΚΑΙ ΕΙΔΟΣ ΣΥΜΜΕΤΟΧΗΣ ΣΤΗΝ ΕΦΑΡΜΟΓΗ (ΟΤΑΝ ΑΦΟΡΑ ΣΕ ΕΝΩΣΕΙΣ ΕΤΑΙΡΙΩΝ / ΚΟΙΝΟΠΡΑΞΙΕΣ)	ΗΜΕΡΟΜΗΝΙΑ ΟΛΟΚΛΗΡΩΣΗΣ/ ΕΚΤΕΛΕΣΗΣ ΤΗΣ ΕΦΑΡΜΟΓΗΣ	ΑΡΙΘΜΟΣ/ ΗΜΕΡΟΜΗΝΙΑ / ΠΟΣΟ ΣΥΜΒΑΣΗΣ	ΠΑΡΟΥΣΑ ΦΑΣΗ
1
...

- Μέσο ετήσιο εργατοϋπαλληλικό δυναμικό και διευθυντικά στελέχη τουλάχιστον δέκα (10) ατόμων κατά τα τελευταία τρία έτη (2017, 2018 και 2019). Ως αποδεικτικό για το μέσο ετήσιο προσωπικό του υποψηφίου και για τον αριθμό του προσωπικού του υποψηφίου προσκομίζονται αντίγραφα των μηνιαίων Αναλυτικών Περιοδικών Δηλώσεων (ΑΠΔ) για τα τελευταία τρία έτη και Πίνακα τεκμηρίωσης του οικονομικού φορέα στον οποίο θα αναφέρονται το μέσο ετήσιο εργατοϋπαλληλικό δυναμικό και τα διευθυντικά στελέχη για κάθε έτος ξεχωριστά. Συγκεκριμένα, προσκομίζεται πίνακας τεκμηρίωσης, σύμφωνα με το ακόλουθο υπόδειγμα:

A/A	ΕΤΟΣ	ΜΕΣΟ ΕΤΗΣΙΟ ΕΡΓΑΤΟΥΠΑΛΛΗΛΙΚΟ ΔΥΝΑΜΙΚΟ/ ΔΙΕΥΘΥΝΤΙΚΑ ΣΤΕΛΕΧΗ
1
...

- Κατάλληλο τεχνικό εξοπλισμό και υλικοτεχνική υποδομή. Ως αποδεικτικό για τον εξοπλισμό και την υλικοτεχνική υποδομή προσκομίζεται σύντομη παρουσίαση του οικονομικού φορέα (ιστορικό, κύρια βήματα ανάπτυξης του, κύκλοι εργασιών κλπ), περιγραφή της επιχειρηματικής δομής του (νομική μορφή, οργανόγραμμα, εύρος δραστηριοτήτων: αντικείμενο, προϊόντα, υπηρεσίες, ενδεικτικό πελατολόγιο), κατάλογος/ πίνακας εξοπλισμού (αποθηκευτικοί χώροι, μεταφορικά μέσα, υποδομή παρακολούθησης εφαρμογών και φύλαξης δεδομένων και εξοπλισμός εντοπισμού και επισκόπησης δικτύων). Συγκεκριμένα, προσκομίζεται πίνακας τεκμηρίωσης, σύμφωνα με το ακόλουθο υπόδειγμα:

A/A	ΕΙΔΟΣ ΕΞΟΠΛΙΣΜΟΥ	ΣΥΝΤΟΜΗ ΠΕΡΙΓΡΑΦΗ ΕΞΟΠΛΙΣΜΟΥ/ΠΡΟΔΙΑΓΡΑΦΕΣ	ΠΟΣΟΤΗΤΑ
1
...

B.5. Για την απόδειξη της συμμόρφωσής τους με πρότυπα διασφάλισης ποιότητας και πρότυπα περιβαλλοντικής διαχείρισης της παραγράφου 2.2.7 οι οικονομικοί φορείς προσκομίζουν τα αντίστοιχα πιστοποιητικά ISO.

B.6. Για την απόδειξη της νόμιμης εκπροσώπησης, στις περιπτώσεις που ο οικονομικός φορέας είναι νομικό πρόσωπο και εγγράφεται υποχρεωτικά ή προαιρετικά, κατά την κείμενη νομοθεσία, και δηλώνει την εκπροσώπηση και τις μεταβολές της σε αρμόδια αρχή (πχ ΓΕΜΗ), προσκομίζει σχετικό πιστοποιητικό ισχύουσας εκπροσώπησης, το οποίο πρέπει να έχει εκδοθεί έως τριάντα (30) εργάσιμες ημέρες πριν από την υποβολή του, εκτός αν αυτό φέρει συγκεκριμένο χρόνο ισχύος.

Ειδικότερα για τους ημεδαπούς οικονομικούς φορείς προσκομίζονται:

i) **για την απόδειξη της νόμιμης εκπροσώπησης**, στις περιπτώσεις που ο οικονομικός φορέας είναι νομικό πρόσωπο και υποχρεούται, κατά την κείμενη νομοθεσία, να δηλώνει την εκπροσώπηση και τις μεταβολές της στο ΓΕΜΗ^{xcv}, προσκομίζει σχετικό πιστοποιητικό ισχύουσας εκπροσώπησης^{xcvi}, το οποίο πρέπει να έχει εκδοθεί έως τριάντα (30) εργάσιμες ημέρες πριν από την υποβολή του.

ii) Για την **απόδειξη της νόμιμης σύστασης και των μεταβολών** του νομικού προσώπου γενικό πιστοποιητικό μεταβολών του ΓΕΜΗ, εφόσον έχει εκδοθεί έως τρεις (3) μήνες πριν από την υποβολή του.

Στις λοιπές περιπτώσεις τα κατά περίπτωση νομιμοποιητικά έγγραφα σύστασης και νόμιμης εκπροσώπησης (όπως καταστατικά, πιστοποιητικά μεταβολών, αντίστοιχα ΦΕΚ, αποφάσεις συγκρότησης οργάνων διοίκησης σε σώμα, κλπ., ανάλογα με τη νομική μορφή του οικονομικού φορέα), συνοδευόμενα από υπεύθυνη δήλωση του νόμιμου εκπροσώπου ότι εξακολουθούν να ισχύουν κατά την υποβολή τους.

Σε περίπτωση που για τη διενέργεια της παρούσας διαδικασίας ανάθεσης έχουν χορηγηθεί εξουσίες σε πρόσωπο πλέον αυτών που αναφέρονται στα παραπάνω έγγραφα, προσκομίζεται επιπλέον απόφαση-πρακτικό του αρμοδίου καταστατικού οργάνου διοίκησης του νομικού προσώπου με την οποία χορηγήθηκαν οι σχετικές εξουσίες. Όσον αφορά τα φυσικά πρόσωπα, εφόσον έχουν χορηγηθεί εξουσίες σε τρίτα πρόσωπα, προσκομίζεται εξουσιοδότηση του οικονομικού φορέα.

Οι αλλοδαποί οικονομικοί φορείς προσκομίζουν τα προβλεπόμενα, κατά τη νομοθεσία της χώρας εγκατάστασης, αποδεικτικά έγγραφα, και εφόσον δεν προβλέπονται, υπεύθυνη δήλωση του νόμιμου εκπροσώπου, από την οποία αποδεικνύονται τα ανωτέρω ως προς τη νόμιμη σύσταση, μεταβολές και εκπροσώπηση του οικονομικού φορέα.

Οι ως άνω υπεύθυνες δηλώσεις γίνονται αποδεκτές, εφόσον έχουν συνταχθεί μετά την κοινοποίηση της πρόσκλησης για την υποβολή των δικαιολογητικών.

Από τα ανωτέρω έγγραφα πρέπει να προκύπτουν η νόμιμη σύσταση του οικονομικού φορέα, όλες οι σχετικές τροποποιήσεις των καταστατικών, το/τα πρόσωπο/α που δεσμεύει/ουν νόμιμα την εταιρία κατά την ημερομηνία διενέργειας του διαγωνισμού (νόμιμος εκπρόσωπος, δικαίωμα υπογραφής κλπ.), τυχόν τρίτοι, στους οποίους έχει χορηγηθεί εξουσία εκπροσώπησης, καθώς και η θητεία του/των ή/και των μελών του οργάνου διοίκησης/ νόμιμου εκπροσώπου.

B.7. Οι οικονομικοί φορείς που είναι εγγεγραμμένοι σε επίσημους καταλόγους^{xcvii} που προβλέπονται από τις εκάστοτε ισχύουσες εθνικές διατάξεις ή διαθέτουν πιστοποίηση από οργανισμούς πιστοποίησης που συμμορφώνονται με τα ευρωπαϊκά πρότυπα πιστοποίησης, κατά την έννοια του Παραρτήματος VII του Προσαρτήματος Α' του ν. 4412/2016, μπορούν να προσκομίζουν στους αναθέτοντες φορείς πιστοποιητικό εγγραφής εκδιδόμενο από την αρμόδια αρχή ή το πιστοποιητικό που εκδίδεται από τον αρμόδιο οργανισμό πιστοποίησης.

Στα πιστοποιητικά αυτά αναφέρονται τα δικαιολογητικά βάσει των οποίων έγινε η εγγραφή των εν λόγω οικονομικών φορέων στον επίσημο κατάλογο ή η πιστοποίηση και η κατάταξη στον εν λόγω κατάλογο.

Η πιστοποιούμενη εγγραφή στους επίσημους καταλόγους από τους αρμόδιους οργανισμούς ή το πιστοποιητικό, που εκδίδεται από τον οργανισμό πιστοποίησης, συνιστά τεκμήριο καταλληλότητας όσον αφορά τις απαιτήσεις ποιοτικής επιλογής, τις οποίες καλύπτει ο επίσημος κατάλογος ή το πιστοποιητικό.

Οι οικονομικοί φορείς που είναι εγγεγραμμένοι σε επίσημους καταλόγους απαλλάσσονται από την υποχρέωση υποβολής των δικαιολογητικών που αναφέρονται στο πιστοποιητικό εγγραφής τους. Ειδικώς όσον αφορά την καταβολή των εισφορών κοινωνικής ασφάλισης και των φόρων και τελών, προσκομίζονται επιπροσθέτως της βεβαίωσης εγγραφής στον επίσημο κατάλογο και πιστοποιητικά, κατά τα οριζόμενα ανωτέρω στην περίπτωση Β.1, υποπερ. i, ii και iii της περ. β.

B.8. Οι ενώσεις οικονομικών φορέων που υποβάλλουν κοινή προσφορά, υποβάλλουν τα παραπάνω, κατά περίπτωση δικαιολογητικά, για κάθε οικονομικό φορέα που συμμετέχει στην ένωση, σύμφωνα με τα ειδικότερα προβλεπόμενα στο άρθρο 254 παρ. 2 του ν. 4412/2016.

B.9. Στην περίπτωση που οικονομικός φορέας επιθυμεί να στηριχθεί στις ικανότητες άλλων φορέων, σύμφωνα με την παράγραφο 2.2.8 για την απόδειξη ότι θα έχει στη διάθεσή του τους αναγκαίους πόρους, προσκομίζει, ιδίως, σχετική έγγραφη δέσμευση των φορέων αυτών για τον σκοπό αυτό. Ειδικότερα, προσκομίζεται έγγραφο (συμφωνητικό ή σε περίπτωση νομικού προσώπου απόφαση του αρμοδίου οργάνου διοίκησης αυτού ή σε περίπτωση φυσικού προσώπου υπεύθυνη δήλωση), δυνάμει του οποίου αμφότεροι, διαγωνιζόμενος οικονομικός φορέας και τρίτος φορέας, εγκρίνουν τη μεταξύ τους συνεργασία για την κατά περίπτωση παροχή προς τον διαγωνιζόμενο της χρηματοοικονομικής ή/και τεχνικής ή/και επαγγελματικής ικανότητας του φορέα, ώστε αυτή να είναι στη διάθεση του διαγωνιζόμενου για την εκτέλεση της Σύμβασης. Η σχετική αναφορά θα πρέπει να είναι λεπτομερής και να αναφέρει κατ' ελάχιστον τους συγκεκριμένους πόρους που θα είναι διαθέσιμοι για την εκτέλεση της σύμβασης και τον τρόπο δια του οποίου θα χρησιμοποιηθούν αυτοί για την εκτέλεση της σύμβασης. Ο τρίτος θα δεσμεύεται ρητά ότι θα διαθέσει στον διαγωνιζόμενο τους συγκεκριμένους πόρους κατά τη διάρκεια της σύμβασης και ο διαγωνιζόμενος ότι θα κάνει χρήση αυτών σε περίπτωση που του ανατεθεί η σύμβαση.

Σε περίπτωση που ο τρίτος διαθέτει χρηματοοικονομική επάρκεια, θα δηλώνει επίσης ότι καθίσταται από κοινού με τον διαγωνιζόμενο υπεύθυνος για την εκτέλεση της σύμβασης.

Σε περίπτωση που ο τρίτος διαθέτει στοιχεία τεχνικής ή επαγγελματικής καταλληλότητας που σχετίζονται με τους τίτλους σπουδών και τα επαγγελματικά προσόντα που ορίζονται στην περίπτωση στ' του Μέρους II του Παραρτήματος XII του Προσαρτήματος Α του ν. 4412/2016 ή με την σχετική επαγγελματική εμπειρία, θα δεσμεύεται ότι θα εκτελέσει τις εργασίες ή υπηρεσίες για τις οποίες απαιτούνται οι συγκεκριμένες ικανότητες, δηλώνοντας το τμήμα της σύμβασης που θα εκτελέσει.

B.10. Στην περίπτωση που ο οικονομικός φορέας δηλώνει στην προσφορά του ότι θα κάνει χρήση υπεργολάβων, στις ικανότητες των οποίων δεν στηρίζεται, προσκομίζεται υπεύθυνη δήλωση του προσφέροντος με αναφορά του τμήματος της σύμβασης το οποίο προτίθεται να αναθέσει σε τρίτους υπό μορφή υπεργολαβίας και υπεύθυνη δήλωση των υπεργολάβων ότι αποδέχονται την εκτέλεση των εργασιών.

B.11. Επισημαίνεται ότι γίνονται αποδεκτές:

- οι ένορκες βεβαιώσεις που αναφέρονται στην παρούσα Διακήρυξη, εφόσον έχουν συνταχθεί έως τρεις (3) μήνες πριν από την υποβολή τους,
- οι υπεύθυνες δηλώσεις, εφόσον έχουν συνταχθεί μετά την κοινοποίηση της πρόσκλησης για την υποβολή των δικαιολογητικών. Σημειώνεται ότι δεν απαιτείται θεώρηση του γνησίου της υπογραφής τους.

2.3 Κριτήρια Ανάθεσης

2.3.1 Κριτήριο ανάθεσης^{xcviii}

Κριτήριο ανάθεσης^{xcix} της Σύμβασης είναι η πλέον συμφέρουσα από οικονομική άποψη προσφορά:

A) βάσει βέλτιστης σχέσης ποιότητας – τιμής^c, με συντελεστή βαρύτητας τόσο για την τεχνική όσο και για την οικονομική προσφορά, η οποία εκτιμάται βάσει των κάτωθι κριτηρίων:

A/A	ΠΕΡΙΓΡΑΦΗ ΚΡΙΤΗΡΙΟΥ	ΣΥΝΤΕΛΕΣΤΗΣ ΒΑΡΥΤΗΤΑΣ (σ)
1	Τεχνική Προσφορά	70%
2	Οικονομική Προσφορά	30%
ΑΘΡΟΙΣΜΑ ΣΥΝΟΛΟΥ ΣΥΝΤΕΛΕΣΤΩΝ ΒΑΡΥΤΗΤΑΣ		100%

Ειδικότερα η Τεχνική Προσφορά υποδιαιρείται στα ακόλουθα κριτήρια. Πιο συγκεκριμένα, τα Κριτήρια Ανάθεσης, εξετάζουν τη συμφωνία των προσφερόμενων υλικών με τις τεχνικές προδιαγραφές, όπως αυτές καθορίζονται στα συμβατικά τεύχη και την επάρκεια της παρεχόμενης εκπαίδευσης, εγγύησης, συντήρησης και το χρονοδιάγραμμα παραδόσεων και αναλύονται στα επιμέρους στοιχεία, σύμφωνα με τον παρακάτω πίνακα:

A/A	ΠΕΡΙΓΡΑΦΗ ΚΡΙΤΗΡΙΟΥ	ΣΥΝΤΕΛΕΣΤΗΣ ΒΑΡΥΤΗΤΑΣ (σ)
K1	Ψηφιακός υδρομετρητής DN15 με ενσωματωμένη διάταξη επικοινωνίας, μπαταρία και καταγραφικό/ Υδραυλικός εξοπλισμός	25%
K2	Συγκεντρωτής δεδομένων ψηφιακών υδρομετρητών με πλήρη παρελκόμενα σύνδεσης	5%
K4	Φορητή διάταξη προγραμματισμού ψηφιακών υδρομετρητών	10%
K5	Διάταξη παρακολούθησης παροχής - πίεσης εσωτερικού δικτύου, με ενσωματωμένη διάταξη επικοινωνίας, μπαταρία και καταγραφικό	10%
K6	Μετρητής παροχής DN150 με παλμοδοτική έξοδο/ Υδραυλικός εξοπλισμός	5%
K7	Διάταξη παρακολούθησης ποιότητας - πίεσης - θερμοκρασίας εσωτερικού δικτύου σε αγωγό υπό πίεση, με ενσωματωμένη διάταξη επικοινωνίας, μπαταρία και καταγραφικό/ Υδραυλικός εξοπλισμός	10%
K8	Φορητοί Σταθμοί Ελέγχου (Φ.Σ.Ε.)	15%
K9	Κεντρικός Σταθμός Ελέγχου (Κ.Σ.Ε.)	10%
K10	Δοκιμαστική Λειτουργία/ Εκπαίδευση/ Τεκμηρίωση	10%
ΑΘΡΟΙΣΜΑ ΣΥΝΤΕΛΕΣΤΩΝ ΒΑΡΥΤΗΤΑΣ		100%

Η επάρκεια της εκπαίδευσης - τεκμηρίωσης θα βαθμολογηθεί ανάλογα με το προτεινόμενο από τον οικονομικό φορέα χρονοπρόγραμμα (πλήθος ωρών), το πλήθος εκπαιδευομένων και το περιεχόμενο εκπαίδευσης σε σχέση με την κάλυψη των αναγκών για λειτουργία και συντήρηση του προσφερόμενου συστήματος από το προσωπικό της Υπηρεσίας, την προσφερόμενη τεκμηρίωση και τα οριζόμενα στη σχετική παράγραφο του τεύχους των τεχνικών προδιαγραφών.

Η επάρκεια των υπηρεσιών Εγγύησης – Δοκιμαστικής Λειτουργίας θα βαθμολογηθεί ανάλογα με τους προτεινόμενους χρόνους, την περιοδικότητα, το επίπεδο παροχής υπηρεσιών και τον παρεχόμενο χρόνο εγγύησης καλής λειτουργίας, η οποία χρονικά ορίζεται κατ' ελάχιστον σε 12 μήνες μετά την περίοδο δοκιμαστικής λειτουργίας, καθώς και την διαδικασία που θα ακολουθήσει το προσωπικό του προμηθευτή για την αποκατάσταση βλαβών, τεχνική υποστήριξη των προγραμμάτων, των λογισμικών εφαρμογής, κ.λ.π. ώστε το προσφερόμενο σύστημα να λειτουργεί εύρυθμα σύμφωνα με τις προδιαγραφές κατασκευής του και αξιόπιστα σύμφωνα και με τα οριζόμενα στη σχετική παράγραφο του τεύχους των τεχνικών προδιαγραφών.

2.3.2 Βαθμολόγηση και κατάταξη προσφορών^{ci}

Η βαθμολόγηση κάθε κριτηρίου αξιολόγησης κυμαίνεται από 100 βαθμούς στην περίπτωση που ικανοποιούνται ακριβώς όλοι οι όροι των τεχνικών προδιαγραφών, αυξάνεται δε μέχρι τους 120 βαθμούς όταν υπερκαλύπτονται οι απαιτήσεις του συγκεκριμένου κριτηρίου .

Κάθε κριτήριο αξιολόγησης βαθμολογείται αυτόνομα με βάση τα στοιχεία της προσφοράς, είναι πλήρως και ειδικά αιτιολογημένη και περιλαμβάνει, εκτός από τη βαθμολογία και την λεκτική διατύπωση της κρίσης ανά κριτήριο.

Η σταθμισμένη βαθμολογία του κάθε κριτηρίου θα προκύπτει από το γινόμενο του επιμέρους συντελεστή βαρύτητας επί τη βαθμολογία του, η δε συνολική βαθμολογία της προσφοράς θα προκύπτει από το άθροισμα των σταθμισμένων βαθμολογιών όλων των κριτηρίων.

Η συνολική βαθμολογία της τεχνικής προσφοράς υπολογίζεται με βάση τον παρακάτω τύπο :

$$U = \sigma_1\chi K_1 + \sigma_2\chi K_2 + \dots + \sigma_{10}\chi K_{10}$$

Κριτήρια με βαθμολογία μικρότερη από 100 βαθμούς (ήτοι που δεν καλύπτουν/παρουσιάζουν αποκλίσεις από τις τεχνικές προδιαγραφές της παρούσας) επιφέρουν την απόρριψη της προσφοράς.

Πλέον συμφέρουσα από οικονομική άποψη προσφορά είναι εκείνη που παρουσιάζει το μεγαλύτερο τελικό βαθμό αξιολόγησης (TBA) ο οποίος υπολογίζεται με βάση τον παρακάτω τύπο:

$$TBA = (0,7 \times (\Sigma\Gamma\text{Π}) / (\max\Sigma\Gamma\text{Π})) + (0,3 \times (\min\Sigma\text{Ο}\text{Π}) / (\Sigma\text{Ο}\text{Π})), \text{ όπου:}$$

- **TBA:** Ο τελικός βαθμός αξιολόγησης του Οικονομικού φορέα
- **ΣΤΠ:** Η συνολική βαθμολογία της τεχνικής προσφοράς του Οικονομικού φορέα

- **maxΣΤΠ:** Η μέγιστη συνολική βαθμολογία της τεχνικής προσφοράς μεταξύ όλων των Οικονομικών φορέων
- **minΣΟΠ:** Η χαμηλότερη συνολική οικονομική προσφορά μεταξύ όλων των Οικονομικών φορέων
- **ΣΟΠ :** Η συνολική οικονομική προσφορά του Οικονομικού φορέα

Ο βαθμός αξιολόγησης στρογγυλοποιείται στο δεύτερο (2ο) δεκαδικό ψηφίο.

Σε περίπτωση ισοβαθμίας περισσότερων προσφορών, ως πλέον συμφέρουσα προσφορά λαμβάνεται αυτή με την μεγαλύτερη βαθμολογία Τεχνικής Προσφοράς.

2.4 Κατάρτιση - Περιεχόμενο Προσφορών

2.4.1 Γενικοί όροι υποβολής προσφορών

Οι προσφορές υποβάλλονται με βάση τις απαιτήσεις που ορίζονται στα Παραρτήματα της Διακήρυξης, για το σύνολο της προκηρυχθείσας ποσότητας της προμήθειας ανά είδος /τμήμα.

Δεν επιτρέπονται εναλλακτικές προσφορές.

Η ένωση Οικονομικών Φορέων υποβάλλει κοινή προσφορά, η οποία υπογράφεται υποχρεωτικά ηλεκτρονικά είτε από όλους τους Οικονομικούς Φορείς που αποτελούν την ένωση, είτε από εκπρόσωπό τους νομίμως εξουσιοδοτημένο. Στην προσφορά, απαραίτητως πρέπει να προσδιορίζεται η έκταση και το είδος της συμμετοχής του (συμπεριλαμβανομένης της κατανομής αμοιβής μεταξύ τους) κάθε μέλους της ένωσης, καθώς και ο εκπρόσωπος/συντονιστής αυτής^{cii}.

Οι οικονομικοί φορείς μπορούν να αποσύρουν την προσφορά τους, πριν την καταληκτική ημερομηνία υποβολής προσφοράς, χωρίς να απαιτείται έγκριση εκ μέρους του αποφαινομένου οργάνου του αναθέτοντα φορέα, υποβάλλοντας έγγραφη ειδοποίηση προς τον αναθέτοντα φορέα μέσω της λειτουργικότητας «Επικοινωνία» του ΕΣΗΔΗΣ.^{ciii}

2.4.2 Χρόνος και Τρόπος υποβολής προσφορών

2.4.2.1. Οι προσφορές υποβάλλονται από τους ενδιαφερόμενους ηλεκτρονικά, μέσω του ΕΣΗΔΗΣ, μέχρι την καταληκτική ημερομηνία και ώρα που ορίζει η παρούσα διακήρυξη, στην Ελληνική Γλώσσα, σε ηλεκτρονικό φάκελο, σύμφωνα με τα αναφερόμενα στον ν.4412/2016, ιδίως στα άρθρα 36 και 259 και στην κατ' εξουσιοδότηση της παρ. 5 του άρθρου 36 του Ν. 4412/2016 εκδοθείσα υπ' αριθμ. 64233/08.06.2021 (Β' 2453/ 09.06.2021) Κοινή Απόφαση των Υπουργών Ανάπτυξης και Επενδύσεων και Ψηφιακής Διακυβέρνησης με θέμα «Ρυθμίσεις τεχνικών ζητημάτων που αφορούν την ανάθεση των Δημοσίων Συμβάσεων Προμηθειών και Υπηρεσιών με χρήση των επιμέρους εργαλείων και διαδικασιών του Εθνικού Συστήματος Ηλεκτρονικών Δημοσίων Συμβάσεων (ΕΣΗΔΗΣ)» (εφεξής Κ.Υ.Α. ΕΣΗΔΗΣ Προμήθειες και Υπηρεσίες).

Για τη συμμετοχή στο διαγωνισμό οι ενδιαφερόμενοι οικονομικοί φορείς απαιτείται να διαθέτουν προηγμένη ηλεκτρονική υπογραφή που υποστηρίζεται τουλάχιστον από αναγνωρισμένο (εγκεκριμένο) πιστοποιητικό, το οποίο χορηγήθηκε από πάροχο υπηρεσιών πιστοποίησης, ο οποίος περιλαμβάνεται στον κατάλογο εμπιστευσης που προβλέπεται στην απόφαση 2009/767/ΕΚ και σύμφωνα με τα οριζόμενα στο Κανονισμό (ΕΕ) 910/2014 και να εγγραφούν στο ΕΣΗΔΗΣ, σύμφωνα με την περ. β της παρ. 2 του άρθρου 259 του ν. 4412/2016 και τις διατάξεις του άρθρου 6 της Κ.Υ.Α. ΕΣΗΔΗΣ Προμήθειες και Υπηρεσίες.

2.4.2.2. Ο χρόνος υποβολής της προσφοράς μέσω του ΕΣΗΔΗΣ βεβαιώνεται αυτόματα από το ΕΣΗΔΗΣ με υπηρεσίες χρονοσήμανσης, σύμφωνα με τα οριζόμενα στο άρθρο 259 του ν. 4412/2016 και τις διατάξεις του άρθρου 10 της ως άνω κοινής υπουργικής απόφασης.

Μετά την παρέλευση της καταληκτικής ημερομηνίας και ώρας, δεν υπάρχει η δυνατότητα υποβολής προσφοράς στο ΕΣΗΔΗΣ. Σε περιπτώσεις τεχνικής αδυναμίας λειτουργίας του ΕΣΗΔΗΣ, ο αναθέτων φορέας ρυθμίζει τα της συνέχειας του διαγωνισμού με αιτιολογημένη απόφασή της.^{civ}

2.4.2.3. Οι οικονομικοί φορείς υποβάλλουν με την προσφορά τους τα ακόλουθα σύμφωνα με τις διατάξεις του άρθρου 13 της Κ.Υ.Α. ΕΣΗΔΗΣ Προμήθειες και Υπηρεσίες:

(α) έναν ηλεκτρονικό (υπο)φάκελο με την ένδειξη «Δικαιολογητικά Συμμετοχής–Τεχνική Προσφορά», στον οποίο περιλαμβάνεται το σύνολο των κατά περίπτωση απαιτούμενων δικαιολογητικών και η τεχνική προσφορά, σύμφωνα με τις διατάξεις της κείμενης νομοθεσίας και την παρούσα.

(β) έναν ηλεκτρονικό (υπο)φάκελο με την ένδειξη «Οικονομική Προσφορά», στον οποίο περιλαμβάνεται η οικονομική προσφορά του οικονομικού φορέα και το σύνολο των κατά περίπτωση απαιτούμενων δικαιολογητικών.

Από τον Οικονομικό Φορέα σημαίνονται, με χρήση της σχετικής λειτουργικότητας του ΕΣΗΔΗΣ, τα στοιχεία εκείνα της προσφοράς του που έχουν εμπιστευτικό χαρακτήρα σύμφωνα με τα οριζόμενα στο άρθρο 257 του ν. 4412/2016. Εφόσον ένας οικονομικός φορέας χαρακτηρίζει πληροφορίες ως εμπιστευτικές, λόγω ύπαρξης τεχνικού ή εμπορικού απορρήτου, στη σχετική δήλωσή του, αναφέρει ρητά όλες τις σχετικές διατάξεις νόμου ή διοικητικές πράξεις που επιβάλλουν την εμπιστευτικότητα της συγκεκριμένης πληροφορίας.

Δεν χαρακτηρίζονται ως εμπιστευτικές, πληροφορίες σχετικά με τις τιμές μονάδας, τις προσφερόμενες ποσότητες, την οικονομική προσφορά και τα στοιχεία της τεχνικής προσφοράς που χρησιμοποιούνται για την αξιολόγησή της.

2.4.2.4. Εφόσον οι Οικονομικοί Φορείς καταχωρίσουν τα στοιχεία, μεταδεδομένα και συνημμένα ηλεκτρονικά αρχεία, που αφορούν δικαιολογητικά συμμετοχής-τεχνικής προσφοράς και οικονομικής προσφοράς τους στις αντίστοιχες ειδικές ηλεκτρονικές φόρμες του ΕΣΗΔΗΣ, στην συνέχεια, μέσω σχετικής λειτουργικότητας, εξάγουν αναφορές (εκτυπώσεις) σε μορφή ηλεκτρονικών αρχείων με μορφότυπο PDF, τα οποία αποτελούν συνοπτική αποτύπωση των καταχωρισμένων στοιχείων. Τα ηλεκτρονικά αρχεία των εν λόγω αναφορών (εκτυπώσεων) υπογράφονται ψηφιακά, σύμφωνα με τις προβλεπόμενες διατάξεις (περ. β της παρ. 2 του άρθρου 37) και επισυνάπτονται από τον Οικονομικό Φορέα στους αντίστοιχους υποφακέλους. Επισημαίνεται ότι η εξαγωγή και η επισύναψη των προαναφερθέντων αναφορών (εκτυπώσεων) δύναται να πραγματοποιείται για κάθε υποφάκελο ξεχωριστά, από τη στιγμή που έχει ολοκληρωθεί η καταχώριση των στοιχείων σε αυτόν^{cv}.

2.4.2.5. Ειδικότερα, όσον αφορά τα συνημμένα ηλεκτρονικά αρχεία της προσφοράς, οι Οικονομικοί Φορείς τα καταχωρίζουν στους ανωτέρω (υπο)φακέλους μέσω του Υποσυστήματος, ως εξής :

Τα έγγραφα που καταχωρίζονται στην ηλεκτρονική προσφορά, και δεν απαιτείται να προσκομισθούν και σε έντυπη μορφή, γίνονται αποδεκτά κατά περίπτωση, σύμφωνα με τα προβλεπόμενα στις διατάξεις:

α) είτε των άρθρων 13, 14 και 28 του ν. 4727/2020 (Α' 184) περί ηλεκτρονικών δημοσίων εγγράφων που φέρουν ηλεκτρονική υπογραφή ή σφραγίδα και, εφόσον πρόκειται για αλλοδαπά δημόσια ηλεκτρονικά έγγραφα, εάν φέρουν επισημείωση e-Apostille

β) είτε των άρθρων 15 και 27^{cv} του ν. 4727/2020 (Α' 184) περί ηλεκτρονικών ιδιωτικών εγγράφων που φέρουν ηλεκτρονική υπογραφή ή σφραγίδα

γ) είτε του άρθρου 11 του ν. 2690/1999 (Α' 45),

δ) είτε της παρ. 2 του άρθρου 259 του ν. 4412/2016, περί χρήσης ηλεκτρονικών υπογραφών σε ηλεκτρονικές διαδικασίες δημοσίων συμβάσεων,

ε) είτε του ν. 4412/2016, περί συνυποβολής υπεύθυνης δήλωσης στην περίπτωση απλής φωτοτυπίας ιδιωτικών εγγράφων.^{cvii}

Επιπλέον, δεν προσκομίζονται σε έντυπη μορφή τα ΦΕΚ^{cviii} και ενημερωτικά και τεχνικά φυλλάδια και άλλα έντυπα, εταιρικά ή μη, με ειδικό τεχνικό περιεχόμενο, δηλαδή έντυπα με αμιγώς τεχνικά χαρακτηριστικά, όπως αριθμούς, αποδόσεις σε διεθνείς μονάδες, μαθηματικούς τύπους και σχέδια.

Ειδικότερα, τα στοιχεία και δικαιολογητικά για τη συμμετοχή του Οικονομικού Φορέα στη διαδικασία καταχωρίζονται από αυτόν σε μορφή ηλεκτρονικών αρχείων με μορφότυπο PDF.

Έως την ημέρα και ώρα αποσφράγισης των προσφορών προσκομίζονται με ευθύνη του οικονομικού φορέα στον αναθέτοντα φορέα, σε έντυπη μορφή και σε κλειστό-ούς φάκελο-ους, στον οποίο αναγράφεται ο αποστολέας και ως παραλήπτης η Επιτροπή Διαγωνισμού του παρόντος διαγωνισμού, τα στοιχεία της ηλεκτρονικής προσφοράς του, τα οποία απαιτείται να προσκομισθούν σε πρωτότυπη μορφή. Τέτοια στοιχεία και δικαιολογητικά ενδεικτικά είναι :

α) η πρωτότυπη εγγυητική επιστολή συμμετοχής, πλην των περιπτώσεων που αυτή εκδίδεται ηλεκτρονικά, άλλως η προσφορά απορρίπτεται ως απαράδεκτη,

β) αυτά που δεν υπάγονται στις διατάξεις του άρθρου 11 παρ. 2 του ν. 2690/1999^{cvix},

γ) ιδιωτικά έγγραφα τα οποία δεν έχουν επικυρωθεί από δικηγόρο ή δεν φέρουν θεώρηση από υπηρεσίες και φορείς της περίπτωσης α της παρ. 2 του άρθρου 11 του ν. 2690/1999 ή δεν συνοδεύονται από υπεύθυνη δήλωση για την ακρίβειά τους, καθώς και

δ) τα αλλοδαπά δημόσια έντυπα έγγραφα που φέρουν την επισημείωση της Χάγης (Apostille), ή προξενική θεώρηση και δεν έχουν επικυρωθεί από δικηγόρο^{cvx}.

Σε περίπτωση μη υποβολής ενός ή περισσότερων από τα ως άνω στοιχεία και δικαιολογητικά που υποβάλλονται σε έντυπη μορφή, πλην της πρωτότυπης εγγύησης συμμετοχής, ο αναθέτων φορέας δύναται να ζητήσει τη συμπλήρωση και υποβολή τους, σύμφωνα με το άρθρο 310 του ν. 4412/2016.

Στα αλλοδαπά δημόσια έγγραφα και δικαιολογητικά εφαρμόζεται η Συνθήκη της Χάγης της 5ης.10.1961, που κυρώθηκε με το ν. 1497/1984 (Α' 188) , εφόσον συντάσσονται σε κράτη που έχουν προσχωρήσει στην ως άνω Συνθήκη, άλλως φέρουν προξενική θεώρηση. Απαλλάσσονται από την απαίτηση επικύρωσης (με Apostille ή Προξενική Θεώρηση) αλλοδαπά δημόσια έγγραφα όταν καλύπτονται από διμερείς ή πολυμερείς συμφωνίες που έχει συνάψει η Ελλάδα (ενδεικτικά «Σύμβαση νομικής συνεργασίας μεταξύ Ελλάδας και Κύπρου – 05.03.1984» (κυρωτικός ν.1548/1985, «Σύμβαση περί απαλλαγής από την επικύρωση ορισμένων πράξεων και εγγράφων – 15.09.1977» (κυρωτικός ν.4231/2014)). Επίσης απαλλάσσονται από την απαίτηση επικύρωσης ή παρόμοιας διατύπωσης δημόσια έγγραφα που εκδίδονται από τις αρχές κράτους μέλους που υπάγονται στον Καν ΕΕ 2016/1191 για την απλούστευση των απαιτήσεων για την υποβολή ορισμένων δημοσίων εγγράφων στην ΕΕ, όπως, ενδεικτικά, το λευκό ποινικό μητρώο, υπό τον όρο ότι τα σχετικά με το γεγονός αυτό δημόσια έγγραφα εκδίδονται για πολίτη της Ένωσης από τις αρχές του κράτους μέλους της ιθαγένειάς του.

Επίσης, γίνονται υποχρεωτικά αποδεκτά ευκρινή φωτοαντίγραφα εγγράφων που έχουν εκδοθεί από αλλοδαπές αρχές και έχουν επικυρωθεί από δικηγόρο, σύμφωνα με τα προβλεπόμενα στην παρ. 2 περ. β του άρθρου 11 του ν. 2690/1999 "Κώδικας Διοικητικής Διαδικασίας", όπως αντικαταστάθηκε ως άνω με το άρθρο 1 παρ.2 του ν.4250/2014.

Οι πρωτότυπες εγγυήσεις συμμετοχής, πλην των εγγυήσεων που εκδίδονται ηλεκτρονικά, προσκομίζονται, με ευθύνη του οικονομικού φορέα, σε κλειστό φάκελο, στον οποίο αναγράφεται ο αποστολέας, τα στοιχεία του παρόντος διαγωνισμού και ως παραλήπτης η Επιτροπή Διαγωνισμού, το αργότερο πριν την ημερομηνία και ώρα αποσφράγισης των προσφορών που ορίζεται στην παρ. 3.1 της παρούσας, άλλως η προσφορά απορρίπτεται ως απαράδεκτη, μετά από γνώμη της Επιτροπής Διαγωνισμού.

Η προσκόμιση των εγγυήσεων συμμετοχής πραγματοποιείται είτε με κατάθεση του ως άνω φακέλου στην υπηρεσία πρωτοκόλλου του αναθέτοντα φορέα , είτε με την αποστολή του ταχυδρομικώς, επί αποδείξει. Το βάρος απόδειξης της έγκαιρης προσκόμισης φέρει ο οικονομικός φορέας. Το εμπρόθεσμο αποδεικνύεται με την επίκληση του αριθμού πρωτοκόλλου ή την προσκόμιση του σχετικού αποδεικτικού αποστολής κατά περίπτωση.

Στην περίπτωση που επιλεγεί η αποστολή του φακέλου της εγγύησης συμμετοχής ταχυδρομικώς, ο οικονομικός φορέας αναρτά, εφόσον δεν διαθέτει αριθμό έγκαιρης εισαγωγής του φακέλου του στο πρωτόκολλο του αναθέτοντα φορέα, το αργότερο έως την ημερομηνία και ώρα αποσφράγισης των προσφορών, μέσω της λειτουργικότητας «Επικοινωνία», τα σχετικά αποδεικτικά στοιχεία προσκόμισης (αποδεικτικό κατάθεσης σε υπηρεσίες ταχυδρομείου- ταχυμεταφορών), προκειμένου να ενημερώσει τον αναθέτοντα φορέα περί της τήρησης της υποχρέωσής του σχετικά με την (εμπρόθεσμη) προσκόμιση της εγγύησης συμμετοχής του στον παρόντα διαγωνισμό.

2.4.3 Περιεχόμενα Φακέλου «Δικαιολογητικά Συμμετοχής- Τεχνική Προσφορά»

2.4.3.1 Δικαιολογητικά Συμμετοχής

Τα στοιχεία και δικαιολογητικά για την συμμετοχή των προσφερόντων στη διαγωνιστική διαδικασία περιλαμβάνουν με ποινή αποκλεισμού^α τα ακόλουθα υπό α και β στοιχεία: α) το Ευρωπαϊκό Ενιαίο Έγγραφο Σύμβασης (ΕΕΕΣ), όπως προβλέπεται στις παρ. 1 και 3 του άρθρου 79 του ν. 4412/2016 και τη συνοδευτική υπεύθυνη δήλωση με την οποία ο οικονομικός φορέας δύναται να διευκρινίζει τις πληροφορίες που παρέχει με το ΕΕΕΣ σύμφωνα με την παρ. 9 του ίδιου άρθρου, β) την εγγύηση συμμετοχής, όπως προβλέπεται στο άρθρο 302 του Ν.4412/2016 και τις παραγράφους 2.1.5 και 2.2.2 αντίστοιχα της παρούσας διακήρυξης.

Οι προσφέροντες συμπληρώνουν το σχετικό υπόδειγμα ΕΕΕΣ, το οποίο αποτελεί αναπόσπαστο μέρος της παρούσας διακήρυξης ως Παράρτημα αυτής.

Η συμπλήρωσή του δύναται να πραγματοποιηθεί με χρήση του υποσυστήματος Promitheus ESPDint, προσβάσιμου μέσω της Διαδικτυακής Πύλης (www.promitheus.gov.gr) του ΟΠΣ ΕΣΗΔΗΣ, ή άλλης σχετικής συμβατής πλατφόρμας υπηρεσιών διαχείρισης ηλεκτρονικών ΕΕΕΣ. Οι Οικονομικοί Φορείς δύναται για αυτό το σκοπό να αξιοποιήσουν το αντίστοιχο ηλεκτρονικό αρχείο με μορφότυπο XML που αποτελεί επικουρικό στοιχείο των εγγράφων της σύμβασης.

Το συμπληρωμένο από τον Οικονομικό Φορέα ΕΕΕΣ, καθώς και η τυχόν συνοδευτική αυτού υπεύθυνη δήλωση, υποβάλλονται σύμφωνα με την περίπτωση δ της παραγράφου 2.4.2.5 της παρούσας, σε ψηφιακά υπογεγραμμένο ηλεκτρονικό αρχείο με μορφότυπο PDF.

2.4.3.2 Τεχνική προσφορά

Η τεχνική προσφορά θα πρέπει να καλύπτει όλες τις απαιτήσεις και τις προδιαγραφές που έχουν τεθεί από την αναθέτουσα αρχή με το κεφάλαιο "Απαιτήσεις-Τεχνικές Προδιαγραφές" του Παραρτήματος VII της Διακήρυξης, περιγράφοντας ακριβώς πώς οι συγκεκριμένες απαιτήσεις και προδιαγραφές πληρούνται. Περιλαμβάνει ιδίως τα έγγραφα και δικαιολογητικά, βάσει των οποίων θα αξιολογηθεί η καταλληλότητα των προσφερόμενων ειδών, με βάση το κριτήριο ανάθεσης, σύμφωνα με τα αναλυτικώς αναφερόμενα στο ως άνω Παράρτημα^{cxii cxiii}.

2.4.4 Περιεχόμενα Φακέλου «Οικονομική Προσφορά» / Τρόπος σύνταξης και υποβολής οικονομικών προσφορών

Η οικονομική προσφορά υποβάλλεται ηλεκτρονικά επί ποινή αποκλεισμού στον (υπο)φάκελο με την ένδειξη «Οικονομική Προσφορά». Η Οικονομική Προσφορά^{cxiv} συντάσσεται με βάση το αναγραφόμενο στην παρούσα διακήρυξη κριτήριο ανάθεσης, συμπληρώνοντας την αντίστοιχη ειδική ηλεκτρονική φόρμα του συστήματος. Στην συνέχεια, το σύστημα παράγει σχετικό ηλεκτρονικό αρχείο, σε μορφή pdf, το οποίο υπογράφεται ψηφιακά και υποβάλλεται από τον προσφέροντα. Τα στοιχεία που περιλαμβάνονται στην ειδική ηλεκτρονική φόρμα του συστήματος και του παραγόμενου ψηφιακά υπογεγραμμένου ηλεκτρονικού αρχείου πρέπει να ταυτίζονται. Σε αντίθετη περίπτωση, το σύστημα παράγει σχετικό μήνυμα και ο προσφέρων καλείται να παράγει εκ νέου το ηλεκτρονικό αρχείο pdf.

Εφόσον η οικονομική προσφορά δεν έχει αποτυπωθεί στο σύνολό της στις ειδικές ηλεκτρονικές φόρμες του συστήματος, ο προσφέρων επισυνάπτει ψηφιακά υπογεγραμμένα τα σχετικά ηλεκτρονικά αρχεία

Μαζί με την Οικονομική Πρόσφορά υποβάλλεται από τον προσφέροντα ηλεκτρονικά, στη διαδικτυακή πύλη www.promitheus.gov.gr του ΕΣΗΔΗΣ, σε μορφή αρχείου τύπου pdf, συμπληρωμένο και ψηφιακά υπογεγραμμένο το ακόλουθο έντυπο το οποίο διατίθεται ως παράρτημα ΙΧ της παρούσας:

- Παράρτημα ΙΧ: Έντυπο Οικονομικής Προσφοράς

Σε περίπτωση ασυμφωνίας μεταξύ του περιεχομένου του τεύχους και της συνολικής τιμής που καταχωρήθηκε στην ηλεκτρονική φόρμα του συστήματος, η προσφορά θα απορριπτείται.

Η προσφορά δίνεται με τιμή μονάδας.

Η τιμή της προσφοράς θα είναι αποκλειστικά σε Ευρώ και θα πρέπει να αναγράφεται αριθμητικά και ολογράφως (στο τιμολόγιο προσφοράς).

Αν στο ηλεκτρονικό σύστημα δεν μπορεί να αποτυπωθεί αναλυτικά η οικονομική προσφορά, ο προσφέρων θα επισυνάψει στον (υπο)φάκελλο "οικονομική προσφορά" την ηλεκτρονική οικονομική προσφορά του ηλεκτρονικά υπογεγραμμένη και τα σχετικά ηλεκτρονικά αρχεία σε μορφή pdf.

Στην τιμή περιλαμβάνονται οι υπέρ τρίτων κρατήσεις, ως και κάθε άλλη επιβάρυνση, σύμφωνα με την κείμενη νομοθεσία, μη συμπεριλαμβανομένου Φ.Π.Α., για την παράδοση του υλικού στον τόπο και με τον τρόπο που προβλέπεται στα έγγραφα της σύμβασης.

Οι υπέρ τρίτων κρατήσεις υπόκεινται στο εκάστοτε ισχύον αναλογικό τέλος χαρτοσήμου 3% και στην επ' αυτού εισφορά υπέρ ΟΓΑ 20%.

Επισημαίνεται ότι το εκάστοτε ποσοστό Φ.Π.Α. επί τοις εκατό, της ανωτέρω τιμής θα υπολογίζεται αυτόματα από το σύστημα.

Οι προσφερόμενες τιμές είναι σταθερές καθ' όλη τη διάρκεια της σύμβασης και δεν αναπροσαρμόζονται.

Ως απαράδεκτες θα απορρίπτονται προσφορές στις οποίες: α) δεν δίνεται τιμή σε ΕΥΡΩ ή που καθορίζεται σχέση ΕΥΡΩ προς ξένο νόμισμα, β) δεν προκύπτει με σαφήνεια η προσφερόμενη τιμή, με την επιφύλαξη της παρ. 4 του άρθρου 102 του ν. 4412/2016 και γ) η τιμή υπερβαίνει τον προϋπολογισμό της σύμβασης ως αυτός καθορίζεται και τεκμηριώνεται από τον αναθέτοντα Φορέα.

2.4.5 Χρόνος ισχύος των προσφορών^{cxv}

Οι υποβαλλόμενες προσφορές ισχύουν και δεσμεύουν τους οικονομικούς φορείς για διάστημα **δώδεκα (12) μηνών από την επόμενη της καταληκτικής ημερομηνίας υποβολής προσφορών.**

Προσφορά η οποία ορίζει χρόνο ισχύος μικρότερο από τον ανωτέρω προβλεπόμενο απορρίπτεται ως μη κανονική.

Η ισχύς της προσφοράς μπορεί να παρατείνεται εγγράφως, εφόσον τούτο ζητηθεί από τον αναθέτοντα φορέα, πριν από τη λήξη της, με αντίστοιχη παράταση της εγγυητικής επιστολής συμμετοχής σύμφωνα με τα οριζόμενα στο άρθρο 302 παρ. 1 του ν. 4412/2016 και την παράγραφο 2.2.2. της παρούσας, κατ' ανώτατο όριο για χρονικό διάστημα ίσο με την προβλεπόμενη ως άνω αρχική διάρκεια. Σε περίπτωση αιτήματος του αναθέτοντα φορέα για παράταση της ισχύος της προσφοράς, για τους οικονομικούς φορείς, που αποδέχτηκαν την παράταση, πριν τη λήξη ισχύος των προσφορών τους, οι προσφορές ισχύουν και τους δεσμεύουν για το επιπλέον αυτό χρονικό διάστημα.

Μετά τη λήξη και του παραπάνω ανώτατου ορίου χρόνου παράτασης ισχύος της προσφοράς, τα αποτελέσματα της διαδικασίας ανάθεσης ματαιώνονται, εκτός αν ο αναθέτων φορέας κρίνει, κατά περίπτωση, αιτιολογημένα, ότι η συνέχιση της διαδικασίας εξυπηρετεί το δημόσιο συμφέρον, οπότε οι οικονομικοί φορείς που συμμετέχουν στη διαδικασία μπορούν να επιλέξουν είτε να παρατείνουν την προσφορά και την εγγύηση συμμετοχής τους, εφόσον τους ζητηθεί πριν την πάροδο του ανωτέρω ανώτατου ορίου παράτασης της προσφοράς τους είτε όχι. Στην τελευταία περίπτωση, η διαδικασία συνεχίζεται με όσους παρατείνουν τις προσφορές τους και αποκλείονται οι λοιποί οικονομικοί φορείς.

Σε περίπτωση που λήξει ο χρόνος ισχύος των προσφορών και δεν ζητηθεί παράταση της προσφοράς, ο αναθέτων φορέας δύναται με αιτιολογημένη απόφασή του, εφόσον η εκτέλεση της σύμβασης εξυπηρετεί το δημόσιο συμφέρον, να ζητήσει εκ των υστέρων από τους οικονομικούς φορείς που συμμετέχουν στη διαδικασία να παρατείνουν την προσφορά τους.

2.4.6 Λόγοι απόρριψης προσφορών^{cxvi}

Ο Αναθέτων Φορέας με βάση τα αποτελέσματα του ελέγχου και της αξιολόγησης των προσφορών, απορρίπτει, σε κάθε περίπτωση, προσφορά:

α) η οποία αποκλίνει από απaráβατους όρους περί σύνταξης και υποβολής της προσφοράς, ή δεν υποβάλλεται εμπρόθεσμα με τον τρόπο και με το περιεχόμενο που ορίζεται στην παρούσα και συγκεκριμένα στις παραγράφους 2.4.1 (Γενικοί όροι υποβολής προσφορών), 2.4.2. (Χρόνος και τρόπος υποβολής προσφορών), 2.4.3. (Περιεχόμενο φακέλων δικαιολογητικών συμμετοχής, τεχνικής προσφοράς), 2.4.4. (Περιεχόμενο φακέλου οικονομικής προσφοράς, τρόπος σύνταξης και υποβολής οικονομικών προσφορών), 2.4.5. (Χρόνος ισχύος προσφορών), 3.1. (Αποσφράγιση και αξιολόγηση προσφορών), 3.2 (Πρόσκληση υποβολής δικαιολογητικών προσωρινού αναδόχου) της παρούσας,^{cxvii}

β) η οποία περιέχει ατελείς, ελλείψεις, ασαφείς ή λανθασμένες πληροφορίες ή τεκμηρίωση, συμπεριλαμβανομένων των πληροφοριών που περιέχονται στο ΕΕΕΣ, εφόσον αυτές δεν επιδέχονται συμπλήρωση, διόρθωση, αποσαφήνιση ή διευκρίνιση ή, εφόσον επιδέχονται, δεν έχουν αποκατασταθεί από τον προσφέροντα, εντός της προκαθορισμένης προθεσμίας, σύμφωνα το άρθρο 310 του ν. 4412/2016 και την παρ. 3.1.2.1 της παρούσας διακήρυξης,

γ) για την οποία ο προσφέρων δεν παράσχει τις απαιτούμενες εξηγήσεις, εντός της προκαθορισμένης προθεσμίας ή η εξήγηση δεν είναι αποδεκτή από την αναθέτουσα αρχή σύμφωνα με την παρ. 3.1.2.1 της παρούσας και τα άρθρα 310 και 315 του ν. 4412/2016,

δ) η οποία είναι εναλλακτική προσφορά, *η οποία δεν πληροί τις ελάχιστες απαιτήσεις που ορίζονται στα άρθρα 2.2.5, 2.2.6, 2.2.7*

ε) η οποία υποβάλλεται από έναν προσφέροντα που έχει υποβάλλει δύο ή περισσότερες προσφορές. Ο περιορισμός αυτός ισχύει, υπό τους όρους της παραγράφου 2.2.3.4 περ.γ της παρούσας (περ. γ' της παρ. 4 του άρθρου 73 του ν. 4412/2016) και στην περίπτωση ενώσεων οικονομικών φορέων με κοινά μέλη, καθώς και στην περίπτωση οικονομικών φορέων που συμμετέχουν είτε αυτοτελώς είτε ως μέλη ενώσεων.

στ) η οποία είναι υπό αίρεση,

ζ) η οποία θέτει όρο αναπροσαρμογής,

η) για την οποία ο προσφέρων δεν παράσχει, εντός αποκλειστικής προθεσμίας είκοσι (20) ημερών από την κοινοποίηση σε αυτόν σχετικής πρόσκλησης της αναθέτουσας αρχής, εξηγήσεις αναφορικά με την τιμή ή το κόστος που προτείνει σε αυτήν, στην περίπτωση που η προσφορά του φαίνεται ασυνήθιστα χαμηλή σε σχέση με τα αγαθά, σύμφωνα με την παρ. 1 του άρθρου 313 του ν.4412/2016,

θ) εφόσον διαπιστωθεί ότι είναι ασυνήθιστα χαμηλή διότι δε συμμορφώνεται με τις ισχύουσες υποχρεώσεις της παρ. 2 του άρθρου 253 του ν.4412/2016,

ι) η οποία παρουσιάζει αποκλίσεις ως προς τους όρους και τις τεχνικές προδιαγραφές της σύμβασης,

ια) η οποία παρουσιάζει ελλείψεις ως προς τα δικαιολογητικά που ζητούνται από τα έγγραφα της παρούσας διακήρυξης, εφόσον αυτές δεν θεραπευτούν από τον προσφέροντα με την υποβολή ή τη συμπλήρωσή τους, εντός της προκαθορισμένης προθεσμίας, σύμφωνα με τα άρθρα 310 και 315 του ν.4412/2016,

ιβ) εάν από τα δικαιολογητικά του άρθρου 315 του ν. 4412/2016, που προσκομίζονται από τον προσωρινό ανάδοχο, δεν αποδεικνύεται η μη συνδρομή των λόγων αποκλεισμού της παραγράφου 2.2.3 της παρούσας ή η πλήρωση μιας ή περισσότερων από τις απαιτήσεις των κριτηρίων ποιοτικής επιλογής, σύμφωνα με τις παραγράφους 2.2.4. επ., περί κριτηρίων επιλογής,

21PROC009741326 2021-12-14

ιγ) εάν κατά τον έλεγχο των ως άνω δικαιολογητικών του άρθρου 315 του ν.4412/2016, διαπιστωθεί ότι τα στοιχεία που δηλώθηκαν, σύμφωνα με το άρθρο 79 του ν. 4412/2016, είναι εκ προθέσεως απατηλά, ή ότι έχουν υποβληθεί πλαστά αποδεικτικά στοιχεία.

3. ΔΙΕΝΕΡΓΕΙΑ ΔΙΑΔΙΚΑΣΙΑΣ - ΑΞΙΟΛΟΓΗΣΗ ΠΡΟΣΦΟΡΩΝ

3.1 Αποσφράγιση και αξιολόγηση προσφορών

3.1.1 Ηλεκτρονική αποσφράγιση προσφορών^{cxviii}

Το πιστοποιημένο στο ΕΣΗΔΗΣ, για την αποσφράγιση των προσφορών αρμόδιο όργανο του αναθέτοντα φορέα, ήτοι η επιτροπή διενέργειας/επιτροπή αξιολόγησης^{cxix}, **εφεξής Επιτροπή Διαγωνισμού**, προβαίνει στην έναρξη της διαδικασίας ηλεκτρονικής αποσφράγισης των φακέλων των προσφορών, κατά το άρθρο 315 του Ν. 4412/2016, ακολουθώντας τα εξής στάδια:

- Ηλεκτρονική Αποσφράγιση του (υπό)φακέλου «Δικαιολογητικά Συμμετοχής-Τεχνική Προσφορά», την **28/01/2022 και ώρα 10:00 π.μ.**
- Ηλεκτρονική Αποσφράγιση του (υπό)φακέλου «Οικονομική Προσφορά», κατά την ημερομηνία και ώρα που θα ορίσει ο Αναθέτων Φορέας.

Σε κάθε στάδιο τα στοιχεία των προσφορών που αποσφραγίζονται είναι καταρχήν προσβάσιμα μόνο στα μέλη της Επιτροπής Διαγωνισμού και τον Αναθέτοντα Φορέα ^{cx}.

3.1.2 Αξιολόγηση προσφορών

3.1.2.1 Μετά την κατά περίπτωση ηλεκτρονική αποσφράγιση των προσφορών ο Αναθέτων Φορέας προβαίνει στην αξιολόγηση αυτών, μέσω των αρμόδιων πιστοποιημένων στο ΕΣΗΔΗΣ οργάνων της^{cxxi}, εφαρμοζόμενων κατά τα λοιπά των κειμένων διατάξεων.

Ο Αναθέτων Φορέας, τηρώντας τις αρχές της ίσης μεταχείρισης και της διαφάνειας, ζητά από τους προσφέροντες οικονομικούς φορείς, όταν οι πληροφορίες ή η τεκμηρίωση που πρέπει να υποβάλλονται είναι ή εμφανίζονται ελλιπείς ή λανθασμένες, συμπεριλαμβανομένων εκείνων στο ΕΕΕΣ, ή όταν λείπουν συγκεκριμένα έγγραφα, να υποβάλλουν, να συμπληρώνουν, να αποσαφηνίζουν ή να ολοκληρώνουν τις σχετικές πληροφορίες ή τεκμηρίωση, εντός προθεσμίας όχι μικρότερης των δέκα (10) ημερών και όχι μεγαλύτερης των είκοσι (20) ημερών από την ημερομηνία κοινοποίησης σε αυτούς της σχετικής πρόσκλησης. Η συμπλήρωση ή η αποσαφήνιση ζητείται και γίνεται αποδεκτή υπό την προϋπόθεση ότι δεν τροποποιείται η προσφορά του οικονομικού φορέα και ότι αφορά σε στοιχεία ή δεδομένα, των οποίων είναι αντικειμενικά εξακριβώσιμος ο προγενέστερος χαρακτήρας σε σχέση με το πέρας της καταληκτικής προθεσμίας παραλαβής προσφορών. Τα ανωτέρω ισχύουν κατ' αναλογίαν και για τυχόν ελλείπουσες δηλώσεις, υπό την προϋπόθεση ότι βεβαιώνουν γεγονότα αντικειμενικώς εξακριβώσιμα^{cxii}.

Ειδικότερα :

α) Η Επιτροπή Διαγωνισμού εξετάζει αρχικά την προσκόμιση της εγγύησης συμμετοχής, σύμφωνα με την παρ. 1 του άρθρου 72. Σε περίπτωση παράλειψης προσκόμισης, είτε της εγγύησης συμμετοχής ηλεκτρονικής έκδοσης, μέχρι την καταληκτική ημερομηνία υποβολής προσφορών, είτε του πρωτοτύπου της έντυπης εγγύησης συμμετοχής, μέχρι την ημερομηνία και ώρα αποσφράγισης, η Επιτροπή Διαγωνισμού συντάσσει πρακτικό στο οποίο εισηγείται την απόρριψη της προσφοράς ως απαράδεκτης.

Στη συνέχεια εκδίδεται από τον αναθέτοντα φορέα απόφαση, με την οποία επικυρώνεται το ανωτέρω πρακτικό. Η απόφαση απόρριψης της προσφοράς του παρόντος εδαφίου εκδίδεται πριν από την έκδοση οποιασδήποτε άλλης απόφασης σχετικά με την αξιολόγηση των προσφορών της οικείας διαδικασίας ανάθεσης σύμβασης και κοινοποιείται σε όλους τους προσφέροντες με επιμέλεια αυτής μέσω της λειτουργικότητας της «Επικοινωνίας» του ηλεκτρονικού διαγωνισμού στο ΕΣΗΔΗΣ.

Κατά της εν λόγω απόφασης χωρεί προδικαστική προσφυγή, σύμφωνα με τα οριζόμενα στην παράγραφο 3.4 της παρούσας.

Ο Αναθέτων Φορέας επικοινωνεί παράλληλα με τους φορείς που φέρονται να έχουν εκδώσει τις εγγυητικές επιστολές, προκειμένου να διαπιστώσει την εγκυρότητά τους.

β) Στη συνέχεια η Επιτροπή Διαγωνισμού προβαίνει αρχικά στον έλεγχο των δικαιολογητικών συμμετοχής και εν συνεχεία στην αξιολόγηση και βαθμολόγηση των τεχνικών προσφορών των προσφερόντων, των οποίων τα δικαιολογητικά συμμετοχής έκρινε πλήρη. Η αξιολόγηση και βαθμολόγηση γίνονται σύμφωνα με τα σχετικώς προβλεπόμενα στον Ν. 4412/2016 και τους όρους της παρούσας. Η διαδικασία αξιολόγησης ολοκληρώνεται με την καταχώριση σε πρακτικό των προσφερόντων, των αποτελεσμάτων του ελέγχου και της αξιολόγησης των δικαιολογητικών συμμετοχής, των αποτελεσμάτων της αξιολόγησης των τεχνικών

προσφορών, της βαθμολόγησης των αποδεκτών τεχνικών προσφορών με βάση τα κριτήρια αξιολόγησης των παραγράφων 2.3.1 και 2.3.2 της παρούσας.

Τα αποτελέσματα των εν λόγω σταδίων («Δικαιολογητικά Συμμετοχής» & «Τεχνική Προσφορά» επικυρώνονται με απόφαση του αποφαινόμενου οργάνου του Αναθέτοντα Φορέα, η οποία κοινοποιείται στους προσφέροντες, εκτός από όσους αποκλείστηκαν οριστικά δυνάμει της παρ. 1 του άρθρου 302 του ν. 4412/2016, μέσω της λειτουργικότητας της «Επικοινωνίας» του ΕΣΗΔΗΣ. Μετά από την έκδοση και κοινοποίηση της ανωτέρω απόφασης, οι προσφέροντες λαμβάνουν γνώση των λοιπών συμμετεχόντων στη διαδικασία και των στοιχείων που υποβλήθηκαν από αυτούς.

Κατά της εν λόγω απόφασης χωρεί προδικαστική προσφυγή, σύμφωνα με τα οριζόμενα στην παράγραφο 3.4 της παρούσας.

γ) Μετά την ολοκλήρωση της αξιολόγησης, σύμφωνα με τα ανωτέρω, αποσφραγίζονται, κατά την ορισθείσα ημερομηνία και ώρα οι φάκελοι των οικονομικών προσφορών εκείνων των προσφερόντων που δεν έχουν απορριφθεί σύμφωνα με τα ανωτέρω.

δ) Η Επιτροπή Διαγωνισμού προβαίνει στην αξιολόγηση των οικονομικών προσφορών που αποσφραγίστηκαν και συντάσσει πρακτικό στο οποίο καταχωρούνται οι προσφορές κατά σειρά κατάταξης, με βάση τη συνολική βαθμολογία τους, καθώς και η αιτιολογημένη εισήγησή της για την αποδοχή ή απόρριψή τους και την ανάδειξη του προσωρινού αναδόχου.

Εάν οι προσφορές φαίνονται ασυνήθιστα χαμηλές σε σχέση με το αντικείμενο της σύμβασης, ο Αναθέτων Φορέας απαιτεί από τους οικονομικούς φορείς, μέσω της λειτουργικότητας της «Επικοινωνίας» του ηλεκτρονικού διαγωνισμού στο ΕΣΗΔΗΣ, να εξηγήσουν την τιμή ή το κόστος που προτείνουν στην προσφορά τους, εντός αποκλειστικής προθεσμίας, κατά ανώτατο όριο είκοσι (20) ημερών από την κοινοποίηση της σχετικής πρόσκλησης. Στην περίπτωση αυτή εφαρμόζονται το άρθρο 313 ν. 4412/2016. Εάν τα παρεχόμενα στοιχεία δεν εξηγούν κατά τρόπο ικανοποιητικό το χαμηλό επίπεδο της τιμής ή του κόστους που προτείνεται, η προσφορά απορρίπτεται ως μη κανονική.

Στην περίπτωση ισοδύναμων προσφορών, δηλαδή προσφορών με την ίδια συνολική τελική βαθμολογία μεταξύ δύο ή περισσότερων προσφερόντων, η ανάθεση γίνεται στην προσφορά με τη μεγαλύτερη βαθμολογία τεχνικής προσφοράς.

Αν οι ισοδύναμες προσφορές έχουν την ίδια βαθμολογία τεχνικής προσφοράς^{cxiii} ο Αναθέτων Φορέας επιλέγει τον ανάδοχο με κλήρωση μεταξύ των οικονομικών φορέων που υπέβαλαν τις ισοδύναμες προσφορές. Η κλήρωση γίνεται ενώπιον της Επιτροπής του Διαγωνισμού και παρουσία αυτών των οικονομικών φορέων.

Στη συνέχεια, εφόσον το αποφαινόμενο όργανο του αναθέτοντα φορέα εγκρίνει το ανωτέρω πρακτικό κατάταξης των προσφορών, εκδίδεται απόφαση για τα αποτελέσματα του εν λόγω σταδίου και ο αναθέτων φορέας προσκαλεί εγγράφως, μέσω της λειτουργικότητας της «Επικοινωνίας» του ηλεκτρονικού διαγωνισμού στο ΕΣΗΔΗΣ, τον πρώτο σε κατάταξη προσφέροντα, στον οποίον πρόκειται να γίνει η κατακύρωση («προσωρινός ανάδοχος»), να υποβάλει τα δικαιολογητικά κατακύρωσης, σύμφωνα με όσα ορίζονται στο άρθρο 315 και την παρ. 3.2 της παρούσας, περί πρόσκλησης για υποβολή δικαιολογητικών. Η απόφαση έγκρισης του πρακτικού κατάταξης προσφορών δεν κοινοποιείται στους προσφέροντες και ενσωματώνεται στην απόφαση κατακύρωσης^{cxiv}.

Σε κάθε περίπτωση, όταν εξ αρχής έχει υποβληθεί μία προσφορά, τα αποτελέσματα όλων των σταδίων της διαδικασίας ανάθεσης, ήτοι Δικαιολογητικών Συμμετοχής, Τεχνικής Προσφοράς και Οικονομικής Προσφοράς, επικυρώνονται με την απόφαση κατακύρωσης του άρθρου 316 του ν. 4412/2016, σύμφωνα με την παράγραφο 3.3 της παρούσας, που εκδίδεται μετά το πέρας και του τελευταίου σταδίου της διαδικασίας. Κατά της ανωτέρω απόφασης χωρεί προδικαστική προσφυγή ενώπιον της ΑΕΠΠ σύμφωνα με όσα προβλέπονται στην παράγραφο 3.4 της παρούσας^{cxv}.

3.2 Πρόσκληση υποβολής δικαιολογητικών προσωρινού αναδόχου^{cxvi} - Δικαιολογητικά προσωρινού αναδόχου

Μετά την αξιολόγηση των προσφορών, ο αναθέτων φορέας αποστέλλει σχετική ηλεκτρονική πρόσκληση στον προσφέροντα, στον οποίο πρόκειται να γίνει η κατακύρωση («προσωρινό ανάδοχο»), μέσω της λειτουργικότητας της «Επικοινωνίας» του ηλεκτρονικού διαγωνισμού στο ΕΣΗΔΗΣ, και τον καλεί να υποβάλει εντός προθεσμίας δέκα (10) ημερών από την κοινοποίηση της σχετικής έγγραφης ειδοποίησης σε αυτόν, τα αποδεικτικά έγγραφα νομιμοποίησης και τα πρωτότυπα ή αντίγραφα όλων των δικαιολογητικών που περιγράφονται στην παράγραφο 2.2.9.2. της παρούσας διακήρυξης, ως αποδεικτικά στοιχεία για τη μη

συνδρομή των λόγων αποκλεισμού της παραγράφου 2.2.3 της διακήρυξης, καθώς και για την πλήρωση των κριτηρίων ποιοτικής επιλογής των παραγράφων 2.2.4 - 2.2.8 αυτής.

Ειδικότερα, το σύνολο των στοιχείων και δικαιολογητικών της ως άνω παραγράφου αποστέλλονται από αυτόν σε μορφή ηλεκτρονικών αρχείων με μορφότυπο PDF, σύμφωνα με τα ειδικώς οριζόμενα στην παράγραφο 2.4.2.5 της παρούσας.

Εντός της προθεσμίας υποβολής των δικαιολογητικών κατακύρωσης και το αργότερο έως την τρίτη εργάσιμη ημέρα από την καταληκτική ημερομηνία ηλεκτρονικής υποβολής των δικαιολογητικών κατακύρωσης, προσκομίζονται με ευθύνη του οικονομικού φορέα, στον αναθέτοντα φορέα, σε έντυπη μορφή και σε κλειστό φάκελο, στον οποίο αναγράφεται ο αποστολέας, τα στοιχεία του Διαγωνισμού και ως παραλήπτης η Επιτροπή Διαγωνισμού, τα στοιχεία και δικαιολογητικά, τα οποία απαιτείται να προσκομισθούν σε έντυπη μορφή (ως πρωτότυπα ή ακριβή αντίγραφα), σύμφωνα με τα προβλεπόμενα στις διατάξεις της ως άνω παραγράφου 2.4.2.5^{xxvii}.

Αν δεν προσκομισθούν τα παραπάνω δικαιολογητικά ή υπάρχουν ελλείψεις σε αυτά που υποβλήθηκαν, ο αναθέτων φορέας καλεί τον προσωρινό ανάδοχο να προσκομίσει τα ελλείποντα δικαιολογητικά ή να συμπληρώσει τα ήδη υποβληθέντα ή να παράσχει διευκρινήσεις με την έννοια του άρθρου 310 του ν. 4412/2016, εντός δέκα (10) ημερών από την κοινοποίηση της σχετικής πρόσκλησης σε αυτόν.

Ο προσωρινός ανάδοχος δύναται να υποβάλει αίτημα, μέσω της λειτουργικότητας της «Επικοινωνίας» του ηλεκτρονικού διαγωνισμού στο ΕΣΗΔΗΣ, προς τον αναθέτοντα φορέα, για παράταση της ως άνω προθεσμίας, συνοδευόμενο από αποδεικτικά έγγραφα περί αίτησης χορήγησης δικαιολογητικών προσωρινού αναδόχου. Στην περίπτωση αυτή ο αναθέτων φορέας παρατείνει την προθεσμία υποβολής αυτών, για όσο χρόνο απαιτηθεί για τη χορήγησή τους από τις αρμόδιες δημόσιες αρχές. Ο προσωρινός ανάδοχος μπορεί να αξιοποιεί τη δυνατότητα αυτή τόσο εντός της αρχικής προθεσμίας για την υποβολή δικαιολογητικών όσο και εντός της προθεσμίας για την προσκόμιση ελλειπόντων ή τη συμπλήρωση ήδη υποβληθέντων δικαιολογητικών, κατά την έννοια του άρθρου 310 του ν. 4412/2016, ως ανωτέρω προβλέπεται. Η παρούσα ρύθμιση εφαρμόζεται αναλόγως και όταν ο αναθέτων φορέας ζητήσει την προσκόμιση των δικαιολογητικών κατά τη διαδικασία αξιολόγησης των προσφορών ή αιτήσεων συμμετοχής και πριν από το στάδιο κατακύρωσης, κατ' εφαρμογή της διάταξης του πρώτου εδαφίου της παρ. 5 του άρθρου 79 του ν. 4412/2016, τηρουμένων των αρχών της ίσης μεταχείρισης και της διαφάνειας.

Απορρίπτεται η προσφορά του προσωρινού αναδόχου, καταπίπτει υπέρ του αναθέτοντα φορέα η εγγύηση συμμετοχής του και η κατακύρωση γίνεται στον προσφέροντα που υπέβαλε την αμέσως επόμενη πλέον συμφέρουσα από οικονομική άποψη προσφορά, τηρουμένης της ανωτέρω διαδικασίας, εάν:

- i) κατά τον έλεγχο των παραπάνω δικαιολογητικών διαπιστωθεί ότι τα στοιχεία που δηλώθηκαν με το Ευρωπαϊκό Ενιαίο Έγγραφο Σύμβασης (ΕΕΕΣ) είναι εκ προθέσεως απατηλά, ή έχουν υποβληθεί πλαστά αποδεικτικά στοιχεία, ή
- ii) δεν υποβληθούν στο προκαθορισμένο χρονικό διάστημα τα απαιτούμενα πρωτότυπα ή αντίγραφα των παραπάνω δικαιολογητικών, ή
- iii) από τα δικαιολογητικά που προσκομίσθηκαν νομίμως και εμπροθέσμως, δεν αποδεικνύεται η μη συνδρομή των λόγων αποκλεισμού σύμφωνα με την παράγραφο 2.2.3 (λόγοι αποκλεισμού) ή η πλήρωση μιας ή περισσοτέρων από τις απαιτήσεις των κριτηρίων ποιοτικής επιλογής σύμφωνα με τις παραγράφους 2.2.4 έως 2.2.8 (κριτήρια ποιοτικής επιλογής) της παρούσας.

Σε περίπτωση έγκαιρης και προσηκούσας ενημέρωσης της αναθέτουσας αρχής για μεταβολές στις προϋποθέσεις, τις οποίες ο προσωρινός ανάδοχος είχε δηλώσει με το Ευρωπαϊκό Ενιαίο Έγγραφο Σύμβασης (ΕΕΕΣ) ότι πληροί, οι οποίες μεταβολές επήλθαν ή για τις οποίες μεταβολές έλαβε γνώση μετά την δήλωση και μέχρι την ημέρα της σύναψης της σύμβασης (οψιγενείς μεταβολές), δεν καταπίπτει υπέρ της Αναθέτουσας Αρχής η εγγύηση συμμετοχής του^{xxviii}.

Αν κανένας από τους προσφέροντες δεν υποβάλλει αληθή ή ακριβή δήλωση ή δεν προσκομίσει ένα ή περισσότερα από τα απαιτούμενα έγγραφα και δικαιολογητικά ή δεν αποδείξει ότι: α) δεν βρίσκεται σε μία από τις καταστάσεις της παραγράφου 2.2.3 της παρούσας διακήρυξης και β) πληροί τα σχετικά κριτήρια ποιοτικής επιλογής τα οποία έχουν καθοριστεί σύμφωνα με τις παραγράφους 2.2.4 -2.2.8 της παρούσας διακήρυξης, η διαδικασία ματαιώνεται.

Η διαδικασία ελέγχου των παραπάνω δικαιολογητικών ολοκληρώνεται με τη σύνταξη πρακτικού από την Επιτροπή του Διαγωνισμού, στο οποίο αναγράφεται η τυχόν συμπλήρωση δικαιολογητικών σύμφωνα με όσα ορίζονται ανωτέρω (παράγραφος 3.1.2.1.) και τη διαβίβασή του στο αποφαινόμενο όργανο του αναθέτοντα φορέα για τη λήψη απόφασης είτε για την κατακύρωση της σύμβασης είτε για τη ματαίωση της διαδικασίας.

3.3 Κατακύρωση - σύναψη σύμβασης^{cxix}

3.3.1. Τα αποτελέσματα του ελέγχου των παραπάνω δικαιολογητικών κατακύρωσης και της εισηγησης της Επιτροπής Διαγωνισμού επικυρώνονται με την απόφαση κατακύρωσης, στην οποία ενσωματώνεται η απόφαση έγκρισης του πρακτικού κατάταξης των προσφερόντων και ανάδειξης προσωρινού αναδόχου, σε συνέχεια της αξιολόγησης των οικονομικών προσφορών τους.

Ο αναθέτων φορέας κοινοποιεί, μέσω της λειτουργικότητας της «Επικοινωνίας», σε όλους τους οικονομικούς φορείς που έλαβαν μέρος στη διαδικασία ανάθεσης, εκτός από όσους αποκλείστηκαν οριστικά, ιδίως δυνάμει της παρ. 1 του άρθρου 302 του ν. 4412/2016, την απόφαση κατακύρωσης, στην οποία αναφέρονται υποχρεωτικά οι προθεσμίες για την αναστολή της σύναψης σύμβασης, σύμφωνα με τα άρθρα 360 έως 372 του ν. 4412/2016, μαζί με αντίγραφο των πρακτικών κατάταξης των προσφερόντων και ανάδειξης προσωρινού αναδόχου, και, επιπλέον, αναρτά τα δικαιολογητικά του προσωρινού αναδόχου στα «Συνημμένα Ηλεκτρονικού Διαγωνισμού».

Μετά την έκδοση και κοινοποίηση της απόφασης κατακύρωσης οι προσφέροντες λαμβάνουν γνώση των οικονομικών προσφορών που αποσφραγίστηκαν, της κατάταξης των προσφορών και των υποβληθέντων δικαιολογητικών κατακύρωσης, με ενέργειες του αναθέτοντα φορέα^{cxix}. Κατά της απόφασης κατακύρωσης χωρεί προδικαστική προσφυγή ενώπιον της ΑΕΠΠ, σύμφωνα με την παράγραφο 3.4 της παρούσας. Δεν επιτρέπεται η άσκηση άλλης διοικητικής προσφυγής κατά της ανωτέρω απόφασης.^{cxixi}

3.3.2. Η απόφαση κατακύρωσης καθίσταται οριστική, εφόσον συντρέξουν οι ακόλουθες προϋποθέσεις σωρευτικά:

- α) κοινοποιηθεί η απόφαση κατακύρωσης σε όλους τους οικονομικούς φορείς που δεν έχουν αποκλειστεί οριστικά,
- β) παρέλθει άπρακτη η προθεσμία άσκησης προδικαστικής προσφυγής ή σε περίπτωση άσκησης, παρέλθει άπρακτη η προθεσμία άσκησης αίτησης αναστολής κατά της απόφασης της ΑΕΠΠ και σε περίπτωση άσκησης αίτησης αναστολής κατά της απόφασης της ΑΕΠΠ, εκδοθεί απόφαση επί της αίτησης, με την επιφύλαξη της χορήγησης προσωρινής διαταγής, σύμφωνα με όσα ορίζονται στο τελευταίο εδάφιο της παρ. 4 του άρθρου 372 του ν. 4412/2016,
- γ) ολοκληρωθεί επιτυχώς ο προσυμβατικός έλεγχος από το Ελεγκτικό Συνέδριο, σύμφωνα με τα άρθρα 324 έως 327 του ν. 4700/2020, εφόσον απαιτείται, και
- δ) ο προσωρινός ανάδοχος, υποβάλλει, στην περίπτωση που απαιτείται και έπειτα από σχετική πρόσκληση, υπεύθυνη δήλωση, που υπογράφεται σύμφωνα με όσα ορίζονται στο άρθρο 79Α του ν. 4412/2016, στην οποία δηλώνεται ότι, δεν έχουν επέλθει στο πρόσωπό του οψιγενείς μεταβολές κατά την έννοια του 315 του ν. 4412/2016 και μόνον στην περίπτωση του προσυμβατικού ελέγχου ή της άσκησης προδικαστικής προσφυγής κατά της απόφασης κατακύρωσης. Η υπεύθυνη δήλωση ελέγχεται από τον αναθέτοντα φορέα και μνημονεύεται στο συμφωνητικό. Εφόσον δηλωθούν οψιγενείς μεταβολές, η δήλωση ελέγχεται από την Επιτροπή Διαγωνισμού, η οποία εισηγείται προς το αρμόδιο αποφαινόμενο όργανο.

Μετά από την οριστικοποίηση της απόφασης κατακύρωσης ο αναθέτων φορέας προσκαλεί τον ανάδοχο, μέσω της λειτουργικότητας της «Επικοινωνίας» του ηλεκτρονικού διαγωνισμού στο ΕΣΗΔΗΣ, να προσέλθει για υπογραφή του συμφωνητικού, θέτοντάς του προθεσμία δεκαπέντε (15) ημερών από την κοινοποίηση της σχετικής ειδικής πρόσκλησης. Η σύμβαση θεωρείται συναφθείσα με την κοινοποίηση της πρόσκλησης του προηγούμενου εδαφίου στον ανάδοχο.

Στην περίπτωση που ο ανάδοχος δεν προσέλθει να υπογράψει το ως άνω συμφωνητικό μέσα στην τεθείσα προθεσμία, με την επιφύλαξη αντικειμενικών λόγων ανωτέρας βίας, κηρύσσεται έκπτωτος, καταπίπτει υπέρ του αναθέτοντα φορέα η εγγυητική επιστολή συμμετοχής του και ακολουθείται η ίδια, ως άνω διαδικασία, για τον προσφέροντα που υπέβαλε την αμέσως επόμενη πλέον συμφέρουσα από οικονομική άποψη προσφορά. Αν κανένας από τους προσφέροντες δεν προσέλθει για την υπογραφή του συμφωνητικού, η διαδικασία ανάθεσης ματαιώνεται σύμφωνα με την παράγραφο 3.5 της παρούσας διακήρυξης. Στην περίπτωση αυτή, ο αναθέτων φορέας μπορεί να αναζητήσει αποζημίωση, πέρα από την καταπίπτουσα εγγυητική επιστολή, ιδίως δυνάμει των άρθρων 197 και 198 ΑΚ.

Εάν ο αναθέτων φορέας δεν απευθύνει την ειδική πρόσκληση για την υπογραφή του συμφωνητικού εντός χρονικού διαστήματος εξήντα (60) ημερών από την οριστικοποίηση της απόφασης κατακύρωσης, με την επιφύλαξη της ύπαρξης επιτακτικού λόγου δημόσιου συμφέροντος ή αντικειμενικών λόγων ανωτέρας βίας, ο

ανάδοχος δικαιούται να απέχει από την υπογραφή του συμφωνητικού, χωρίς να εκπέσει η εγγύηση συμμετοχής του, καθώς και να αναζητήσει αποζημίωση ιδίως δυνάμει των άρθρων 197 και 198 ΑΚ.

3.4 Προδικαστικές Προσφυγές - Προσωρινή και οριστική Δικαστική Προστασία

Α. Κάθε ενδιαφερόμενος, ο οποίος έχει ή είχε συμφέρον να του ανατεθεί η συγκεκριμένη δημόσια σύμβαση και έχει υποστεί ή ενδέχεται να υποστεί ζημία από εκτελεστή πράξη ή παράλειψη του αναθέτοντα φορέα κατά παράβαση της ευρωπαϊκής ενωσιακής ή εσωτερικής νομοθεσίας στον τομέα των δημοσίων συμβάσεων, έχει δικαίωμα να προσφύγει στην ανεξάρτητη Αρχή Εξέτασης Προδικαστικών Προσφυγών (ΑΕΠΠ), σύμφωνα με τα ειδικότερα οριζόμενα στα άρθρα 345 επ. ν. 4412/2016 και 1 επ. π.δ. 39/2017, στρεφόμενος με προδικαστική προσφυγή, κατά πράξης ή παράλειψης του αναθέτοντα φορέα, προσδιορίζοντας ειδικώς τις νομικές και πραγματικές αιτιάσεις που δικαιολογούν το αίτημά του^{xxxii}.

Σε περίπτωση προσφυγής κατά πράξης της αναθέτουσας αρχής, η προθεσμία για την άσκηση της προδικαστικής προσφυγής είναι:

(α) δέκα (10) ημέρες από την κοινοποίηση της προσβαλλόμενης πράξης στον ενδιαφερόμενο οικονομικό φορέα αν η πράξη κοινοποιήθηκε με ηλεκτρονικά μέσα ή τηλεομοιοτυπία ή

(β) δεκαπέντε (15) ημέρες από την κοινοποίηση της προσβαλλόμενης πράξης σε αυτόν αν χρησιμοποιήθηκαν άλλα μέσα επικοινωνίας, άλλως

(γ) δέκα (10) ημέρες από την πλήρη, πραγματική ή τεκμαιρόμενη, γνώση της πράξης που βλάπτει τα συμφέροντα του ενδιαφερόμενου οικονομικού φορέα. Ειδικά για την άσκηση προσφυγής κατά προκήρυξης, η πλήρης γνώση αυτής τεκμαίρεται μετά την πάροδο δεκαπέντε (15) ημερών από τη δημοσίευση στο ΚΗΜΔΗΣ.

Σε περίπτωση παράλειψης που αποδίδεται στον αναθέτοντα φορέα, η προθεσμία για την άσκηση της προδικαστικής προσφυγής είναι δεκαπέντε (15) ημέρες από την επομένη της συντέλεσης της προσβαλλόμενης παράλειψης^{xxxiii}.

Οι προθεσμίες ως προς την υποβολή των προδικαστικών προσφυγών και των παρεμβάσεων αρχίζουν την επομένη της ημέρας της προαναφερθείσας κατά περίπτωση κοινοποίησης ή γνώσης και λήγουν όταν περάσει ολόκληρη η τελευταία ημέρα και ώρα 23:59:59 και, αν αυτή είναι εξαιρετέα ή Σάββατο, όταν περάσει ολόκληρη η επομένη εργάσιμη ημέρα και ώρα 23:59:59^{xxxiv}.

Η προδικαστική προσφυγή συντάσσεται υποχρεωτικά με τη χρήση του τυποποιημένου εντύπου του Παραρτήματος Ι του π.δ/τος 39/2017 και κατατίθεται ηλεκτρονικά μέσω της λειτουργικότητας «Επικοινωνία» στην ηλεκτρονική περιοχή του συγκεκριμένου διαγωνισμού, επιλέγοντας την ένδειξη «Προδικαστική Προσφυγή» σύμφωνα με το άρθρο 18 της Κ.Υ.Α. Προμήθειες και Υπηρεσίες.

Για το παραδεκτό της άσκησης της προδικαστικής προσφυγής κατατίθεται παράβολο από τον προσφεύγοντα υπέρ του Ελληνικού Δημοσίου, σύμφωνα με όσα ορίζονται στο άρθρο 363 Ν. 4412/2016. Η επιστροφή του παραβόλου στον προσφεύγοντα γίνεται: α) σε περίπτωση ολικής ή μερικής αποδοχής της προσφυγής του, β) όταν ο αναθέτων φορέας ανακαλεί την προσβαλλόμενη πράξη ή προβαίνει στην οφειλόμενη ενέργεια πριν από την έκδοση της απόφασης της ΑΕΠΠ επί της προσφυγής, γ) σε περίπτωση παραίτησης του προσφεύγοντα από την προσφυγή του έως και δέκα (10) ημέρες από την κατάθεση της προσφυγής.

Η προθεσμία για την άσκηση της προδικαστικής προσφυγής και η άσκησή της κωλύουν τη σύναψη της σύμβασης επί ποινή ακυρότητας, η οποία διαπιστώνεται με απόφαση της ΑΕΠΠ μετά από άσκηση προδικαστικής προσφυγής, σύμφωνα με το άρθρο 368 του ν. 4412/2016 και 20 π.δ. 39/2017. Όμως, μόνη η άσκηση της προδικαστικής προσφυγής δεν κωλύει την πρόοδο της διαγωνιστικής διαδικασίας, υπό την επιφύλαξη χορήγησης από το Κλιμάκιο προσωρινής προστασίας σύμφωνα με το άρθρο 366 παρ. 1-2 ν. 4412/2016 και 15 παρ. 1-4 π.δ. 39/2017.

Η προηγούμενη παράγραφος δεν εφαρμόζεται στην περίπτωση που, κατά τη διαδικασία σύναψης της παρούσας σύμβασης, υποβληθεί μόνο μία (1) προσφορά.

Μετά την, κατά τα ως άνω, ηλεκτρονική κατάθεση της προδικαστικής προσφυγής ο αναθέτων φορέας, μέσω της λειτουργίας «Επικοινωνία» :

α) Κοινοποιεί την προσφυγή το αργότερο έως την επομένη εργάσιμη ημέρα από την κατάθεσή της σε κάθε ενδιαφερόμενο τρίτο, ο οποίος μπορεί να θίγεται από την αποδοχή της προσφυγής, προκειμένου να ασκήσει το, προβλεπόμενο από τα άρθρα 362 παρ. 3 και 7 π.δ. 39/2017, δικαίωμα παρέμβασης του στη διαδικασία εξέτασης της προσφυγής, για τη διατήρηση της ισχύος της προσβαλλόμενης πράξης, προσκομίζοντας όλα τα κρίσιμα έγγραφα που έχει στη διάθεσή του.

β) Διαβιβάζει στην ΑΕΠΠ, το αργότερο εντός δεκαπέντε (15) ημερών από την ημέρα κατάθεσης, τον πλήρη φάκελο της υπόθεσης, τα αποδεικτικά κοινοποίησης στους ενδιαφερόμενους τρίτους αλλά και την Έκθεση Απόψεων της επί της προσφυγής. Στην Έκθεση Απόψεων ο αναθέτων φορέας μπορεί να παραθέσει αρχική ή συμπληρωματική αιτιολογία για την υποστήριξη της προσβαλλόμενης με την προδικαστική προσφυγή πράξης.

γ) Κοινοποιεί σε όλα τα μέρη την Έκθεση Απόψεων, τις Παρεμβάσεις και τα σχετικά έγγραφα που τυχόν τη συνοδεύουν, μέσω του ηλεκτρονικού τόπου του διαγωνισμού το αργότερο έως την επομένη εργάσιμη ημέρα από την κατάθεσή τους.

δ) Συμπληρωματικά υπομνήματα κατατίθενται από οποιοδήποτε από τα μέρη μέσω της πλατφόρμας του ΕΣΗΔΗΣ το αργότερο εντός πέντε (5) ημερών από την κοινοποίηση των απόψεων της αναθέτουσας αρχής .

Η άσκηση της προδικαστικής προσφυγής αποτελεί προϋπόθεση για την άσκηση των ένδικων βοηθημάτων της αίτησης αναστολής και της αίτησης ακύρωσης του άρθρου 372 ν. 4412/2016 κατά των εκτελεστών πράξεων ή παραλείψεων του αναθέτοντα φορέα .

Β. Όποιος έχει έννομο συμφέρον μπορεί να ζητήσει, με το ίδιο δικόγραφο εφαρμοζόμενων αναλογικά των διατάξεων του Π.Δ. 18/1989, την αναστολή εκτέλεσης της απόφασης της ΑΕΠΠ και την ακύρωσή της ενώπιον του Διοικητικού Εφετείου Πειραιά^{xxxxv}. Το αυτό ισχύει και σε περίπτωση σιωπηρής απόρριψης της προδικαστικής προσφυγής από την Α.Ε.Π.Π. Δικαίωμα άσκησης του ως άνω ένδικου βοηθήματος έχει και η αναθέτουσα αρχή, αν η Α.Ε.Π.Π. κάνει δεκτή την προδικαστική προσφυγή, αλλά και αυτός του οποίου έχει γίνει εν μέρει δεκτή η προδικαστική προσφυγή.

Με την απόφαση της ΑΕΠΠ λογίζονται ως συμπροσβαλλόμενες και όλες οι συναφείς προς την ανωτέρω απόφαση πράξεις ή παραλείψεις του αναθέτοντα φορέα, εφόσον έχουν εκδοθεί ή συντελεστεί αντιστοίχως έως τη συζήτηση της ως άνω αίτησης στο Δικαστήριο.

Η αίτηση αναστολής και ακύρωσης περιλαμβάνει μόνο αιτιάσεις που είχαν προταθεί με την προδικαστική προσφυγή ή αφορούν στη διαδικασία ενώπιον της Α.Ε.Π.Π. ή το περιεχόμενο των αποφάσεών της. Ο αναθέτων φορέας, εφόσον ασκήσει την αίτηση της παρ. 1 του άρθρου 372 του ν. 4412/2016, μπορεί να προβάλει και οψιγενείς ισχυρισμούς αναφορικά με τους επιτακτικούς λόγους δημοσίου συμφέροντος, οι οποίοι καθιστούν αναγκαία την άμεση ανάθεση της σύμβασης.^{xxxxvi}

Η ως άνω αίτηση κατατίθεται στο ως αρμόδιο δικαστήριο μέσα σε προθεσμία δέκα (10) ημερών από κοινοποίηση ή την πλήρη γνώση της απόφασης ή από την παρέλευση της προθεσμίας για την έκδοση της απόφασης επί της προδικαστικής προσφυγής, ενώ η δικάσιμος για την εκδίκαση της αίτησης ακύρωσης δεν πρέπει να απέχει πέραν των εξήντα (60) ημερών από την κατάθεση του δικογράφου.^{xxxxvii}

Αντίγραφο της αίτησης με κλήση κοινοποιείται με τη φροντίδα του αιτούντος προς την Α.Ε.Π.Π., τον αναθέτοντα φορέα, αν δεν έχει ασκήσει αυτή την αίτηση, και προς κάθε τρίτο ενδιαφερόμενο, την κλήτευση του οποίου διατάσσει με πράξη του ο Πρόεδρος ή ο προεδρεύων του αρμόδιου Δικαστηρίου ή Τμήματος έως την επόμενη ημέρα από την κατάθεση της αίτησης. Ο αιτών υποχρεούται επί ποινή απαραδέκτου του ένδικου βοηθήματος να προβεί στις παραπάνω κοινοποιήσεις εντός αποκλειστικής προθεσμίας δύο (2) ημερών από την έκδοση και την παραλαβή της ως άνω πράξης του Δικαστηρίου. Εντός αποκλειστικής προθεσμίας δέκα (10) ημερών από την ως άνω κοινοποίηση της αίτησης κατατίθεται η παρέμβαση και διαβιβάζονται ο φάκελος και οι απόψεις των παθητικώς νομιμοποιούμενων. Εντός της ίδιας προθεσμίας κατατίθενται στο Δικαστήριο και τα στοιχεία που υποστηρίζουν τους ισχυρισμούς των διαδίκων.

Επιπρόσθετα, η παρέμβαση κοινοποιείται με επιμέλεια του παρεμβαίνοντος στα λοιπά μέρη της δίκης εντός δύο (2) ημερών από την κατάθεσή της, αλλιώς λογίζεται ως अपαράδεκτη. Το διατακτικό της δικαστικής απόφασης εκδίδεται εντός δεκαπέντε (15) ημερών από τη συζήτηση της αίτησης ή από την προθεσμία για την υποβολή υπομνημάτων.

Η προθεσμία για την άσκηση και η άσκηση της αίτησης ενώπιον του αρμοδίου δικαστηρίου κωλύουν τη σύναψη της σύμβασης μέχρι την έκδοση της οριστικής δικαστικής απόφασης, εκτός εάν με προσωρινή διαταγή ο αρμόδιος δικαστής αποφανθεί διαφορετικά. Επίσης, η προθεσμία για την άσκηση και η άσκησή της αίτησης κωλύουν την πρόοδο της διαδικασίας ανάθεσης για χρονικό διάστημα δεκαπέντε (15) ημερών από την άσκηση της αίτησης, εκτός εάν με την προσωρινή διαταγή ο αρμόδιος δικαστής αποφανθεί διαφορετικά.^{xxxxviii} Για την άσκηση της αιτήσεως κατατίθεται παράβολο, σύμφωνα με τα ειδικότερα οριζόμενα στο άρθρο 372 παρ. 5 του Ν. 4412/2016.

Αν ο ενδιαφερόμενος δεν αιτήθηκε ή αιτήθηκε ανεπιτυχώς την αναστολή και η σύμβαση υπογράφηκε και η εκτέλεσή της ολοκληρώθηκε πριν από τη συζήτηση της αίτησης, εφαρμόζεται αναλόγως η παρ. 2 του

άρθρου 32 του π.δ. 18/1989.

Αν το δικαστήριο ακυρώσει πράξη ή παράλειψη της του αναθέτοντα φορέα μετά τη σύναψη της σύμβασης, το κύρος της τελευταίας δεν θίγεται, εκτός αν πριν από τη σύναψη αυτής είχε ανασταλεί η διαδικασία σύναψης της σύμβασης. Στην περίπτωση που η σύμβαση δεν είναι άκυρη, ο ενδιαφερόμενος δικαιούται να αξιώσει αποζημίωση, σύμφωνα με τα αναφερόμενα στο άρθρο 373 του ν. 4412/2016.

Με την επιφύλαξη των διατάξεων του ν. 4412/2016, για την εκδίκαση των διαφορών του παρόντος άρθρου εφαρμόζονται οι διατάξεις του π.δ. 18/1989.

3.5 Μатаίωση Διαδικασίας

Ο αναθέτων φορέας ματαιώνει ή δύναται να ματαιώσει εν όλω ή εν μέρει, αιτιολογημένα, τη διαδικασία ανάθεσης, για τους λόγους και υπό τους όρους του άρθρου 317 του ν. 4412/2016, μετά από γνώμη της αρμόδιας Επιτροπής του Διαγωνισμού. Επίσης, αν διαπιστωθούν σφάλματα ή παραλείψεις σε οποιοδήποτε στάδιο της διαδικασίας ανάθεσης, μπορεί, μετά από γνώμη της ως άνω Επιτροπής, να ακυρώσει μερικώς τη διαδικασία ή να αναμορφώσει ανάλογα το αποτέλεσμα της ή να αποφασίσει την επανάληψή της από το σημείο που εμφιλοχώρησε το σφάλμα ή η παράλειψη.

Ειδικότερα, ο αναθέτων φορέας ματαιώνει τη διαδικασία σύναψης όταν αυτή αποβεί άγονη είτε λόγω μη υποβολής προσφοράς είτε λόγω απόρριψης όλων των προσφορών, καθώς και στην περίπτωση του δευτέρου εδαφίου της παρ. 7 του άρθρου 316, περί κατακύρωσης και σύναψης σύμβασης.

Επίσης μπορεί να ματαιώσει τη διαδικασία: α) λόγω παράτυπης διεξαγωγής της διαδικασίας ανάθεσης, εκτός εάν μπορεί να θεραπεύσει το σφάλμα ή την παράλειψη σύμφωνα με την παρ. 3 του άρθρου 317, β) αν οι οικονομικές και τεχνικές παράμετροι που σχετίζονται με τη διαδικασία ανάθεσης άλλαξαν ουσιωδώς και η εκτέλεση του συμβατικού αντικείμενου δεν ενδιαφέρει πλέον τον αναθέτοντα φορέα ή τον φορέα για τον οποίο προορίζεται το υπό ανάθεση αντικείμενο, γ) αν λόγω ανωτέρας βίας, δεν είναι δυνατή η κανονική εκτέλεση της σύμβασης, δ) αν η επιλεγείσα προσφορά κριθεί ως μη συμφέρουσα από οικονομική άποψη, ε) στην περίπτωση των παρ. 3 και 4 του άρθρου 97, περί χρόνου ισχύος προσφορών, στ) για άλλους επιτακτικούς λόγους δημοσίου συμφέροντος, όπως ιδίως, δημόσιας υγείας ή προστασίας του περιβάλλοντος.

4. ΟΡΟΙ ΕΚΤΕΛΕΣΗΣ ΤΗΣ ΣΥΜΒΑΣΗΣ

4.1 Εγγυήσεις (καλής εκτέλεσης, προκαταβολής, καλής λειτουργίας)

4.1.1 Εγγύηση καλής εκτέλεσης και εγγύηση προκαταβολής:

Για την υπογραφή της σύμβασης απαιτείται η παροχή εγγύησης καλής εκτέλεσης, σύμφωνα με το άρθρο 302 παρ. 4 του ν. 4412/2016, το ύψος της οποίας ανέρχεται σε ποσοστό 4% επί της εκτιμώμενης αξίας της σύμβασης, χωρίς να συμπεριλαμβάνονται τα δικαιώματα προαίρεσης και κατατίθεται μέχρι και την υπογραφή του συμφωνητικού.

Η εγγύηση καλής εκτέλεσης, προκειμένου να γίνει αποδεκτή, πρέπει να περιλαμβάνει κατ' ελάχιστον τα αναφερόμενα στην παράγραφο 2.1.5. στοιχεία της παρούσας και επιπλέον τον αριθμό και τον τίτλο της σχετικής σύμβασης. Το περιεχόμενό της είναι σύμφωνο με το υπόδειγμα που περιλαμβάνεται στο Παράρτημα ΙΙΙ της Διακήρυξης και τα οριζόμενα στο άρθρο 302 του ν. 4412/2016.

Η εγγύηση καλής εκτέλεσης της σύμβασης καλύπτει συνολικά και χωρίς διακρίσεις την εφαρμογή όλων των όρων της σύμβασης και κάθε απαίτηση της αναθέτουσας αρχής έναντι του αναδόχου.

Σε περίπτωση τροποποίησης της σύμβασης κατά την παράγραφο 4.5, η οποία συνεπάγεται αύξηση της συμβατικής αξίας, ο ανάδοχος οφείλει να καταθέσει μέχρι την υπογραφή της τροποποιημένης σύμβασης, συμπληρωματική εγγύηση καλής εκτέλεσης, το ύψος της οποίας ανέρχεται σε ποσοστό 4% επί του ποσού της αύξησης της αξίας της σύμβασης.

Η εγγύηση καλής εκτέλεσης καταπίπτει υπέρ του αναθέτοντα φορέα στην περίπτωση παραβίασης, από τον ανάδοχο, των όρων της σύμβασης, όπως αυτή ειδικότερα ορίζει.

Ο χρόνος ισχύος της εγγύησης καλής εκτέλεσης πρέπει να είναι μεγαλύτερος από τον συμβατικό χρόνο φόρτωσης ή παράδοσης, για διάστημα δύο (2) μηνών.

Στην περίπτωση χορήγησης προκαταβολής, σύμφωνα με την παράγραφο 5.1.1. της παρούσας, απαιτείται από τον ανάδοχο «εγγύηση προκαταβολής» για ποσό ίσο με αυτό της προκαταβολής, σύμφωνα με το υπόδειγμα που περιλαμβάνεται στο Παράρτημα ΙΙΙ της Διακήρυξης. Η προκαταβολή και η εγγύηση προκαταβολής μπορούν να χορηγούνται τμηματικά, σύμφωνα με την παράγραφο 5.1. της παρούσας (τρόπος πληρωμής).

Η/Οι εγγύηση/εις καλής εκτέλεσης επιστρέφεται/ονται στο σύνολό του/ς μετά από την ποσοτική και ποιοτική παραλαβή του συνόλου του αντικειμένου της σύμβασης.

Η απόσβεση της προκαταβολής πραγματοποιείται και η εγγύηση προκαταβολής επιστρέφεται μετά από την οριστική ποσοτική και ποιοτική παραλαβή των αγαθών.

Σε περίπτωση που στο πρωτόκολλο οριστικής και ποσοτικής παραλαβής αναφέρονται παρατηρήσεις ή υπάρχει εκπρόθεσμη παράδοση, η επιστροφή των εγγυήσεων καλής εκτέλεσης και προκαταβολής γίνεται μετά από την αντιμετώπιση, σύμφωνα με όσα προβλέπονται, των παρατηρήσεων και του εκπρόθεσμου. Αν τα αγαθά είναι διαιρετά και η παράδοση γίνεται, σύμφωνα με τη σύμβαση, τμηματικά, οι εγγυήσεις καλής εκτέλεσης και προκαταβολής αποδεσμεύονται σταδιακά, κατά το ποσόν που αναλογεί στην αξία του μέρους της ποσότητας των αγαθών που παραλήφθηκε οριστικά. Για τη σταδιακή αποδέσμευσή τους απαιτείται προηγούμενη γνωμοδότηση του αρμόδιου συλλογικού οργάνου. Εάν στο πρωτόκολλο παραλαβής αναφέρονται παρατηρήσεις ή υπάρχει εκπρόθεσμη παράδοση, η παραπάνω σταδιακή αποδέσμευση γίνεται μετά από την αντιμετώπιση, σύμφωνα με όσα προβλέπονται, των παρατηρήσεων και του εκπρόθεσμου.

4.1.2. Εγγύηση καλής λειτουργίας

Απαιτείται η προσκόμιση «εγγύησης καλής λειτουργίας» για την αποκατάσταση των ελαττωμάτων που ανακύπτουν ή των ζημιών που προκαλούνται από δυσλειτουργία των αγαθών κατά την περίοδο εγγύησης καλής λειτουργίας. Το ύψος της «εγγύησης καλής λειτουργίας» ορίζεται σε ποσοστό 4% της εκτιμώμενης αξίας της σύμβασης. Η επιστροφή της ανωτέρω εγγύησης λαμβάνει χώρα μετά από την ολοκλήρωση της περιόδου εγγύησης καλής λειτουργίας, σύμφωνα και με τα οριζόμενα στην παράγραφο 6.6 της παρούσας.

Ο χρόνος ισχύος της εγγύησης καλής λειτουργίας θα πρέπει να είναι για διάστημα δώδεκα (12) μηνών.

4.2 Συμβατικό Πλαίσιο - Εφαρμοστέα Νομοθεσία

Κατά την εκτέλεση της σύμβασης εφαρμόζονται οι διατάξεις του ν. 4412/2016, οι όροι της παρούσας διακήρυξης και συμπληρωματικά ο Αστικός Κώδικας.

4.3 Όροι εκτέλεσης της σύμβασης

4.3.1 Κατά την εκτέλεση της σύμβασης ο ανάδοχος τηρεί τις υποχρεώσεις στους τομείς του περιβαλλοντικού, κοινωνικοασφαλιστικού και εργατικού δικαίου, που έχουν θεσπισθεί με το δίκαιο της Ένωσης, το εθνικό δίκαιο, συλλογικές συμβάσεις ή διεθνείς διατάξεις περιβαλλοντικού, κοινωνικοασφαλιστικού και εργατικού δικαίου, οι οποίες απαριθμούνται στο Παράρτημα Χ του Προσαρτήματος Α'.

Η τήρηση των εν λόγω υποχρεώσεων από τον ανάδοχο και τους υπεργολάβους του ελέγχεται και βεβαιώνεται από τα όργανα που επιβλέπουν την εκτέλεση της σύμβασης και τις αρμόδιες δημόσιες αρχές και υπηρεσίες που ενεργούν εντός των ορίων της ευθύνης και της αρμοδιότητάς τους.

4.3.2 Στις συμβάσεις προμηθειών προϊόντων που εμπίπτουν στο πεδίο εφαρμογής του ν. 2939/2001, επιπλέον του όρου της παρ. 4.3.1 περιλαμβάνεται ο όρος ότι ο ανάδοχος υποχρεούται κατά την υπογραφή της σύμβασης και καθ' όλη τη διάρκεια εκτέλεσης να τηρεί τις υποχρεώσεις των παραγράφων 2 και 11 του άρθρου 4β ή και της παρ. 1 του άρθρου 12 ή και της παρ. 1 του άρθρου 16 του ν.2939/2001. Η τήρηση των υποχρεώσεων ελέγχεται από τον αναθέτοντα φορέα μέσω του αρχείου δημοσιοποίησης εγγεγραμμένων παραγωγών στο Εθνικό Μητρώο Παραγωγών (ΕΜΠΑ) που τηρείται στην ηλεκτρονική σελίδα του Ε.Ο.ΑΝ. εντός της προθεσμίας της παραγράφου 4 του άρθρου 316 του ν. 4412/2016 και αποτελεί προϋπόθεση για την υπογραφή του συμφωνητικού, στο οποίο γίνεται υποχρεωτικά μνεία του αριθμού ΕΜΠΑ του υπόχρεου παραγωγού. Η μη τήρηση των υποχρεώσεων της παρούσας παραγράφου έχει τις συνέπειες της παραγράφου 7 του άρθρου 316 του ν. 4412/2016.^{xxxix.}

4.3.3. Ο ανάδοχος δεσμεύεται ότι :

α) σε όλα τα στάδια που προηγήθηκαν της σύμβασης δεν ενήργησε αθέμιτα, παράνομα ή καταχρηστικά και ότι θα εξακολουθήσει να μην ενεργεί κατ' αυτόν τον τρόπο κατά το στάδιο εκτέλεσης της σύμβασης,

β) ότι θα δηλώσει αμελλητί στον αναθέτοντα φορέα, από τη στιγμή που λάβει γνώση, οποιαδήποτε κατάσταση (ακόμη και ενδεχόμενη) σύγκρουσης συμφερόντων (προσωπικών, οικογενειακών, οικονομικών, πολιτικών ή άλλων κοινών συμφερόντων, συμπεριλαμβανομένων και αντικρουόμενων επαγγελματικών συμφερόντων) μεταξύ των νομίμων ή εξουσιοδοτημένων εκπροσώπων του καθώς και υπαλλήλων ή συνεργατών τους οποίους απασχολεί στην εκτέλεση της σύμβασης (π.χ. με σύμβαση υπεργολαβίας) και μελών του προσωπικού του αναθέτοντα φορέα που εμπλέκονται καθ' οιονδήποτε τρόπο στη διαδικασία εκτέλεσης της σύμβασης ή/και μπορούν να επηρεάσουν την έκβαση και τις αποφάσεις αναθέτοντα φορέα περί την εκτέλεσή της, οποτεδήποτε και εάν η κατάσταση αυτή προκύψει κατά τη διάρκεια εκτέλεσης της σύμβασης^{cxl}.

Οι υποχρεώσεις και οι απαγορεύσεις της ρήτρας αυτής ισχύουν, αν ο ανάδοχος είναι ένωση, για όλα τα μέλη της ένωσης, καθώς και για τους υπεργολάβους που χρησιμοποιεί. Στο συμφωνητικό περιλαμβάνεται σχετική δεσμευτική δήλωση τόσο του αναδόχου όσο και των υπεργολάβων του.

4.4 Υπεργολαβία

4.4.1. Ο Ανάδοχος δεν απαλλάσσεται από τις συμβατικές του υποχρεώσεις και ευθύνες λόγω ανάθεσης της εκτέλεσης τμήματος/τμημάτων της σύμβασης σε υπεργολάβους. Η τήρηση των υποχρεώσεων της παρ. 2 του άρθρου 253 του ν. 4412/2016 από υπεργολάβους δεν αίρει την ευθύνη του κυρίου αναδόχου.

4.4.2. Κατά την υπογραφή της σύμβασης ο κύριος ανάδοχος υποχρεούται να αναφέρει στον αναθέτοντα φορέα το όνομα, τα στοιχεία επικοινωνίας και τους νόμιμους εκπροσώπους των υπεργολάβων του, οι οποίοι συμμετέχουν στην εκτέλεση αυτής, εφόσον είναι γνωστά τη συγκεκριμένη χρονική στιγμή. Επιπλέον, υποχρεούται να γνωστοποιεί στον αναθέτοντα φορέα κάθε αλλαγή των πληροφοριών αυτών, κατά τη διάρκεια της σύμβασης, καθώς και τις απαιτούμενες πληροφορίες σχετικά με κάθε νέο υπεργολάβο, τον οποίο ο κύριος ανάδοχος χρησιμοποιεί εν συνεχεία στην εν λόγω σύμβαση, προσκομίζοντας τα σχετικά συμφωνητικά/δηλώσεις συνεργασίας^{cxli}. Σε περίπτωση διακοπής της συνεργασίας του Αναδόχου με υπεργολάβο/ υπεργολάβους της σύμβασης, αυτός υποχρεούται σε άμεση γνωστοποίηση της διακοπής αυτής στον Αναθέτοντα Φορέα, οφείλει δε να διασφαλίσει την ομαλή εκτέλεση του τμήματος/ των τμημάτων της

σύμβασης είτε από τον ίδιο, είτε από νέο υπεργολάβο τον οποίο θα γνωστοποιήσει στον αναθέτοντα φορέα κατά την ως άνω διαδικασία.

4.4.3. Ο Αναθέτων Φορέας επαληθεύει τη συνδρομή των λόγων αποκλεισμού για τους υπεργολάβους, όπως αυτοί περιγράφονται στην παράγραφο 2.2.3. και με τα αποδεικτικά μέσα της παραγράφου 2.2.9.2 της παρούσας, εφόσον το(α) τμήμα(τα) της σύμβασης, το(α) οποίο(α) ο ανάδοχος προτίθεται να αναθέσει υπό μορφή υπεργολαβίας σε τρίτους, υπερβαίνουν σωρευτικά το ποσοστό του τριάντα τοις εκατό (30%) της συνολικής αξίας της σύμβασης. Επιπλέον, προκειμένου να μην αθετούνται οι υποχρεώσεις της παρ. 2 του άρθρου 253 του ν. 4412/2016, δύναται να επαληθεύσει τους ως άνω λόγους και για τμήμα ή τμήματα της σύμβασης που υπολείπονται του ως άνω ποσοστού.

Όταν από την ως άνω επαλήθευση προκύπτει ότι συντρέχουν λόγοι αποκλεισμού απαιτεί ή δύναται να απαιτήσει την αντικατάστασή του, κατά τα ειδικότερα αναφερόμενα στις παρ. 5 και 6 του άρθρου 336 του ν. 4412/2016.

4.5 Τροποποίηση σύμβασης κατά τη διάρκειά της^{cxlii}

Η σύμβαση μπορεί να τροποποιείται κατά τη διάρκειά της, χωρίς να απαιτείται νέα διαδικασία σύναψης σύμβασης, μόνο σύμφωνα με τους όρους και τις προϋποθέσεις του άρθρου 337 του ν. 4412/2016 και κατόπιν γνωμοδότησης της Επιτροπής της περ. β της παρ. 11 του άρθρου 221 του ν. 4412/^{cxliii} ^{cxliv}

Μετά τη λύση της σύμβασης λόγω της έκπτωσης του αναδόχου, σύμφωνα με το άρθρο 203 του ν. 4412/2016 και την παράγραφο 5.2. της παρούσας^{cxlv}, όπως και σε περίπτωση καταγγελίας για όλους λόγους της παραγράφου 4.6, πλην αυτού της περ. (α), η αναθέτουσα αρχή δύνεται να προσκαλέσει τον επόμενο, κατά σειρά κατάταξης οικονομικό φορέα που συμμετέχει στην παρούσα διαδικασία ανάθεσης της συγκεκριμένης σύμβασης και να του προτείνει να αναλάβει το ανεκτέλεστο αντικείμενο της σύμβασης, με τους ίδιους όρους και προϋποθέσεις και σε τμήμα που δεν θα υπερβαίνει την προσφορά που αυτός είχε υποβάλει (ρήτρα υποκατάστασης)^{cxlvi}. Η σύμβαση συνάπτεται εφόσον εντός της τεθείσας προθεσμίας περιέλθει στην αναθέτουσα αρχή έγγραφη και ανεπιφύλακτη αποδοχή της. Η άπρακτη πάροδος της προθεσμίας θεωρείται ως απόρριψη της πρότασης.

4.6 Δικαίωμα μονομερούς λύσης της σύμβασης^{cxlvii}

4.6.1. Ο αναθέτων φορέας μπορεί, με τις προϋποθέσεις που ορίζουν οι κείμενες διατάξεις, να καταγγείλει τη σύμβαση κατά τη διάρκεια της εκτέλεσής της, εφόσον:

α) η σύμβαση υποστεί ουσιώδη τροποποίηση, κατά την έννοια της παρ. 4 του άρθρου 337 του ν. 4412/2016, που θα απαιτούσε νέα διαδικασία σύναψης σύμβασης

β) ο ανάδοχος, κατά το χρόνο της ανάθεσης της σύμβασης, τελούσε σε μια από τις καταστάσεις που αναφέρονται στην παράγραφο 2.2.3.1 και, ως εκ τούτου, θα έπρεπε να έχει αποκλειστεί από τη διαδικασία σύναψης της σύμβασης,

γ) η σύμβαση δεν έπρεπε να ανατεθεί στον ανάδοχο λόγω σοβαρής παραβίασης των υποχρεώσεων που υπέχει από τις Συνθήκες και την Οδηγία 2014/24/ΕΕ, η οποία έχει αναγνωρισθεί με απόφαση του Δικαστηρίου της Ένωσης στο πλαίσιο διαδικασίας δυνάμει του άρθρου 258 της ΣΛΕΕ.

δ) ο ανάδοχος καταδικαστεί αμετάκλητα, κατά τη διάρκεια εκτέλεσης της σύμβασης, για ένα από τα αδικήματα που αναφέρονται στην παρ. 2.2.3.1 της παρούσας,

ε) ο ανάδοχος πτωχεύσει ή υπαχθεί σε διαδικασία ειδικής εκκαθάρισης ή τεθεί υπό αναγκαστική διαχείριση από εκκαθαριστή ή από το δικαστήριο ή υπαχθεί σε διαδικασία πτωχευτικού συμβιβασμού ή αναστείλει τις επιχειρηματικές του δραστηριότητες ή υπαχθεί σε διαδικασία εξυγίανσης και δεν τηρεί τους όρους αυτής ή εάν βρεθεί σε οποιαδήποτε ανάλογη κατάσταση, προκύπτουσα από παρόμοια διαδικασία, προβλεπόμενη σε εθνικές διατάξεις νόμου.

Ο αναθέτων φορέας μπορεί να μην καταγγείλει τη σύμβαση, υπό την προϋπόθεση ότι ο ανάδοχος ο οποίος θα βρεθεί σε μία εκ των καταστάσεων που αναφέρονται στην περίπτωση αυτή αποδεικνύει ότι είναι σε θέση να εκτελέσει τη σύμβαση, λαμβάνοντας υπόψη τις ισχύουσες διατάξεις και τα μέτρα για τη συνέχιση της επιχειρηματικής του λειτουργίας.

στ) ο ανάδοχος παραβεί αποδεδειγμένα τις υποχρεώσεις του που απορρέουν από την δέσμευση ακεραιότητας της παρ. 4.3.3. της παρούσας, ως αναλυτικά περιγράφονται στο συνημμένο στην παρούσα σχέδιο σύμβασης.

21PROC009741326 2021-12-14

5. ΕΙΔΙΚΟΙ ΟΡΟΙ ΕΚΤΕΛΕΣΗΣ ΤΗΣ ΣΥΜΒΑΣΗΣ

5.1 Τρόπος πληρωμής^{cxlviii}

5.1.1. Η πληρωμή του αναδόχου θα πραγματοποιηθεί τμηματικά με την προσκόμιση των νομίμων παραστατικών και δικαιολογητικών που προβλέπονται από τις διατάξεις του άρθρου 200 παρ. 4 του ν. 4412/2016^{cxlix}, καθώς και κάθε άλλου δικαιολογητικού που τυχόν ήθελε ζητηθεί από τις αρμόδιες υπηρεσίες που διενεργούν τον έλεγχο και την πληρωμή.

Προβλέπεται η χορήγηση έντοκης προκαταβολής μέχρι ποσοστού 20% της συμβατικής αξίας χωρίς Φ.Π.Α., με την κατάθεση ισόποσης εγγύησης, σύμφωνα με τα οριζόμενα στο άρθρο 302 §7 του ν. 4412/2016 και την καταβολή του υπολοίπου είτε μετά την οριστική παραλαβή των υλικών είτε με πληρωμή ποσοστού 20% της συμβατικής αξίας χωρίς ΦΠΑ με το πρωτόκολλο παραλαβής κατόπιν του μακροσκοπικού ελέγχου και την εξόφληση της υπόλοιπης συμβατικής αξίας με τον συνολικό ΦΠΑ μετά την οριστική παραλαβή των υλικών.

Η παραπάνω προκαταβολή θα είναι έντοκη. Κατά την εξόφληση θα παρακρατείται τόκος επί της εισπραχθείσας προκαταβολής και για το χρονικό διάστημα υπολογιζόμενου από την ημερομηνία καταβολής της στον ανάδοχο μέχρι την ημερομηνία οριστικής και ποιοτικής παραλαβής. Για τον υπολογισμό του τόκου θα λαμβάνεται υπόψη το ύψος του επιτοκίου των εντόκων γραμματίων του Δημοσίου 12μηνιας διάρκειας που θα ισχύει κατά την ημερομηνία λήξης της προκαταβολής προσαυξημένο κατά 0,25 ποσοστιαίες μονάδες^{cl} το οποίο θα παραμένει σταθερό μέχρι την εξάντληση του ποσού της χορηγηθείσας προκαταβολής^{cli}.

5.1.2. Τον Ανάδοχο βαρύνουν οι υπέρ τρίτων κρατήσεις, ως και κάθε άλλη επιβάρυνση, σύμφωνα με την κείμενη νομοθεσία, μη συμπεριλαμβανομένου Φ.Π.Α., για την παράδοση του υλικού στον τόπο και με τον τρόπο που προβλέπεται στα έγγραφα της σύμβασης. Ιδίως βαρύνεται με τις ακόλουθες κρατήσεις:

α) Κράτηση 0,07% η οποία υπολογίζεται επί της αξίας κάθε πληρωμής προ φόρων και κρατήσεων της αρχικής, καθώς και κάθε συμπληρωματικής σύμβασης υπέρ της Ενιαίας Ανεξάρτητης Αρχής Δημοσίων Συμβάσεων επιβάλλεται (άρθρο 4 Ν.4013/2011 όπως ισχύει)^{clii}

β) Κράτηση ύψους 0,02% υπέρ της ανάπτυξης και συντήρησης του ΟΠΣ ΕΣΗΔΗΣ, η οποία υπολογίζεται επί της αξίας, εκτός ΦΠΑ, της αρχικής, καθώς και κάθε συμπληρωματικής σύμβασης. Το ποσό αυτό παρακρατείται σε κάθε πληρωμή από την αναθέτουσα αρχή στο όνομα και για λογαριασμό του Υπουργείου Ψηφιακής Διακυβέρνησης σύμφωνα με την παρ. 6 του άρθρου 36 του ν. 4412/2016^{cliii}

γ) Κράτηση 0,06% η οποία υπολογίζεται επί της αξίας κάθε πληρωμής προ φόρων και κρατήσεων της αρχικής καθώς και κάθε συμπληρωματικής σύμβασης υπέρ της Αρχής Εξέτασης Προδικαστικών Προσφυγών (άρθρο 350 παρ. 3 του ν. 4412/2016)^{cliv}.

Οι υπέρ τρίτων κρατήσεις υπόκεινται στο εκάστοτε ισχύον αναλογικό τέλος χαρτοσήμου 3% και στην επ' αυτού εισφορά υπέρ ΟΓΑ 20%.

5.2 Κήρυξη οικονομικού φορέα εκπτώτου - Κυρώσεις

5.2.1. Ο ανάδοχος κηρύσσεται υποχρεωτικά έκπτωτος^{clv} από τη σύμβαση και από κάθε δικαίωμα που απορρέει από αυτήν, με απόφαση της αναθέτουσας αρχής, ύστερα από γνωμοδότηση του αρμόδιου συλλογικού οργάνου (Επιτροπή Παρακολούθησης και Παραλαβής):

α) στην περίπτωση της παρ. 7 του άρθρου 316 περί κατακύρωσης και σύναψης σύμβασης,

β) στην περίπτωση που δεν εκπληρώσει τις υποχρεώσεις του που απορρέουν από τη σύμβαση ή/και δεν συμμορφωθεί με τις σχετικές γραπτές εντολές της υπηρεσίας, που είναι σύμφωνες με τη σύμβαση ή τις κείμενες διατάξεις, εντός του συμφωνημένου χρόνου εκτέλεσης της σύμβασης,

γ) εφόσον δεν φορτώσει, δεν παραδώσει ή δεν αντικαταστήσει τα συμβατικά αγαθά ή δεν επισκευάσει ή δεν συντηρήσει αυτά μέσα στον συμβατικό χρόνο ή στον χρόνο παράτασης που του δόθηκε, σύμφωνα με όσα προβλέπονται στο άρθρο 206 του ν. 4412/2016, με την επιφύλαξη της επόμενης παραγράφου.

Στην περίπτωση συνδρομής λόγου έκπτωσης του αναδόχου από σύμβαση κατά την ως άνω περίπτωση γ, ο αναθέτων φορέας κοινοποιεί στον ανάδοχο ειδική όχληση, η οποία μνημονεύει τις διατάξεις του άρθρου 203 του ν. 4412/2016^{clvi} και περιλαμβάνει συγκεκριμένη περιγραφή των ενεργειών στις οποίες οφείλει να προβεί ο ανάδοχος, προκειμένου να συμμορφωθεί, μέσα σε προθεσμία 15 ημερών από την κοινοποίηση της ανωτέρω όχλησης. Αν η προθεσμία που τεθεί με την ειδική όχληση, παρέλθει, χωρίς ο ανάδοχος να συμμορφωθεί, κηρύσσεται έκπτωτος μέσα σε προθεσμία τριάντα (30) ημερών από την άπρακτη πάροδο της προθεσμίας συμμόρφωσης, με απόφαση της αναθέτουσας αρχής.

Ο ανάδοχος δεν κηρύσσεται έκπτωτος για λόγους που αφορούν σε υπαιτιότητα του φορέα εκτέλεσης της σύμβασης ή αν συντρέχουν λόγοι ανωτέρας βίας.

Στον οικονομικό φορέα, που κηρύσσεται έκπτωτος από τη σύμβαση, επιβάλλονται, με απόφαση του αποφαινόμενου οργάνου, ύστερα από γνωμοδότηση του αρμόδιου οργάνου, το οποίο υποχρεωτικά καλεί τον ενδιαφερόμενο προς παροχή εξηγήσεων, αθροιστικά οι παρακάτω κυρώσεις:

α) ολική κατάπτωση της εγγύησης συμμετοχής ή καλής εκτέλεσης της σύμβασης κατά περίπτωση,

β) είσπραξη εντόκως της προκαταβολής που χορηγήθηκε στον έκπτωτο από τη σύμβαση ανάδοχο είτε από ποσόν που δικαιούται να λάβει είτε με κατάθεση του ποσού από τον ίδιο είτε με κατάπτωση της εγγύησης προκαταβολής. Ο υπολογισμός των τόκων γίνεται από την ημερομηνία λήψης της προκαταβολής από τον ανάδοχο μέχρι την ημερομηνία έκδοσης της απόφασης κήρυξης του ως εκπτώτου, με το ισχύον κάθε φορά ανώτατο όριο επιτοκίου για τόκο από δικαιοπραξία, από την ημερομηνία δε αυτή και μέχρι της επιστροφής της, με το ισχύον κάθε φορά επιτόκιο για τόκο υπερημερίας.

γ) Καταλογισμός του διαφέροντος, που προκύπτει εις βάρος της αναθέτουσας αρχής, εφόσον αυτή προμηθευτεί τα αγαθά, που δεν προσκομίστηκαν προσηκόντως από τον έκπτωτο οικονομικό φορέα, αναθέτοντας το ανεκτέλεστο αντικείμενο της σύμβασης στον επόμενο κατά σειρά κατάταξης οικονομικό φορέα που είχε λάβει μέρος στη διαδικασία ανάθεσης της σύμβασης. Αν ο οικονομικός φορέας του προηγούμενου εδαφίου δεν αποδεχθεί την ανάθεση της σύμβασης, η αναθέτουσα αρχή μπορεί να προμηθευτεί τα αγαθά, που δεν προσκομίστηκαν προσηκόντως από τον έκπτωτο οικονομικό φορέα, από τρίτο οικονομικό φορέα είτε με διενέργεια νέας διαδικασίας ανάθεσης σύμβασης είτε με προσφυγή στη διαδικασία διαπραγμάτευσης, χωρίς προηγούμενη δημοσίευση, εφόσον συντρέχουν οι προϋποθέσεις του άρθρου 32 του ν. 4412/2016. Το διαφέρον υπολογίζεται με τον ακόλουθο τύπο:

$\Delta = (\text{TKT} - \text{TKE}) \times \Pi$ Όπου: Δ = Διαφέρον που θα προκύψει εις βάρος της αναθέτουσας αρχής, εφόσον αυτή προμηθευτεί τα αγαθά που δεν προσκομίστηκαν προσηκόντως από τον έκπτωτο οικονομικό φορέα, σύμφωνα με τα ανωτέρω αναφερόμενα. Το διαφέρον λαμβάνει θετικές τιμές, αλλιώς θεωρείται ίσο με μηδέν.

TKT = Τιμή κατακύρωσης της προμήθειας των αγαθών, που δεν προσκομίστηκαν προσηκόντως από τον έκπτωτο οικονομικό φορέα στον νέο ανάδοχο.

TKE = Τιμή κατακύρωσης της προμήθειας των αγαθών, που δεν προσκομίστηκαν προσηκόντως από τον έκπτωτο οικονομικό φορέα, σύμφωνα με τη σύμβαση από την οποία κηρύχθηκε έκπτωτος ο οικονομικός φορέας.

Π = Συντελεστής προσαύξησης προσδιορισμού της έμμεσης ζημίας που προκαλείται στην αναθέτουσα αρχή από την έκπτωση του αναδόχου ο οποίος λαμβάνει την τιμή 1,01.

Ο καταλογισμός του διαφέροντος επιβάλλεται στον έκπτωτο οικονομικό φορέα με απόφαση της αναθέτουσας αρχής, που εκδίδεται σε αποκλειστική προθεσμία δεκαοκτώ (18) μηνών μετά την έκδοση και την κοινοποίηση της απόφασης κήρυξης εκπτώτου, και εφόσον κατακυρωθεί η προμήθεια των αγαθών που δεν προσκομίστηκαν προσηκόντως από τον έκπτωτο οικονομικό φορέα σε τρίτο οικονομικό φορέα. Για την είσπραξη του διαφέροντος από τον έκπτωτο οικονομικό φορέα μπορεί να εφαρμόζεται η διαδικασία του Κώδικα Είσπραξης Δημόσιων Εσόδων. Το διαφέρον εισπράττεται υπέρ της αναθέτουσας αρχής.

δ) Επιπλέον, μπορεί να επιβληθεί προσωρινός αποκλεισμός του αναδόχου από το σύνολο των συμβάσεων προμηθειών ή υπηρεσιών των φορέων που εμπίπτουν στις διατάξεις του ν. 4412/2016 κατά τα ειδικότερα προβλεπόμενα στο άρθρο 306 του ως άνω νόμου, περί αποκλεισμού οικονομικού φορέα από δημόσιες συμβάσεις.

5.2.2. Αν το υλικό φορτωθεί - παραδοθεί ή αντικατασταθεί μετά τη λήξη του συμβατικού χρόνου και μέχρι λήξης του χρόνου της παράτασης που χορηγήθηκε, σύμφωνα με το άρθρο 206 του Ν.4412/16, επιβάλλεται πρόστιμο^{dvii} πέντε τοις εκατό (5%) επί της συμβατικής αξίας της ποσότητας που παραδόθηκε εκπρόθεσμα.

Το παραπάνω πρόστιμο υπολογίζεται επί της συμβατικής αξίας των εκπρόθεσμα παραδοθέντων υλικών, χωρίς ΦΠΑ. Εάν τα υλικά που παραδόθηκαν εκπρόθεσμα επηρεάζουν τη χρησιμοποίηση των υλικών που παραδόθηκαν εμπρόθεσμα, το πρόστιμο υπολογίζεται επί της συμβατικής αξίας της συνολικής ποσότητας αυτών.

Κατά τον υπολογισμό του χρονικού διαστήματος της καθυστέρησης για φόρτωση- παράδοση ή αντικατάσταση των υλικών, με απόφαση του αποφαινόμενου οργάνου, ύστερα από γνωμοδότηση του αρμόδιου οργάνου, δεν λαμβάνεται υπόψη ο χρόνος που παρήλθε πέραν του εύλογου, κατά τα διάφορα στάδια των διαδικασιών, για το οποίο δεν ευθύνεται ο ανάδοχος και παρατείνεται, αντίστοιχα, ο χρόνος φόρτωσης - παράδοσης.

Εφόσον ο ανάδοχος έχει λάβει προκαταβολή, εκτός από το προβλεπόμενο κατά τα ανωτέρω πρόστιμο, καταλογίζεται σε βάρος του και τόκος επί του ποσού της προκαταβολής, που υπολογίζεται από την επόμενη της λήξης του συμβατικού χρόνου, μέχρι την προσκόμιση του συμβατικού υλικού, με το ισχύον κάθε φορά ανώτατο όριο του ποσοστού του τόκου υπερημερίας.

Η είσπραξη του προστίμου και των τόκων επί της προκαταβολής γίνεται με παρακράτηση από το ποσό πληρωμής του αναδόχου ή, σε περίπτωση ανεπάρκειας ή έλλειψης αυτού, με ισόποση κατάπτωση της εγγύησης καλής εκτέλεσης και προκαταβολής αντίστοιχα, εφόσον ο ανάδοχος δεν καταθέσει το απαιτούμενο ποσό.

Σε περίπτωση ένωσης οικονομικών φορέων, το πρόστιμο και οι τόκοι επιβάλλονται αναλόγως σε όλα τα μέλη της ένωσης.

5.3 Διοικητικές προσφυγές κατά τη διαδικασία εκτέλεσης των συμβάσεων^{clviii}

Ο ανάδοχος μπορεί κατά των αποφάσεων που επιβάλλουν σε βάρος του κυρώσεις, δυνάμει των όρων των άρθρων 5.2 (Κήρυξη οικονομικού φορέα εκπτώτου - Κυρώσεις), 6.1. (Χρόνος παράδοσης υλικών), 6.4. (Απόρριψη συμβατικών υλικών – αντικατάσταση), καθώς και κατ' εφαρμογή των συμβατικών όρων να ασκήσει προσφυγή για λόγους νομιμότητας και ουσίας ενώπιον του φορέα που εκτελεί τη σύμβαση μέσα σε ανατρεπτική προθεσμία (30) ημερών από την ημερομηνία της κοινοποίησης ή της πλήρους γνώσης της σχετικής απόφασης. Η εμπρόθεσμη άσκηση της προσφυγής αναστέλλει τις επιβαλλόμενες κυρώσεις. Επί της προσφυγής αποφασίζει το αρμοδίως αποφαινόμενο όργανο, ύστερα από γνωμοδότηση του προβλεπόμενου στο τελευταίο εδάφιο της περίπτωσης β' της παραγράφου 11 του άρθρου 221 του ν.4412/2016 οργάνου, εντός προθεσμίας τριάντα (30) ημερών από την άσκησή της, άλλως θεωρείται ως σιωπηρώς απορριφθείσα. Κατά της απόφασης αυτής δεν χωρεί η άσκηση άλλης οποιασδήποτε φύσης διοικητικής προσφυγής. Αν κατά της απόφασης που επιβάλλει κυρώσεις δεν ασκηθεί εμπρόθεσμα η προσφυγή ή αν απορριφθεί αυτή από το αποφαινόμενο αρμοδίως όργανο, η απόφαση καθίσταται οριστική. Αν ασκηθεί εμπρόθεσμα προσφυγή, αναστέλλονται οι συνέπειες της απόφασης μέχρι αυτή να οριστικοποιηθεί.

5.4 Δικαστική επίλυση διαφορών

Κάθε διαφορά μεταξύ των συμβαλλόμενων μερών που προκύπτει από τις συμβάσεις που συνάπτονται στο πλαίσιο της παρούσας διακήρυξης, επιλύεται με την άσκηση προσφυγής ή αγωγής στο Διοικητικό Εφετείο της Περιφέρειας, στην οποία εκτελείται εκάστη σύμβαση, κατά τα ειδικότερα οριζόμενα στις παρ. 1 έως και 6 του άρθρου 205Α του ν. 4412/2016^{clix}. Πριν από την άσκηση της προσφυγής στο Διοικητικό Εφετείο προηγείται υποχρεωτικά η τήρηση της ενδικοφανούς διαδικασίας που προβλέπεται στο άρθρο 205 του ν. 4412/2016 και την παράγραφο 5.3 της παρούσας, διαφορετικά η προσφυγή απορρίπτεται ως απαράδεκτη. Αν ο ανάδοχος της σύμβασης είναι κοινοπραξία, η προσφυγή ασκείται είτε από την ίδια είτε από όλα τα μέλη της. Δεν απαιτείται η τήρηση ενδικοφανούς διαδικασίας αν ασκείται από τον ενδιαφερόμενο αγωγή, στο δικόγραφο της οποίας δεν σωρεύεται αίτημα ακύρωσης ή τροποποίησης διοικητικής πράξης ή παράλειψης.

6. ΧΡΟΝΟΣ ΚΑΙ ΤΡΟΠΟΣ ΕΚΤΕΛΕΣΗΣ

6.1 Χρόνος παράδοσης υλικών

6.1.1. Η συνολική προθεσμία εκτέλεσης της προμήθειας/ εγκατάστασης ορίζεται σε δέκα πέντε (15) μήνες από την ημερομηνία υπογραφής της σύμβασης (12 μήνες για την παράδοση και 3 μήνες για την εκπαίδευση, την τεκμηρίωση και τη δοκιμαστική λειτουργία του συνολικού συστήματος).

Ο συμβατικός χρόνος παράδοσης των υλικών μπορεί να παρατείνεται, πριν από τη λήξη του αρχικού συμβατικού χρόνου παράδοσης, υπό τις ακόλουθες σωρευτικές προϋποθέσεις: α) τηρούνται οι όροι του άρθρου 337 περί τροποποίησης συμβάσεων κατά τη διάρκειά τους, β) έχει εκδοθεί αιτιολογημένη απόφαση του αρμόδιου αποφαινόμενου οργάνου του αναθέτοντα φορέα μετά από γνωμοδότηση αρμόδιου συλλογικού οργάνου, είτε με πρωτοβουλία του αναθέτοντα φορέα και εφόσον συμφωνεί ο ανάδοχος, είτε ύστερα από σχετικό αίτημα του αναδόχου, το οποίο υποβάλλεται υποχρεωτικά πριν από τη λήξη του συμβατικού χρόνου παράδοσης. Στην περίπτωση παράτασης του συμβατικού χρόνου παράδοσης, ο χρόνος παράτασης δεν συνυπολογίζεται στον συμβατικό χρόνο παράδοσης^{clx}.

Στην περίπτωση παράτασης του συμβατικού χρόνου παράδοσης έπειτα από αίτημα του αναδόχου, επιβάλλονται οι κυρώσεις που προβλέπονται στην παράγραφο 5.2.2 της παρούσης.

Με αιτιολογημένη απόφαση του αρμόδιου αποφαινόμενου οργάνου, η οποία εκδίδεται ύστερα από γνωμοδότηση του οργάνου της περ. β' της παρ. 11 του άρθρου 221 του ν. 4412/2016, ο συμβατικός χρόνος φόρτωσης παράδοσης των υλικών μπορεί να μετατίθεται. Μετάθεση επιτρέπεται μόνο όταν συντρέχουν λόγοι ανωτέρας βίας ή άλλοι ιδιαίτερος σοβαροί λόγοι, που καθιστούν αντικειμενικώς αδύνατη την εμπρόθεσμη παράδοση των συμβατικών ειδών. Στις περιπτώσεις μετάθεσης του συμβατικού χρόνου φόρτωσης παράδοσης δεν επιβάλλονται κυρώσεις.

6.1.2. Εάν λήξει ο συμβατικός χρόνος παράδοσης, χωρίς να υποβληθεί εγκαίρως αίτημα παράτασης ή, εάν λήξει ο παραταθείς, κατά τα ανωτέρω, χρόνος, χωρίς να παραδοθεί το υλικό, ο ανάδοχος κηρύσσεται έκπτωτος.

6.1.3. Ο ανάδοχος υποχρεούται να ειδοποιεί την υπηρεσία που εκτελεί την προμήθεια, την αποθήκη υποδοχής των υλικών και την επιτροπή παραλαβής, για την ημερομηνία που προτίθεται να παραδώσει το υλικό, τουλάχιστον πέντε (5) εργάσιμες ημέρες νωρίτερα.

Μετά από κάθε προσκόμιση υλικού στην τοποθεσία υποδοχής αυτών, ο ανάδοχος υποχρεούται να υποβάλει στην υπηρεσία αποδεικτικό, θεωρημένο από τον υπεύθυνο της αποθήκης, στο οποίο αναφέρεται η ημερομηνία προσκόμισης, το υλικό, η ποσότητα και ο αριθμός της σύμβασης σε εκτέλεση της οποίας προσκομίστηκε.

6.2 Παραλαβή υλικών - Χρόνος και τρόπος παραλαβής υλικών

6.2.1. Η παραλαβή των υλικών γίνεται από επιτροπές, πρωτοβάθμιες ή και δευτεροβάθμιες, που συγκροτούνται σύμφωνα με την παρ. 11 περ. β του άρθρου 221 του Ν.4412/16^{clxi} σύμφωνα με τα οριζόμενα στο άρθρο 208 του ως άνω νόμου και το Παράρτημα V της παρούσας. Κατά την διαδικασία παραλαβής των υλικών διενεργείται ποσοτικός και ποιοτικός έλεγχος και εφόσον το επιθυμεί μπορεί να παραστεί και ο προμηθευτής. Ο ποιοτικός έλεγχος των υλικών γίνεται με τον/τους ακόλουθο/ους τρόπο/ους:

1. Μακροσκοπικός έλεγχος . Παραλαβή και μακροσκοπικό, ποσοτικό έλεγχο των υλικών.
2. Πρακτική δοκιμασία. Πραγματοποίηση πρακτικής δοκιμασίας - ποιοτικού ελέγχου των παραληφθέντων στο πρώτο στάδιο υλικών κατά την φάση της εγκατάστασης και θέσης σε λειτουργία αυτών.
3. Πρακτική δοκιμασία - Ποιοτικός έλεγχος μετά το πέρας της επιτυχούς τρίμηνης δοκιμαστικής λειτουργίας των υλικών, και αφού έχει πραγματοποιηθεί το δεύτερο στάδιο.

Το κόστος της διενέργειας των ελέγχων βαρύνει τον ανάδοχο.

Η επιτροπή παραλαβής, μετά τους προβλεπόμενους ελέγχους συντάσσει πρωτόκολλα (μακροσκοπικό – οριστικό- παραλαβής του υλικού με παρατηρήσεις –απόρριψης των υλικών) σύμφωνα με την παρ.3 του άρθρου 208 του ν. 4412/16.

Τα πρωτόκολλα που συντάσσονται από τις επιτροπές (πρωτοβάθμιες – δευτεροβάθμιες) κοινοποιούνται υποχρεωτικά και στους αναδόχους.

Υλικά που απορρίφθηκαν ή κρίθηκαν παραληπτέα με έκπτωση επί της συμβατικής τιμής, με βάση τους ελέγχους που πραγματοποίησε η πρωτοβάθμια επιτροπή παραλαβής, μπορούν να παραπέμπονται για επανεξέταση σε δευτεροβάθμια επιτροπή παραλαβής ύστερα από αίτημα του αναδόχου ή αυτεπάγγελτα σύμφωνα με την παρ. 5 του άρθρου 208 του ν.4412/16. Τα έξοδα βαρύνουν σε κάθε περίπτωση τον ανάδοχο.

Επίσης, εάν ο τελευταίος διαφωνεί με τα αποτελέσματα των εργαστηριακών εξετάσεων που διενεργήθηκαν από πρωτοβάθμιες ή δευτεροβάθμιες επιτροπές παραλαβής μπορεί να ζητήσει εγγράφως εξέταση κατ' έφεση των οικείων αντιδειγμάτων, μέσα σε ανατρεπτική προθεσμία είκοσι (20) ημερών από την γνωστοποίηση σε αυτόν των αποτελεσμάτων της αρχικής εξέτασης, με τον τρόπο που περιγράφεται στην παρ. 8 του άρθρου 208 του Ν.4412/16.

Το αποτέλεσμα της κατ' έφεση εξέτασης είναι υποχρεωτικό και τελεσίδικο και για τα δύο μέρη.

Ο ανάδοχος δεν μπορεί να ζητήσει παραπομπή σε δευτεροβάθμια επιτροπή παραλαβής μετά τα αποτελέσματα της κατ' έφεση εξέτασης.

6.2.2. Η παραλαβή των υλικών και η έκδοση των σχετικών πρωτοκόλλων παραλαβής πραγματοποιείται μέσα στους κατωτέρω καθοριζόμενους χρόνους:

Σε δέκα ημέρες από την ημέρα τιμολόγησης των παραδοθέντων υλικών για την περίπτωση του μακροσκοπικού ελέγχου / ποσοτικής παραλαβής.

Σε δύο ημέρες από την ημερομηνία πρακτικής δοκιμής που θα πραγματοποιήσει ο ανάδοχος και αφού πρώτα έχει φροντίσει να ενημερώσει εγγράφως την αρμόδια επιτροπή.

Σε πέντε ημέρες από την ημερομηνία πρακτικής δοκιμής μετά το πέρας της επιτυχούς δοκιμαστικής λειτουργία που θα πραγματοποιήσει ο ανάδοχος και αφού πρώτα έχει φροντίσει να ενημερώσει εγγράφως την αρμόδια επιτροπή.

Αν η παραλαβή των υλικών και η σύνταξη του σχετικού πρωτοκόλλου δεν πραγματοποιηθεί από την επιτροπή παρακολούθησης και παραλαβής μέσα στον οριζόμενο από τη σύμβαση χρόνο, θεωρείται ότι η παραλαβή συντελέστηκε αυτοδίκαια, με κάθε επιφύλαξη των δικαιωμάτων του Δημοσίου και εκδίδεται προς τούτο σχετική απόφαση του αρμοδίου αποφαινομένου οργάνου, με βάση μόνο το θεωρημένο από την υπηρεσία που παραλαμβάνει τα υλικά αποδεικτικό προσκόμισης τούτων, σύμφωνα δε με την απόφαση αυτή η αποθήκη του φορέα εκδίδει δελτίο εισαγωγής του υλικού και εγγραφής του στα βιβλία της, προκειμένου να πραγματοποιηθεί η πληρωμή του αναδόχου.

Ανεξάρτητα από την, κατά τα ανωτέρω, αυτοδίκαιη παραλαβή και την πληρωμή του αναδόχου, πραγματοποιούνται οι προβλεπόμενοι από την σύμβαση έλεγχοι από επιτροπή που συγκροτείται με απόφαση του αρμοδίου αποφαινομένου οργάνου, στην οποία δεν μπορεί να συμμετέχουν ο πρόεδρος και τα μέλη της επιτροπής που δεν πραγματοποίησε την παραλαβή στον προβλεπόμενο από την σύμβαση χρόνο. Η παραπάνω επιτροπή παραλαβής προβαίνει σε όλες τις διαδικασίες παραλαβής που προβλέπονται από την ως άνω παράγραφο 1 και το άρθρο 208 του ν. 4412/2016 και συντάσσει τα σχετικά πρωτόκολλα. Οι εγγυητικές επιστολές προκαταβολής και καλής εκτέλεσης δεν επιστρέφονται πριν από την ολοκλήρωση όλων των προβλεπόμενων από τη σύμβαση ελέγχων και τη σύνταξη των σχετικών πρωτοκόλλων.^{clxii}

6.3 Ειδικό όρο ναύλωσης – ασφάλισης - ανακοίνωσης φόρτωσης και ποιοτικού ελέγχου στο εξωτερικό

Μέχρι να εγκατασταθεί σε πλήρη λειτουργία ο εξοπλισμός της υπόψη προμήθειας, θεματοφύλακας των υλικών που έχει προσκομισθεί ορίζεται ο προμηθευτής. Τα υλικά αυτά μπορούν να αποθηκευτούν σε αποθήκες ή χώρους της Υπηρεσίας μετά από αίτημα του προμηθευτή, την ευθύνη όμως θα εξακολουθήσει να έχει ο προμηθευτής. Όλα τα υλικά και εγκαταστάσεις των εργασιών θα πρέπει να ασφαλιστούν από τον προμηθευτή κατά παντός κινδύνου (κλοπή, πυρκαϊά κ.λ.π.) σε αναγνωρισμένη ασφαλιστική εταιρεία και μέχρι την ημερομηνία οριστικής παράδοσης του συστήματος. Το ασφαλιστήριο συμβόλαιο θα προσκομισθεί στην Υπηρεσία και αποτελεί προϋπόθεση για την προώθηση των αντίστοιχων πληρωμών.

Πριν από τη φόρτωσή του εξοπλισμού που περιλαμβάνει η σύμβαση στο εργοστάσιο του οίκου κατασκευής ή κατά το στάδιο κατασκευής τους, η αναθέτουσα αρχή μπορεί αποστείλει επιτροπή από εξειδικευμένους υπαλλήλους ή την επιτροπή παραλαβής, για τη διενέργεια του ελέγχου σύμφωνα με τις κείμενες διατάξεις περί δημοσίων συμβάσεων, τον ποιοτικό και ποσοτικό έλεγχο. Στην περίπτωση αυτή, η οριστική παραλαβή του υλικού γίνεται στην Ελλάδα από την αρμόδια επιτροπή παραλαβής, σύμφωνα με τα οριζόμενα από τη σύμβαση και τις κείμενες διατάξεις. Έναντι της επιτροπής ο οικονομικός φορέας έχει τις εξής υποχρεώσεις:

- α) Να διαθέτει τα απαιτούμενα τεχνικά μέσα και εργατοτεχνικό προσωπικό, ιδίως για μετακίνηση, μετατόπιση, στοιβασία του προς έλεγχο υλικού και για κάθε άλλη ενέργεια που είναι αναγκαία για τον έλεγχο.
- β) Να διαθέτει για την εξακρίβωση της ποιότητας του προς έλεγχο υλικού όσα τεχνικά μέσα έχει στην διάθεση του.
- γ) Να ενημερώνει την επιτροπή, σχετικά με την πορεία εκτέλεσης της παραγγελίας.
- δ) Σε περίπτωση απόρριψης των υλικών, ο οικονομικός φορέας βαρύνεται με τα έξοδα που θα προκύψουν από τον απαιτούμενο έλεγχο ή ελέγχους.
- Η αξία των δειγμάτων και αντιδειγμάτων του υλικού, όπου τούτο απαιτείται, κατά τον έλεγχο στο εξωτερικό, βαρύνει τον οικονομικό φορέα.
- Η επιτροπή υποχρεούται, αν διαπιστωθεί κατά τον έλεγχο ότι το υλικό δεν ανταποκρίνεται στις απαιτήσεις της σύμβασης, να μην εκδώσει το πιστοποιητικό ελέγχου.

6.4 Απόρριψη συμβατικών υλικών – Αντικατάσταση

6.4.1. Σε περίπτωση οριστικής απόρριψης ολόκληρης ή μέρους της συμβατικής ποσότητας των υλικών, με απόφαση του αποφαινομένου οργάνου ύστερα από γνωμοδότηση του αρμόδιου οργάνου, μπορεί να εγκρίνεται αντικατάστασή της με άλλη, που να είναι σύμφωνη με τους όρους της σύμβασης, μέσα σε τακτή προθεσμία που ορίζεται από την απόφαση αυτή.

6.4.2. Αν η αντικατάσταση γίνεται μετά τη λήξη του συμβατικού χρόνου, η προθεσμία που ορίζεται για την αντικατάσταση δεν μπορεί να είναι μεγαλύτερη του 1/2 του συνολικού συμβατικού χρόνου, ο δε ανάδοχος θεωρείται ως εκπρόθεσμος και υπόκειται σε κυρώσεις λόγω εκπρόθεσμης παράδοσης. Αν ο ανάδοχος δεν αντικαταστήσει τα υλικά που απορρίφθηκαν μέσα στην προθεσμία που του τάχθηκε και εφόσον έχει λήξει ο συμβατικός χρόνος, κηρύσσεται έκπτωτος και υπόκειται στις προβλεπόμενες κυρώσεις.

6.4.3. Η επιστροφή των υλικών που απορρίφθηκαν γίνεται σύμφωνα με τα προβλεπόμενα στις παρ. 2 και 3 του άρθρου 213 του ν. 4412/2016.

6.5 Δείγματα – Δειγματοληψία – Εργαστηριακές εξετάσεις

Η επιτροπή αξιολόγησης, κατά το στάδιο της τεχνικής αξιολόγησης δύναται να καλέσει τους συμμετέχοντες να προσκομίσουν για δειγματοτισμό και επίδειξη λειτουργίας οποιοδήποτε μέρος του εξοπλισμού ή των λογισμικών που προσφέρουν και κατά την κρίση της θεωρείται σημαντικό για την τεχνική αξιολόγηση των προσφορών, θέτοντάς τους προθεσμία που δε μπορεί να υπερβαίνει τις δέκα (10) ημέρες από την κοινοποίηση της σχετικής ειδικής πρόσκλησης.

Σε περίπτωση που ο συμμετέχων δεν ανταποκριθεί στη συγκεκριμένη πρόσκληση ή τα προσφερόμενα δείγματα ή η λειτουργία τους δε ανταποκρίνονται στις προδιαγραφές, τότε αυτός θα αποκλείεται.

6.6 Εγγυημένη λειτουργία προμήθειας^{clxiii}

Κατά την περίοδο της εγγυημένης λειτουργίας, ο ανάδοχος ευθύνεται για την καλή λειτουργία του αντικειμένου της προμήθειας. Επίσης, οφείλει κατά το χρόνο της εγγυημένης λειτουργίας να προβαίνει στην προβλεπόμενη συντήρηση και να αποκαταστήσει οποιαδήποτε βλάβη με τρόπο και σε χρόνο που περιγράφεται στις τεχνικές προδιαγραφές και στα λοιπά τεύχη της σύμβασης.

Για την παρακολούθηση της εκπλήρωσης των συμβατικών υποχρεώσεων του αναδόχου η επιτροπή παρακολούθησης και παραλαβής ή η ειδική επιτροπή που ορίζεται για τον σκοπό αυτόν από την αναθέτουσα αρχή^{clxiv} προβαίνει στον απαιτούμενο έλεγχο της συμμόρφωσης του αναδόχου στα προβλεπόμενα στην σύμβαση για την εγγυημένη λειτουργία καθ' όλο τον χρόνο ισχύος της τηρώντας σχετικά πρακτικά. Σε περίπτωση μη συμμόρφωσης του αναδόχου προς τις συμβατικές του υποχρεώσεις, επιτροπή εισηγείται στο αποφαινόμενο όργανο της σύμβασης την έκπτωση του αναδόχου.

Μέσα σε ένα (1) μήνα από την λήξη του προβλεπόμενου χρόνου της εγγυημένης λειτουργίας η ως άνω επιτροπή συντάσσει σχετικό πρωτόκολλο παραλαβής της εγγυημένης λειτουργίας, στο οποίο αποφαιίνεται για την συμμόρφωση του αναδόχου στις απαιτήσεις της σύμβασης. Σε περίπτωση μη συμμόρφωσης, ολικής ή μερικής, του αναδόχου, το συλλογικό όργανο μπορεί να προτείνει την κατάπτωση της εγγυήσεως καλής λειτουργίας που προβλέπεται στο άρθρο 302 του ν. 4412/2016 περί εγγυήσεων και στην παράγραφο 4.1.2 της παρούσας. Το πρωτόκολλο εγκρίνεται από το αρμόδιο αποφαινόμενο όργανο.

Θήβα Σεπτέμβριος 2021

Συντάχθηκε

Λεωνίδας Κοκκίνης
Πολιτικός Μηχανικός Τ.Ε.

Δημήτριος Μπότσης
Μηχανολόγος Μηχανικός Τ.Ε.

Γεώργιος Σιαπαλίδης
Μηχανικός Αυτοματισμού Τ.Ε.

Θεωρήθηκε

Ο Προϊστάμενος Τ.Υ

Η Προϊσταμένη Δ.Ο.Υ.

Σωτήριος Ράπτης
Πολιτικός Μηχανικός Π.Ε.

Θεοδώρα – Άννα Βούλγαρη
Οικονομικού Λογιστικού Π.Ε.

Εγκρίθηκε με την με αριθμό 203/2021 Απόφαση του Δ.Σ. της ΔΕΥΑΘ

Θήβα Σεπτέμβριος 2021
Ο ΠΡΟΕΔΡΟΣ ΤΟΥ Δ.Σ. ΔΕΥΑΘ

Κωνσταντίνος Βόλης

ΠΑΡΑΡΤΗΜΑΤΑ**ΠΑΡΑΡΤΗΜΑ Ι – Αναλυτική Περιγραφή Φυσικού και Οικονομικού Αντικειμένου της Σύμβασης****ΜΕΡΟΣ Α - ΠΕΡΙΓΡΑΦΗ ΦΥΣΙΚΟΥ ΑΝΤΙΚΕΙΜΕΝΟΥ ΤΗΣ ΣΥΜΒΑΣΗΣ**

Η παρούσα σύμβαση στοχεύει στην εγκατάσταση συστήματος αυτοματοποιημένης ανάγνωσης ενδείξεων (AMR) ψηφιακών υδρομετρητών και συστήματος τηλεμετρίας και παρακολούθησης παροχών, πιέσεων και ποιότητας νερού με σκοπό τη μείωση του μη τιμολογούμενου νερού, τη σύγκλιση του υδατικού ισοζυγίου, τον έλεγχο – περιορισμό διαρροών και τη βελτίωση της επάρκειας (ποσοτικά και ποιοτικά) του παρεχόμενου νερού στα δίκτυα ύδρευσης της Δ.Ε. Θίσβης της Δ.Ε.Υ.Α. Θήβας.

Η εγκατάσταση ψηφιακών μετρητών σε συνδυασμό με τη μέτρηση της παροχής στις εισόδους των πιεζομετρικών ζωνών υδροδότησης θα προσδώσει στην υπηρεσία όλα τα δεδομένα έτσι ώστε να παρακολουθεί ενεργά το υδατικό ισοζύγιο και να ενημερώνεται άμεσα σε περιπτώσεις θραύσεων, ύπαρξης φερτών ή αέρα στο δίκτυο και γενικά να είναι σε θέση να λαμβάνει πλήρη γνώση της λειτουργίας των δικτύων που εντοπίζει η παρούσα πράξη.

ΜΕΡΟΣ Β- ΟΙΚΟΝΟΜΙΚΟ ΑΝΤΙΚΕΙΜΕΝΟ ΤΗΣ ΣΥΜΒΑΣΗΣ

Η εκτιμώμενη αξία της σύμβασης, χωρίς ΦΠΑ ανέρχεται στο ποσό των 1.874.700,00€ (εκτιμώμενη αξία με ΦΠΑ 24%: 2.324.628,00 €, ΦΠΑ : 449.928,00 €).

ΠΑΡΑΡΤΗΜΑ ΙΙ – ΕΕΕΣ

Στην παρούσα διακήρυξη επισυνάπτεται τυποποιημένο έντυπο του Παραρτήματος 2 του Κανονισμού (ΕΕ) 2016/7 . Το περιεχόμενο του αρχείου ως αρχείο PDF, ψηφιακά υπογεγραμμένο, αναρτάται ξεχωριστά ως αναπόσπαστο μέρος της διακήρυξης, μαζί με τις οδηγίες συμπλήρωσής του. Το αρχείο XML αναρτάται για την διευκόλυνση των οικονομικών φορέων προκειμένου να συντάξουν μέσω της υπηρεσίας eΕΕΕΣ της ΕΕ τη σχετική απάντησή τους.

ΠΑΡΑΡΤΗΜΑ ΙΙΙ – Υποδείγματα Εγγυητικών Επιστολών**ΥΠΟΔΕΙΓΜΑ 1 : Σχέδιο Εγγυητικής Επιστολής Συμμετοχής**

Προς τ..

ΕΓΓΥΗΤΙΚΗ ΕΠΙΣΤΟΛΗ ΣΥΜΜΕΤΟΧΗΣ

ΥΠ. ΑΡΙΘΜ. ΓΙΑ ΠΟΣΟ ΕΥΡΩ

Με την επιστολή αυτή σας γνωστοποιούμε ότι εγγυόμαστε ρητά, ανέκκλητα και ανεπιφύλακτα, ευθυνόμενοι απέναντί σας εις ολόκληρο και ως αυτοφειλέτες υπέρ της «(τίτλος προσφέροντα)» για ποσό Ευρώ. Στο ως άνω ποσό περιορίζεται η ευθύνη μας για την συμμετοχή στην ανοικτή διαδικασία της(καταληκτική ημερομηνία υποβολής προσφορών)..... Για την «.....(τίτλος της ζητούμενης προμήθειας).....» και για κάθε αναβολή της διαδικασίας αυτής.

Παραιτούμαστε ρητά και ανεπιφύλακτα του δικαιώματος της διαιρέσεως και της διζήσεως από το δικαίωμα προβολής εναντίον σας όλων των ενστάσεων του πρωτοφειλέτη ακόμη και των μη πρωσοποπαγών και ιδιαίτερα οποιασδήποτε άλλης ένστασης των άρθρων 852-855, 862-869 του Αστικού Κώδικα, όπως και από τα δικαιώματα μας που τυχόν απορρέουν από τα υπόψη άρθρα.

Σε περίπτωση που, αποφανθείτε με την ελεύθερη και αδέσμευτη κρίση σας την οποία θα μας γνωστοποιήσετε ότι δεν εκπλήρωσε την υποχρέωσή της που περιγράφεται ανωτέρω στο σημείο 1, σας δηλώνουμε ότι αναλαμβάνουμε με την παρούσα επιστολή, τη ρητή υποχρέωση να σας

καταβάλλουμε, χωρίς οποιαδήποτε αντίρρηση ή ένσταση, ολόκληρο ή μέρος του ποσού της εγγύησης, σύμφωνα με τις οδηγίες σας και εντός πέντε (5) ημερών από την ημέρα που μας το ζητήσατε, μετά από απλή έγγραφη ειδοποίησή σας.

Για την καταβολή της υπόψη εγγύησης δεν απαιτείται καμία εξουσιοδότηση, ενέργεια ή συγκατάθεση της «.....» ούτε θα ληφθεί υπόψη οποιαδήποτε τυχόν ένσταση ή επιφύλαξη ή προσφυγή αυτής στη διαιτησία ή στα δικαστήρια, με αίτημα τη μη κατάπτωση της εγγυητικής επιστολής ή τη θέση αυτής υπό δικαστική μεσεγγύηση.

Σας δηλώνουμε ακόμη ότι η υπόψη εγγύηση μας θα παραμείνει σε ισχύ μέχρι την ή μέχρι να επιστραφεί σε εμάς η παρούσα εγγυητική επιστολή, μαζί με έγγραφη δήλωση σας ότι μας απαλλάσσετε από την υπόψη εγγύηση. Μέχρι τότε, θα παραμείνουμε υπεύθυνοι για την άμεση καταβολή σε εσάς του ποσού της εγγύησης.

Αποδεχόμαστε να παρατείνουμε την ισχύ της εγγύησης ύστερα από απλό έγγραφο της Υπηρεσία σας με την προϋπόθεση ότι το σχετικό αίτημα σας θα μας υποβληθεί πριν από την ημερομηνία λήξης της.

Σε περίπτωση κατάπτωσης της εγγύησης, το ποσόν της κατάπτωσης υπόκειται στο εκάστοτε ισχύον τέλος χαρτοσήμου Βεβαιώνουμε ότι όλες οι ισχύουσες Εγγυητικές Επιστολές της Τράπεζάς μας που έχουν χορηγηθεί στο Δημόσιο και ΝΠΔΔ συμπεριλαμβάνοντας και αυτή, δεν ξεπερνά το όριο που έχει καθορίσει ο Νόμος για την Τράπεζά μας.

ΥΠΟΔΕΙΓΜΑ 2 : Σχέδιο Εγγυητικής Επιστολής Καλής Εκτέλεσης

Προς τ..

ΕΓΓΥΗΤΙΚΗ ΕΠΙΣΤΟΛΗ ΚΑΛΗΣ ΕΚΤΕΛΕΣΗΣ

ΥΠ. ΑΡΙΘΜ. ΓΙΑ ΠΟΣΟ ΕΥΡΩ

Με την επιστολή αυτή σας γνωστοποιούμε ότι εγγυόμαστε ρητά, ανέκκλητα και ανεπιφύλακτα, ευθυνόμενοι απέναντί σας εις ολόκληρο και ως αυτοφειλέτες υπέρ της «...(τίτλος αναδόχου)...» για ποσό Ευρώ. Στο ως άνω ποσό περιορίζεται η ευθύνη μας για την καλή εκτέλεση των όρων της σύμβασης «.....(τίτλος της ζητούμενης προμήθειας).....» μεταξύ τ... και της «...(τίτλος αναδόχου)...».

Παραιτούμαστε ρητά και ανεπιφύλακτα του δικαιώματος της διαιρέσεως και της διζήσεως από το δικαίωμα προβολής εναντίον σας όλων των ενστάσεων του πρωτοφειλέτη ακόμη και των μη προσωποπαγών και ιδιαίτερα οποιασδήποτε άλλης ένστασης των άρθρων 852-855, 862-869 του Αστικού Κώδικα, όπως και από τα δικαιώματα μας που τυχόν απορρέουν από τα υπόψη άρθρα.

Σε περίπτωση που, αποφανθείτε με την ελεύθερη και αδέσμευτη κρίση σας την οποία θα μας γνωστοποιήσετε ότι δεν εκπλήρωσε την υποχρέωσή της που περιγράφεται ανωτέρω στο σημείο 1, σας δηλώνουμε ότι αναλαμβάνουμε με την παρούσα επιστολή, τη ρητή υποχρέωση να σας καταβάλλουμε, χωρίς οποιαδήποτε αντίρρηση ή ένσταση, ολόκληρο ή μέρος του ποσού της εγγύησης, σύμφωνα με τις οδηγίες σας και εντός πέντε (5) ημερών από την ημέρα που μας το ζητήσατε, μετά από απλή έγγραφη ειδοποίησή σας.

Για την καταβολή της υπόψη εγγύησης δεν απαιτείται καμία εξουσιοδότηση, ενέργεια ή συγκατάθεση της «.....» ούτε θα ληφθεί υπόψη οποιαδήποτε τυχόν ένσταση ή επιφύλαξη ή προσφυγή αυτής στη διαιτησία ή στα δικαστήρια, με αίτημα τη μη κατάπτωση της εγγυητικής επιστολής ή τη θέση αυτής υπό δικαστική μεσεγγύηση.

Σας δηλώνουμε ακόμη ότι η υπόψη εγγύηση μας θα παραμείνει σε ισχύ μέχρι την ή μέχρι να επιστραφεί σε εμάς η παρούσα εγγυητική επιστολή, μαζί με έγγραφη δήλωση σας ότι μας απαλλάσσετε από την υπόψη εγγύηση. Μέχρι τότε, θα παραμείνουμε υπεύθυνοι για την άμεση καταβολή σε εσάς του ποσού της εγγύησης. Σε περίπτωση κατάπτωσης της εγγύησης, το ποσόν της κατάπτωσης υπόκειται στο εκάστοτε ισχύον τέλος χαρτοσήμου Βεβαιώνουμε ότι όλες οι ισχύουσες Εγγυητικές Επιστολές της Τράπεζάς μας που έχουν χορηγηθεί στο Δημόσιο και ΝΠΔΔ συμπεριλαμβάνοντας και αυτή, δεν ξεπερνά το όριο που έχει καθορίσει ο Νόμος για την Τράπεζά μας.

ΥΠΟΔΕΙΓΜΑ 3 : Σχέδιο Εγγυητικής Καλής Λειτουργίας

Προς τ..

ΕΓΓΥΗΤΙΚΗ ΕΠΙΣΤΟΛΗ ΚΑΛΗΣ ΛΕΙΤΟΥΡΓΙΑΣ**ΥΠ. ΑΡΙΘΜ. ΓΙΑ ΠΟΣΟ ΕΥΡΩ**

Με την επιστολή αυτή σας γνωστοποιούμε ότι εγγυόμαστε ρητά, ανέκκλητα και ανεπιφύλακτα, ευθυνόμενοι απέναντί σας εις ολόκληρο και ως αυτοφειλέτες υπέρ της «...(τίτλος αναδόχου)...» για ποσό Ευρώ. Στο ως άνω ποσό περιορίζεται η ευθύνη μας για την καλή λειτουργία του εξοπλισμού της προμήθειας «.....(τίτλος της ζητούμενης προμήθειας).....» μεταξύ τ... .. και της «...(τίτλος αναδόχου)...».

Παραιτούμαστε ρητά και ανεπιφύλακτα του δικαιώματος της διαιρέσεως και της διζήσεως από το δικαίωμα προβολής εναντίον σας όλων των ενστάσεων του πρωτοφειλέτη ακόμη και των μη προσωποπαγών και ιδιαίτερα οποιασδήποτε άλλης ένστασης των άρθρων 852-855, 862-869 του Αστικού Κώδικα, όπως και από τα δικαιώματα μας που τυχόν απορρέουν από τα υπόψη άρθρα.

Σε περίπτωση που, αποφανθείτε με την ελεύθερη και αδέσμευτη κρίση σας την οποία θα μας γνωστοποιήσετε ότι δεν εκπλήρωσε την υποχρέωσή της που περιγράφεται ανωτέρω στο σημείο 1, σας δηλώνουμε ότι αναλαμβάνουμε με την παρούσα επιστολή, τη ρητή υποχρέωση να σας καταβάλλουμε, χωρίς οποιαδήποτε αντίρρηση ή ένσταση, ολόκληρο ή μέρος του ποσού της εγγύησης, σύμφωνα με τις οδηγίες σας και εντός πέντε (5) ημερών από την ημέρα που μας το ζητήσατε, μετά από απλή έγγραφη ειδοποίησή σας.

Για την καταβολή της υπόψη εγγύησης δεν απαιτείται καμία εξουσιοδότηση, ενέργεια ή συγκατάθεση της «.....» ούτε θα ληφθεί υπόψη οποιαδήποτε τυχόν ένσταση ή επιφύλαξη ή προσφυγή αυτής στη διαιτησία ή στα δικαστήρια, με αίτημα τη μη κατάπτωση της εγγυητικής επιστολής ή τη θέση αυτής υπό δικαστική μεσεγγύηση.

Σας δηλώνουμε ακόμη ότι η υπόψη εγγύηση μας θα παραμείνει σε ισχύ μέχρι την ή μέχρι να επιστραφεί σε εμάς η παρούσα εγγυητική επιστολή, μαζί με έγγραφη δήλωση σας ότι μας απαλλάσσετε από την υπόψη εγγύηση. Μέχρι τότε, θα παραμείνουμε υπεύθυνοι για την άμεση καταβολή σε εσάς του ποσού της εγγύησης. Σε περίπτωση κατάπτωσης της εγγύησης, το ποσόν της κατάπτωσης υπόκειται στο εκάστοτε ισχύον τέλος χαρτοσήμου Βεβαιώνουμε ότι όλες οι ισχύουσες Εγγυητικές Επιστολές της Τράπεζάς μας που έχουν χορηγηθεί στο Δημόσιο και ΝΠΔΔ συμπεριλαμβάνοντας και αυτή, δεν ξεπερνά το όριο που έχει καθορίσει ο Νόμος για την Τράπεζά μας.

ΠΑΡΑΡΤΗΜΑ IV: Ειδική Συγγραφή Υποχρεώσεων**ΑΡΘΡΟ 1^ο : Γενικά**

Η παρούσα Ειδική Συγγραφή Υποχρεώσεων (Ε.Σ.Υ.) περιλαμβάνει τους ειδικούς συμβατικούς όρους, με βάση τους οποίους, σε συνδυασμό με τα στοιχεία της μελέτης και με τους όρους των λοιπών τευχών δημοπράτησης που μπορεί να συνταχθούν από τον ανάδοχο. Ο Ανάδοχος που θα αναδειχθεί, θα προμηθεύσει τη ΔΕΥΑ ΘΗΒΑΣ με τη προμήθεια με τίτλο « Προμήθεια και εγκατάσταση ψηφιακών υδρομετρητών, συστήματος αυτόματης ανάγνωσης ενδείξεων και ελέγχου διαρροών σε δίκτυα ύδρευσης της Δ.Ε. Θίσβης της ΔΕΥΑ Θήβας».

Η παρούσα Ειδική Συγγραφή Υποχρεώσεων περιλαμβάνει τους ειδικούς συμβατικούς όρους, που τίθενται από τα ιδιαίτερα χαρακτηριστικά και τις απαιτήσεις της προμήθειας. Για τα θέματα που δεν αναφέρονται στην παρούσα ισχύουν απολύτως οι όροι και της Διακήρυξης.

Οι διαγωνιζόμενοι θα πρέπει να λάβουν υπόψη τους ότι υφίσταται πλήρες τεύχος μελέτης το οποίο είναι στη διάθεσή τους, και συνεπώς ουδεμία ουσιώδης παρέκκλιση από την μελέτη πρόκειται να επέλθει στο στάδιο υλοποίησης της προμήθειας.

ΑΡΘΡΟ 2° : Αντικείμενο Σύμβασης

Η παρούσα σύμβαση στοχεύει στην εγκατάσταση συστήματος αυτοματοποιημένης ανάγνωσης ενδείξεων (AMR) ψηφιακών υδρομετρητών και συστήματος τηλεμετρίας και παρακολούθησης παροχών, πιέσεων και ποιότητας νερού με σκοπό τη μείωση του μη τιμολογούμενου νερού, τη σύγκλιση του υδατικού ισοζυγίου, τον έλεγχο – περιορισμό διαρροών και τη βελτίωση της επάρκειας (ποσοτικά και ποιοτικά) του παρεχόμενου νερού στα δίκτυα ύδρευσης της Δ.Ε. Θίσβης της Δ.Ε.Υ.Α. Θήβας.

Η εγκατάσταση ψηφιακών μετρητών σε συνδυασμό με τη μέτρηση της παροχής στις εισόδους των πιεζομετρικών ζωνών υδροδότησης θα προσδώσει στην υπηρεσία όλα τα δεδομένα έτσι ώστε να παρακολουθεί ενεργά το υδατικό ισοζύγιο και να ενημερώνεται άμεσα σε περιπτώσεις θραύσεων, ύπαρξης φερτών υλικών ή αέρα στο δίκτυο και γενικά να είναι σε θέση να λαμβάνει πλήρη γνώση της λειτουργίας των δικτύων που εντοπίζει η παρούσα πράξη.

ΑΡΘΡΟ 3° : Ισχύουσες Διατάξεις

- του ιδρυτικού νόμου 1069/80 «Περί κινήτρων δια την ίδρυση Επιχειρήσεων Υδρεύσεως και Αποχετεύσεως» (ΦΕΚ Α' 191/23-8-1980).
- του ν. 4412/2016 (Α' 147) "Δημόσιες Συμβάσεις Έργων, Προμηθειών και Υπηρεσιών (προσαρμογή στις Οδηγίες 2014/24/ ΕΕ και 2014/25/ΕΕ)"
- του ν. 4622/19 (Α' 133) «Επιτελικό Κράτος: οργάνωση, λειτουργία & διαφάνεια της Κυβέρνησης, των κυβερνητικών οργάνων & της κεντρικής δημόσιας διοίκησης» και ιδίως του άρθρου 37
- του ν. 4700/2020 (Α' 127) «Ενιαίο κείμενο Δικονομίας για το Ελεγκτικό Συνέδριο, ολοκληρωμένο νομοθετικό πλαίσιο για τον προσυμβατικό έλεγχο, τροποποιήσεις στον Κώδικα Νόμων για το Ελεγκτικό Συνέδριο, διατάξεις για την αποτελεσματική απονομή της δικαιοσύνης και άλλες διατάξεις» και ιδίως των άρθρων 324-337
- του ν. 4013/2011 (Α' 204) «Σύσταση ενιαίας Ανεξάρτητης Αρχής Δημοσίων Συμβάσεων και Κεντρικού Ηλεκτρονικού Μητρώου Δημοσίων Συμβάσεων...»,
- του άρθρου 4 του π.δ. 118/07 (Α' 150)
- του άρθρου 5 της απόφασης με αριθμ. 11389/1993 (Β' 185) του Υπουργού Εσωτερικών
- του ν. 3548/2007 (Α' 68) «Καταχώριση δημοσιεύσεων των φορέων του Δημοσίου στο νομαρχιακό και τοπικό Τύπο και άλλες διατάξεις»,
- του ν. 4601/2019 (Α' 44) «Εταιρικοί μετασχηματισμοί και εναρμόνιση του νομοθετικού πλαισίου με τις διατάξεις της Οδηγίας 2014/55/ΕΕ του Ευρωπαϊκού Κοινοβουλίου και του Συμβουλίου της 16ης Απριλίου 2014 για την έκδοση ηλεκτρονικών τιμολογίων στο πλαίσιο δημόσιων συμβάσεων και λοιπές διατάξεις»
- του ν. 3310/2005 (Α' 30) «Μέτρα για τη διασφάλιση της διαφάνειας και την αποτροπή καταστρατηγήσεων κατά τη διαδικασία σύναψης δημοσίων συμβάσεων», του π.δ/τος 82/1996 (Α' 66) «Ονομαστικοποίηση μετοχών Ελληνικών Αωνύμων Εταιρειών που μετέχουν στις διαδικασίες ανάληψης έργων ή προμηθειών του Δημοσίου ή των νομικών προσώπων του ευρύτερου δημόσιου τομέα», της κοινής απόφασης των Υπουργών Ανάπτυξης και Επικρατείας με αρ. 20977/2007 (Β' 1673) σχετικά με τα «Δικαιολογητικά για την τήρηση των μητρώων του ν.3310/2005, όπως τροποποιήθηκε με το ν.3414/2005», καθώς και των υπουργικών αποφάσεων, οι οποίες εκδίδονται, κατ' εξουσιοδότηση του άρθρου 65 του ν. 4172/2013 (Α'167) για τον καθορισμό: α) των μη «συνεργάσιμων φορολογικά» κρατών και β) των κρατών με «προνομιακό φορολογικό καθεστώς».
- του π.δ. 39/2017 (Α' 64) «Κανονισμός εξέτασης προδικαστικών προσφυγών ενώπιον της Α.Ε.Π.Π.»
- της υπ' αριθμ. 57654/22.05.2017 Απόφασης του Υπουργού Οικονομίας και Ανάπτυξης με θέμα : "Ρύθμιση ειδικότερων θεμάτων λειτουργίας και διαχείρισης του Κεντρικού Ηλεκτρονικού Μητρώου Δημοσίων Συμβάσεων (ΚΗΜΔΗΣ)" (Β' 1781)
- της υπ' αριθμ. 64233/08.06.2021 (Β' 2453/ 09.06.2021) Κοινής Απόφασης των Υπουργών Ανάπτυξης και Επενδύσεων και Ψηφιακής Διακυβέρνησης με θέμα «Ρυθμίσεις τεχνικών ζητημάτων που αφορούν την ανάθεση των Δημοσίων Συμβάσεων Προμηθειών και Υπηρεσιών με χρήση των επιμέρους εργαλείων και διαδικασιών του Εθνικού Συστήματος Ηλεκτρονικών Δημοσίων Συμβάσεων (ΕΣΗΔΗΣ)»

21PROC009741326 2021-12-14

- της αριθμ. Κ.Υ.Α. οικ. 60967 ΕΞ 2020 (Β' 2425/18.06.2020) «Ηλεκτρονική Τιμολόγηση στο πλαίσιο των Δημόσιων Συμβάσεων δυνάμει του ν. 4601/2019» (Α' 44)
- της αριθμ. 63446/2021 Κ.Υ.Α. (Β' 2338/02.06.2020) «Καθορισμός Εθνικού Μορφότυπου ηλεκτρονικού τιμολογίου στο πλαίσιο των Δημοσίων Συμβάσεων».
- του ν. 3419/2005 (Α' 297) «Γενικό Εμπορικό Μητρώο (Γ.Ε.ΜΗ.) και εκσυγχρονισμός της Επιμελητηριακής Νομοθεσίας»
- του ν. 4635/2019 (Α'167) « Επενδύω στην Ελλάδα και άλλες διατάξεις» και ιδίως των άρθρων 85 επ.
- του ν. 4270/2014 (Α' 143) «Αρχές δημοσιονομικής διαχείρισης και εποπτείας (ενσωμάτωση της Οδηγίας 2011/85/ΕΕ) – δημόσιο λογιστικό και άλλες διατάξεις»
- του π.δ. 80/2016 (Α' 145) «Ανάληψη υποχρεώσεων από τους Διατάκτες»
- του Β.Δ. 17.5/15-06-1959 «Περί οικονομικής διοίκησης και λογιστικού των Δήμων και Κοινοτήτων» (ΦΕΚ Α'114/15-06-1959).
- Συμπληρωματικά του Αστικού Κώδικα.
- της παρ. Ζ του Ν. 4152/2013 (Α' 107) «Προσαρμογή της ελληνικής νομοθεσίας στην Οδηγία 2011/7 της 16.2.2011 για την καταπολέμηση των καθυστερήσεων πληρωμών στις εμπορικές συναλλαγές»,
- του ν. 4314/2014 (Α' 265) «Α) Για τη διαχείριση, τον έλεγχο και την εφαρμογή αναπτυξιακών παρεμβάσεων για την προγραμματική περίοδο 2014–2020, Β) Ενσωμάτωση της Οδηγίας 2012/17 του Ευρωπαϊκού Κοινοβουλίου και του Συμβουλίου της 13ης Ιουνίου 2012 (ΕΕ L 156/16.6.2012) στο ελληνικό δίκαιο, τροποποίηση του ν. 3419/2005 (Α' 297) και άλλες διατάξεις»
- του ν. 4727/2020 (Α' 184) «Ψηφιακή Διακυβέρνηση (Ενσωμάτωση στην Ελληνική Νομοθεσία της Οδηγίας (ΕΕ) 2016/2102 και της Οδηγίας (ΕΕ) 2019/1024) – Ηλεκτρονικές Επικοινωνίες (Ενσωμάτωση στο Ελληνικό Δίκαιο της Οδηγίας (ΕΕ) 2018/1972 και άλλες διατάξεις»,
- του π.δ 28/2015 (Α' 34) «Κωδικοποίηση διατάξεων για την πρόσβαση σε δημόσια έγγραφα και στοιχεία»,
- του ν. 2859/2000 (Α' 248) «Κύρωση Κώδικα Φόρου Προστιθέμενης Αξίας»,
- του ν.2690/1999 (Α' 45) «Κύρωση του Κώδικα Διοικητικής Διαδικασίας και άλλες διατάξεις» και ιδίως των άρθρων 1,2, 7, 11 και 13 έως 15,
- του ν. 2121/1993 (Α' 25) «Πνευματική Ιδιοκτησία, Συγγενικά Δικαιώματα και Πολιτιστικά Θέματα»,
- του Κανονισμού (ΕΕ) 2016/679 του ΕΚ και του Συμβουλίου, της 27ης Απριλίου 2016, για την προστασία των φυσικών προσώπων έναντι της επεξεργασίας των δεδομένων προσωπικού χαρακτήρα και για την ελεύθερη κυκλοφορία των δεδομένων αυτών και την κατάργηση της οδηγίας 95/46/ΕΚ (Γενικός Κανονισμός για την Προστασία Δεδομένων) (Κείμενο που παρουσιάζει ενδιαφέρον για τον ΕΟΧ) ΟJ L 119,
- του ν. 4624/2019 (Α' 137) «Αρχή Προστασίας Δεδομένων Προσωπικού Χαρακτήρα, μέτρα εφαρμογής του Κανονισμού (ΕΕ) 2016/679 του Ευρωπαϊκού Κοινοβουλίου και του Συμβουλίου της 27ης Απριλίου 2016 για την προστασία των φυσικών προσώπων έναντι της επεξεργασίας δεδομένων προσωπικού χαρακτήρα και ενσωμάτωση στην εθνική νομοθεσία της Οδηγίας (ΕΕ) 2016/680 του Ευρωπαϊκού Κοινοβουλίου και του Συμβουλίου της 27ης Απριλίου 2016 και άλλες διατάξεις»,
- Τις Κατευθυντήριες Οδηγίες της ΕΑ.Α.ΔΗ.ΣΥ.
- Την Κ.Υ.Α. Υ2/2600/2001 – «Ποιότητα του νερού ανθρώπινης κατανάλωσης, σε συμμόρφωση προς την οδηγία 98/83/ΕΚ του Συμβουλίου της Ευρωπαϊκής Ένωσης της 3ης Νοεμβρίου 1998» όπως ισχύει.
- Την Κ.Υ.Α. οικ. 146896/17.10.2014 (ΦΕΚ 2878/27.10.2014 Τεύχος Β') «Κατηγορίες αδειών χρήσης και εκτέλεσης έργων αξιοποίησης των υδάτων. Διαδικασία και όροι έκδοσης των αδειών, περιεχόμενο και διάρκεια ισχύος τους και άλλες συναφείς διατάξεις»
- την υπ' αρ. 13022 (ΦΕΚ 1377/Β'/24-4-2018) Κοινή Υπουργική Απόφαση ΚΥΑ «Ειδικό Πρόγραμμα Χορήγησης Επενδυτικών Δανείων σε ΟΤΑ: σκοπός, κριτήρια ένταξης, διαδικασία υποβολής και αξιολόγησης αιτήσεων, έλεγχος πορείας υλοποίησης των έργων, όροι και δικαιολογητικά χορήγησης των δόσεων των δανείων, τρόπος απόδοσης του προϊόντος των δανείων, διαδικασία και δικαιολογητικά για την αποπληρωμή των δανείων από το ΠΔΕ και λοιπά ζητήματα διαχείρισης προγράμματος»
- των σε εκτέλεση των ανωτέρω νόμων εκδοθεισών κανονιστικών πράξεων, των λοιπών διατάξεων που αναφέρονται ρητά ή απορρέουν από τα οριζόμενα στα συμβατικά τεύχη της παρούσας, καθώς και του συνόλου των διατάξεων του ασφαλιστικού, εργατικού, κοινωνικού, περιβαλλοντικού και φορολογικού

δικαίου που διέπει την ανάθεση και εκτέλεση της παρούσας σύμβασης, έστω και αν δεν αναφέρονται ρητά παραπάνω.

- την με αριθ. 207/09-10-2020 (ΑΔΑ:Ψ7ΥΚΟΡΤΘ-Π2Κ/2020-11-05) απόφαση του ΔΣ της ΔΕΥΑΘ σύμφωνα με την οποία: Εγκρίνεται και παραλαμβάνεται η με αριθ. Μ6/2020 θεωρημένη και οριστική, από τις συναρμόδιες Δ/νσεις Τ.Υ. και Δ.Ο.Υ., μελέτη της Δ/νσης Τεχνικών Υπηρεσιών για την υλοποίηση της προμήθειας με τίτλο «Προμήθεια και εγκατάσταση ψηφιακών υδρομετρητών, συστήματος αυτόματης ανάγνωσης ενδείξεων και ελέγχου διαρροών σε δίκτυα ύδρευσης της Δ.Ε. Θίσβης της ΔΕΥΑ Θήβας» με εκτιμώμενη αξία σύμβασης 1.874.700,00 €, πλέον Φ.Π.Α. 449.928,00 € και η συνολική προϋπολογιζόμενη δαπάνη με Φ.Π.Α. είναι 2.324.628,00 €. Αποφασίζεται η αποδοχή των τευχών δημοπράτησης (έγγραφα της σύμβασης) και των όρους διακήρυξης, τα οποία θα εγκριθούν από το ΔΣ της ΔΕΥΑΘ, μετά την εξασφάλιση χρηματοδότησης και τη δέσμευση πίστωσης για την υλοποίηση της προμήθειας και πριν την έναρξη της διαδικασίας ανάδειξης αναδόχου της προμήθειας.

ΑΡΘΡΟ 4^ο : Συνεννόηση - Αλληλογραφία μετά την υπογραφή της σύμβασης

Όλες οι μεταξύ της Δ.Ε.Υ.Α.Θ. και του Αναδόχου συνεννοήσεις, είτε αφορούν στην παροχή ή αίτηση οδηγιών ή προβολή διαφωνιών είτε κάθε άλλη ενέργεια ή δήλωση γίνονται οπωσδήποτε με έγγραφο. Οι κάθε είδους προφορικές συνεννοήσεις δεν λαμβάνονται υπ' όψη και δεν δικαιούνται κανένα από τα συμβαλλόμενα μέρη να τις επικαλεσθεί με οποιονδήποτε τρόπο.

ΑΡΘΡΟ 5^ο : Επεξηγήσεις

Όλες οι εταιρείες ή νομικά πρόσωπα που συμμετέχουν στο Διαγωνισμό είναι υποχρεωμένοι να έχουν διαβάσει και κατανοήσει τα Συμβατικά Τεύχη.

Με εξαίρεση τις οδηγίες που θα δοθούν γραπτά από την Δ.Ε.Υ.Α.Θ., ούτε η Δ.Ε.Υ.Α.Θ. ούτε κάποιος υπάλληλος της έχει την εξουσία να εξηγήσει σε πρόσωπα ή εταιρίες που θα υποβάλλουν προσφορές ως προς την σημασία των όρων της σύμβασης, προδιαγραφές, τιμές, σχέδια κ.λ.π. ή τι πρέπει ή δεν πρέπει να γίνει από τον προμηθευτή που θα κάνει αποδεκτή την προσφορά ή για οτιδήποτε άλλο θέμα το οποίο θα δεσμεύσει την Υπηρεσία ή θα επηρεάσει την κρίση του Αρμόδιου Μηχανικού της ως προς τα καθήκοντα και τις υποχρεώσεις του σε σχέση με την σύμβαση.

Ο κάθε προμηθευτής μπορεί μετά από σχετική αίτηση και τη σύμφωνη γνώμη της Δ.Ε.Υ.Α.Θ. να επισκεφθεί χώρους που αναφέρονται στα έγγραφα παρουσία υπαλλήλων της Δ.Ε.Υ.Α.Θ. ώστε να βεβαιωθεί για την υφιστάμενη κατάσταση και τις τοπικές συνθήκες πριν υποβάλλει την προσφορά του και να προτείνει στην τεχνική του προσφορά τη βέλτιστη τεχνικά λύση.

ΑΡΘΡΟ 4^ο : Σύμβαση υλοποίησης της προμήθειας

Η Σύμβαση για την υλοποίηση της προμήθειας θα γίνει με βάση την απόφαση για την έγκριση των πρακτικών του διαγωνισμού και για συνολικό χρηματικό ποσό όπως αυτό που θα προκύψει από το διαγωνισμό. Ο ανάδοχος είναι υποχρεωμένος να παρουσιαστεί σε είκοσι (20) ημέρες από την ημέρα που θα ειδοποιηθεί εγγράφως για την κατακύρωση του διαγωνισμού σ' αυτόν, για να υπογράψει τη σχετική σύμβαση προσκομίζοντας απαραίτητα τα κάτωθι:

- τις αποδείξεις από την εξόφληση των εξόδων δημοσίευσης προκήρυξης του διαγωνισμού και
- εγγυητική επιστολή που θα ισχύει για την καλή εκτέλεση των όρων της προμήθειας, η οποία θα επιστρέφεται εξολοκλήρου μετά την οριστική παραλαβή του ολοκληρωμένου συστήματος και η οποία ορίζεται μετά το πέρας της δοκιμαστικής λειτουργίας. Σε καμία περίπτωση η εν λόγω εγγυητική δεν θα επιστραφεί στον ανάδοχο σε μικρότερο χρονικό διάστημα από εκείνο, που ορίζεται στην παρ. 4.1.1. της διακήρυξης.

Στην περίπτωση που μέσα σε είκοσι (20) ημέρες ο ανάδοχος δε φέρει την εγγυητική επιστολή εκτέλεσης, δεν εξοφλήσει τα έξοδα της δημοσίευσης ή δεν υπογράψει το συμφωνητικό, θα κηρυχθεί έκπτωτος οπότε:

- ο ίδιος χάνει την εγγύηση συμμετοχής του στο διαγωνισμό δεν επιστρέφεται στον ανάδοχο και δικαιούχος αυτής ανάγεται η Δ.Ε.Υ.Α.Θ.
- ο ανάδοχος θα είναι υποχρεωμένος να αποζημιώσει τη Δ.Ε.Υ.Α.Θ. για κάθε ζημιά που θα πάθει από τη ματαίωση της υπογραφής της σύμβασης και κυρίως από την ενδεχόμενη διαφορά τιμής από την κατακύρωση του διαγωνισμού και αυτής που θα συμφωνήσει η Δ.Ε.Υ.Α.Θ. για την προμήθεια αυτού του είδους από άλλο ανάδοχο.

ΑΡΘΡΟ 5° : Εγγύηση καλής εκτέλεσης – Εγγύηση Καλής Λειτουργίας

Η εγγυητική επιστολή συμμετοχής στο διαγωνισμό αντικαθίσταται με άλλη για την καλή εκτέλεση των όρων της σύμβασης από τον προσωρινό μειοδότη, μετά την κατακύρωση του διαγωνισμού, όπως αναφέρεται ανωτέρω και αντιστοιχεί σε τέσσερα τοις εκατό (4%) του συνολικού ποσού της σύμβασης χωρίς το Φ.Π.Α. Η εγγύηση καλής λειτουργίας θα εκδοθεί μετά το πέρας της επιτυχούς εκτέλεσης της σύμβασης και θα εκδοθεί σύμφωνα με τα οριζόμενα στο τεύχος της διακήρυξης.

Απαιτείται η προσκόμιση «εγγύησης καλής λειτουργίας» για την αποκατάσταση των ελαττωμάτων που ανακύπτουν ή των ζημιών που προκαλούνται από δυσλειτουργία των αγαθών κατά την περίοδο εγγύησης καλής λειτουργίας. Το ύψος της «εγγύησης καλής λειτουργίας» ορίζεται σε ποσοστό 4% της εκτιμώμενης αξίας της σύμβασης χωρίς ΦΠΑ. Η επιστροφή της ανωτέρω εγγύησης λαμβάνει χώρα μετά από την ολοκλήρωση της περιόδου εγγύησης καλής λειτουργίας, σύμφωνα και με τα οριζόμενα στην παράγραφο 6.6 της παρούσας¹.

ΑΡΘΡΟ 6° : Χρόνος εκτέλεσης έργου-Ποινικές ρήτρες

Το σύστημα πρέπει να παραδοθεί όπως αναφέρεται στην διακήρυξη. Σε περίπτωση υπέρβασης της προθεσμίας παράδοσης των εργασιών, με υπαιτιότητα του αναδόχου, ο ανάδοχος επιβαρύνεται με ποινική ρήτρα καθυστέρησης, σύμφωνα με τα οριζόμενα στο Ν. 4412/2016.

ΑΡΘΡΟ 7° : Εγκατάσταση Συστήματος

Εντός προθεσμίας δεκαπέντε (15) ημερών από την υπογραφή της σύμβασης, ο ανάδοχος της προμήθειας πρέπει να υποβάλλει στη Δ.Ε.Υ.Α.Θ.:

- χρονοδιάγραμμα εγκατάστασης, θέσης σε λειτουργία και παράδοσης του συστήματος
- υπόμνημα ενεργειών που έχουν σχέση με τις ανάγκες για την προετοιμασία και διαμόρφωση χώρων από την Υπηρεσία καθώς και κάθε ενέργειας που θα ήθελε να κάνει η Δ.Ε.Υ.Α.Θ. προς διάφορες κατευθύνσεις για τη διευκόλυνση της ομαλής εγκατάστασης και λειτουργίας του συστήματος στο σύνολό του και
- μελέτη εφαρμογής της συγκεκριμένης προμήθειας

Η εγκατάσταση κάθε τοπικού σταθμού θα γίνει από τον προμηθευτή, ο οποίος θα είναι υπεύθυνος για τη μεταφορά, εγκατάσταση, σύνδεση και παράδοση του εξοπλισμού σε κανονική λειτουργία.

Η Δ.Ε.Υ.Α.Θ. θα πρέπει να λάβει υπόψη της τα ανωτέρω και εντός εύλογου χρονικού διαστήματος θα πρέπει να τα εγκρίνει ή να ενημερώσει τον ανάδοχο για την τροποποίησή τους. Σε αυτή την περίπτωση ο ανάδοχος θα πρέπει να επανα-υποβάλει το έγγραφο που του ζητήθηκε να τροποποιήσει εντός δέκα (10) ημερών.

ΑΡΘΡΟ 8° : Παραλαβή Συστήματος - Πληρωμές

¹ Άρθρο 72 παρ. 10 ν. 4412/2016

Οι πληρωμές θα γίνονται κατά στάδια με την έκδοση των σχετικών πρωτοκόλλων παραλαβής. Αντίστοιχα μετά από αίτηση του αναδόχου και έγκριση του σχετικού πρωτοκόλλου μπορούν να αποδεσμεύονται τα αντίστοιχα ποσά της εγγύησης καλής εκτέλεσης. Τα στάδια παραλαβής-πληρωμής είναι σύμφωνα με τα οριζόμενα στο τεύχος της διακήρυξης του διαγωνισμού.

ΑΡΘΡΟ 9°: Εκπαίδευση

Ο ανάδοχος στην τεχνική του προσφορά θα συντάξει και θα υποβάλλει πλήρες και λεπτομερές πρόγραμμα εκπαίδευσης του προσωπικού της Δ.Ε.Υ.Α.Θ., όπως αναφέρεται στις Τεχνικές Προδιαγραφές. Η εκπαίδευση θα αφορά στον συγκεκριμένο τύπο συσκευών και συστημάτων τα οποία θα εγκατασταθούν. Επίσης υποχρεούται να παρέχει, όποτε κληθεί, εκπαιδευτική υποστήριξη καθ' όλη τη διάρκεια της περιόδου εγγύησης. Η εκπαίδευση θα πρέπει να ανταποκρίνεται στην όλη φιλοσοφία λειτουργίας και συντηρήσεως του συστήματος, ως αναφέρεται στην παρούσα και θα διεξαχθεί στην Ελληνική γλώσσα.

ΑΡΘΡΟ 10°: Τεκμηρίωση και κυριότητα Λογισμικού

Ο ανάδοχος θα προμηθεύσει τη Δ.Ε.Υ.Α.Θ. με εγχειρίδια λειτουργίας και συντήρησης. Τα εγχειρίδια θα παραδοθούν σε δύο (2) πλήρεις σειρές στα Αγγλικά ή στα Ελληνικά (αν αυτό είναι εφικτό) και θα είναι κατ' ελάχιστον αυτά που αναφέρονται στις Τεχνικές Προδιαγραφές.

Η Δ.Ε.Υ.Α.Θ. θα μπορεί να χρησιμοποιήσει ελεύθερα όλους τους πηγαίους (source) κώδικες και όλο το λογισμικό που θα της διατεθούν από τον ανάδοχο, για ίδια χρήση και όχι για εμπορικούς σκοπούς. Η ιδιοκτησία του λογισμικού των εφαρμογών θα είναι και της προμηθεύτριας εταιρείας η οποία θα μπορεί να το χρησιμοποιήσει ελεύθερα.

ΑΡΘΡΟ 11°: Εγγύηση-Συντήρηση -Υποστήριξη

Ο ανάδοχος θα υποχρεούται να παρέχει εγγύηση καλής λειτουργίας διάρκειας τουλάχιστον δώδεκα (12) μηνών, τόσο για τα επιμέρους τμήματα που απαρτίζουν το προσφερόμενο σύστημα όσο και για το σύνολο του συστήματος. Μετά τη λήξη της χρονικής περιόδου εγγυήσεως, ο ανάδοχος υποχρεούται να υποβάλλει στην προσφορά του πρόταση και σχέδια σύμβασης για τη συντήρηση του συστήματος, η οποία θα περιλαμβάνει όπως υπηρεσίες προληπτικής συντήρησης και άρσης βλαβών καθώς και οποιαδήποτε ανταλλακτικά ενδεχόμενα απαιτηθούν, όπως αναλυτικά περιγράφεται στην διακήρυξη.

ΑΡΘΡΟ 12° : Οριστική Παραλαβή

Κάθε στάδιο θα παραλαμβάνεται με την υπογραφή του αντίστοιχου πρωτοκόλλου. Η τελική οριστική παραλαβή που θα αφορά την ολοκλήρωση της προμήθειας θα πραγματοποιηθεί μετά τη λήξη του χρόνου της δοκιμαστικής λειτουργίας, από επιτροπή παραλαβής που έχει συγκροτηθεί με την με αριθμό Απόφαση του Δ.Σ. της ΔΕΥΑΘ. Με την έκδοση της απόφασης έγκρισης του πρωτοκόλλου της οριστικής παραλαβής, θα κατατεθεί η προβλεπόμενη εγγύηση καλής λειτουργίας και θα επιστραφεί η εγγύηση καλής εκτέλεσης στον ανάδοχο.

ΑΡΘΡΟ 13° : Τόπος διαμονής του Αναδόχου

Ο Ανάδοχος υποχρεούται να δηλώσει στη Δ.Ε.Υ.Α.Θ. τον τόπο διαμονής του επί τόπου μηχανικού και τα πλήρη στοιχεία επικοινωνίας του.

ΑΡΘΡΟ 14° : Δοκιμές εγκαταστάσεων

Ο ανάδοχος θα προνοήσει για δοκιμή του συστήματος, όπως περιγράφεται στα τεύχη. Όλες οι διαδικασίες δοκιμών θα συμφωνηθούν σε συνεργασία με τον Υπεύθυνο Μηχανικό της Δ.Ε.Υ.Α.Θ., ώστε να πληρούν τις προδιαγραφές του συστήματος. Οι δοκιμές θα είναι συμβατές με τους κώδικες BS 5887 (δοκιμές συστημάτων υπολογιστών) και BS 6238 (απόδοση και έλεγχος συστημάτων υπολογιστών), ή με οποιαδήποτε άλλα αναγνωρισμένα ευρωπαϊκά πρότυπα.

Άρθρο 15° : Εκτέλεση εργασιών

Ο ανάδοχος κατά την διαδικασία εγκατάστασης του εξοπλισμού θα πρέπει να έχει έναν ικανό επιβλέποντα μηχανικό, ο οποίος θα πρέπει να είναι συνεχώς στους χώρους εργασίας, θα πρέπει να έχει εμπειρία σε παρόμοια έργα και θα πρέπει να είναι εγκεκριμένος από τη Δ.Ε.Υ.Α.Θ..

Ο επιβλέπων αυτός δεν θα αλλάξει χωρίς την σύμφωνη γνώμη της Δ.Ε.Υ.Α.Θ. Ο επιβλέπων επίσης θα είναι υπό τον συνεχή έλεγχο ενός έμπειρου Μηχανικού του αναδόχου, ο οποίος θα επισκέπτεται τους χώρους εργασίας όπως θα συμφωνηθεί με τον Αρμόδιο Μηχανικό της Δ.Ε.Υ.Α.Θ. κατά την διάρκεια υλοποίησης των εργασιών και θα συμμετέχει σ' όλες τις συναντήσεις στο χώρο των εργασιών.

Ο ανάδοχος θα πρέπει να διαθέτει όλη την κατάλληλη εργατική δύναμη - ειδικευμένη και ανειδίκευτη - για την εγκατάσταση και για τον έλεγχο των εργασιών.

Ο ανάδοχος θα πρέπει να ειδοποιεί εγγράφως την Υπηρεσία όταν θα ολοκληρώνει κάθε μέρος των εργασιών και όταν θα ολοκληρώσει το σύνολο του έργου. Ο ανάδοχος θα εκτελέσει ελέγχους παρουσία του αρμόδιου μηχανικού της Δ.Ε.Υ.Α.Θ. και προς ικανοποίηση του, για κάθε μέρος των εργασιών και για όλο το έργο, καθώς και θα διαθέσει το προσωπικό και τα υλικά που χρειάζονται για τυχόν προσωρινές συνδέσεις.

Ο ανάδοχος θα αναλάβει να εκτελέσει κάθε απαραίτητη προσωρινή εργασία που θα απαιτηθεί κατά τη διάρκεια της σύμβασης. Ο ανάδοχος θα αναλάβει επιπλέον με δικό του κόστος κάθε υπερωρία που θα κριθεί αναγκαία για την ολοκλήρωση των εργασιών σε σχέση με τις υπάρχουσες καταστάσεις σύμφωνα με τις οποίες θα εκτελέσει το έργο.

Άρθρο 16° : Πρότυπα

Ως πρότυπα νοούνται όσα γενικά δημοσιεύονται από τον Βρετανικό Οργανισμό Προτύπων (BSI) ή την διεθνή Ηλεκτροτεχνική Επιτροπή (IEC) ή το Ινστιτούτο Ηλεκτρολόγων Μηχανικών (IEE) ή την Διεθνή Τηλεγραφική και Τηλεφωνική Συμβουλευτική Επιτροπή (CCITT) ή την Διεθνή Ραδιοηλεκτρική Συμβουλευτική Επιτροπή (CCIR) ή τον Διεθνή Οργανισμό Προτύπων (ISO). Αν ο ανάδοχος θέλει να προμηθεύσει, πρόσθετα των συμβατικών, υλικά ή να εκτελέσει εργασίες ακολουθώντας κάποιος άλλους κανονισμούς πρέπει να ζητείται εκ των προτέρων η έγκριση τους από την Δ.Ε.Υ.Α.Θ.

Άρθρο 17° : Νόμοι και σχετικές Διατάξεις

Ο ανάδοχος θα πρέπει να υπακούει σε όλους τους νόμους και να ειδοποιεί όλους τους ιδιοκτήτες ηλεκτρικών καλωδίων ή οποιονδήποτε άλλων καλωδίων και σωλήνων που μπορεί να επηρεαστούν από την εκτέλεση των εργασιών. Στην προσφορά θα πρέπει να έχει συμπεριληφθεί και προβλεφθεί το κόστος του ελέγχου και τα τεστ της εγκατάστασης ή των ειδικών μέτρων που πρέπει να παρθούν όπως θα ζητηθούν από τη Δ.Ε.Υ.Α.Θ.

Άρθρο 18° : Αίτηση για άδειες και εγκρίσεις σχεδιασμού

Ο ανάδοχος θα πρέπει να υπολογίσει στην προσφορά του και το κόστος για την παροχή όλων των αναγκαίων πληροφοριών σχεδίασης ώστε η Δ.Ε.Υ.Α.Θ. να μπορεί να πάρει όλες τις αναγκαίες εγκρίσεις για τις εργασίες και το υλικό που θα εγκατασταθεί σε σχέση με τη εκτελούμενη προμήθεια/ εγκατάσταση.

Άρθρο 19° : Εκτέλεση εργασιών

Επειδή οι διάφορες εγκαταστάσεις της Δ.Ε.Υ.Α.Θ. είναι σε συνεχή λειτουργία, ο ανάδοχος θα πρέπει να προγραμματίσει τις επεμβάσεις του στις λειτουργούσες εγκαταστάσεις ώστε να περιοριστούν οι διακοπές λειτουργίας. Για τον λόγο αυτό οι τυχόν εργασίες που θα επιφέρουν διακοπή των εν λειτουργία εγκαταστάσεων θα γίνονται μέσα στο ωράριο λειτουργίας της Δ.Ε.Υ.Α.Θ. με μέγιστο χρόνο διακοπής έξι ωρών και μετά από ενημέρωση της Δ.Ε.Υ.Α.Θ. μια εβδομάδα τουλάχιστον πριν την επέμβαση. Σε έκτακτες περιπτώσεις οι διακοπές λειτουργίας δύνανται να πραγματοποιηθούν και ώρες εκτός ωραρίου. Σε κάθε περίπτωση το πρόγραμμα διακοπών θα συναποφασίζεται μεταξύ αναδόχου και Δ.Ε.Υ.Α.Θ. και η υπηρεσία θα φέρει την ευθύνη για τη διακοπή, την εξασφάλιση των απαιτούμενων αδειών και την ενημέρωση των εμπλεκόμενων μερών.

Άρθρο 20° : Ασφάλεια κατά της κλοπής και τυχαιάς επέμβασης

Μέχρι να τεθεί ολόκληρο το έργο σε πλήρη λειτουργία θεματοφύλακας των υλικών που θα προσκομισθούν ορίζεται ο ανάδοχος. Τα υλικά αυτά δύνανται να αποθηκευτούν σε αποθήκες ή χώρους της Δ.Ε.Υ.Α.Θ. μετά από αίτημα του αναδόχου, την ευθύνη όμως θα εξακολουθεί να έχει ο ανάδοχος. Όλα τα υλικά και οι εγκαταστάσεις εργασίας θα πρέπει να ασφαλιστούν από τον ανάδοχο κατά παντός κινδύνου (κλοπή, πυρκαϊά κ.λ.π.) σε αναγνωρισμένη ασφαλιστική εταιρεία μέχρι και την ημερομηνία οριστικής παράδοσης του συστήματος. Το ασφαλιστήριο συμβόλαιο θα πρέπει να προσκομισθεί στη Δ.Ε.Υ.Α.Θ. και θα αποτελέσει προϋπόθεση για την προώθηση των αντίστοιχων πληρωμών.

Θήβα Σεπτέμβριος 2021

Συντάχθηκε

Λεωνίδας Κοκκίνης
Πολιτικός Μηχανικός Τ.Ε.

Δημήτριος Μπότης
Μηχανολόγος Μηχανικός Τ.Ε.

Γεώργιος Σιαπαλίδης
Μηχανικός Αυτοματισμού Τ.Ε.

Θεωρήθηκε

Ο Προϊστάμενος Τ.Υ

Η Προϊσταμένη Δ.Ο.Υ.

Σωτήριος Ράπτης
Πολιτικός Μηχανικός Π.Ε.

Θεοδώρα – Άννα Βούλγαρη
Οικονομικού Λογιστικού Π.Ε.

ΠΑΡΑΡΤΗΜΑ V: Γενική Συγγραφή Υποχρεώσεων

ΑΡΘΡΟ 1ο: Εκτέλεση Έργων

Ο Ανάδοχος θα ελέγχει τις εργασίες κατά την διάρκεια υλοποίησης της προμήθειας και θα έχει έναν ικανό επιβλέποντα που θα είναι συνεχώς στους χώρους του έργου, θα έχει εμπειρία σε παρόμοια έργα και θα είναι εγκεκριμένος από την Επιβλέπουσα Υπηρεσία. Ο επιβλέπων αυτός δεν θα αλλάξει χωρίς την σύμφωνη γνώμη της Δ.Ε.Υ.Α.Θ.. Ο επιβλέπων θα είναι υπό τον συνεχή έλεγχο ενός έμπειρου Μηχανικού του Αναδόχου, ο οποίος θα επισκέπτεται τους χώρους του έργου, όπως θα συμφωνηθεί με τη Δ.Ε.Υ.Α.Θ. κατά την διάρκεια υλοποίησης της προμήθειας και θα συμμετέχει σ' όλες τις συναντήσεις στο χώρο του έργου.

Ο Ανάδοχος θα διαθέτει το κατάλληλο εργατικό δυναμικό για την εγκατάσταση και έλεγχο του έργου, ειδικευμένο και ανειδίκευτο.

Ο Ανάδοχος θα ειδοποιεί εγγράφως τη Δ.Ε.Υ.Α.Θ. όταν τελειώνει κάθε μέρος της εγκατάστασης και όταν τελειώσει όλο το έργο. Ο Ανάδοχος θα εκτελέσει ελέγχους παρουσία του μηχανικού, για κάθε μέρος του έργου καθώς και για όλο το έργο.

Ο Ανάδοχος θα αναλάβει κάθε απαραίτητη προσωρινή εργασία που θα απαιτηθεί κατά την διάρκεια της σύμβασης. Επίσης θα διαθέσει το προσωπικό και τα υλικά που χρειάζονται για τυχόν προσωρινές συνδέσεις.

Ο Ανάδοχος θα αναλάβει με δικό του κόστος κάθε υπερωρία που θα κριθεί αναγκαία για την ολοκλήρωση του έργου σε σχέση με τις υπάρχουσες καταστάσεις σύμφωνα με τις οποίες θα εκτελέσει την προμήθεια/εγκατάσταση.

ΑΡΘΡΟ 2ο: Δημόσια Υγεία.

Ο Ανάδοχος θα πρέπει να πάρει όλα τα μέτρα έτσι ώστε οι εργασίες που εκτελούνται να μην θέτουν σε κίνδυνο την δημόσια υγεία και θα πρέπει να απομακρύνει από τους χώρους εργασίας αμέσως κάθε άτομο που απασχολείται από αυτόν άμεσα ή έμμεσα και δεν χρησιμοποιεί τα κατάλληλα μέσα υγιεινής που διατίθενται ή που κατά την γνώμη της Δ.Ε.Υ.Α.Θ. θέτει σε κίνδυνο τη δημόσια υγεία.

Ο Ανάδοχος θα πρέπει να φροντίσει να προμηθεύσει όλους τους κατάλληλους χώρους υγιεινής για το προσωπικό και θα πρέπει να φροντίζει για την σωστή αποκομιδή άχρηστων. Αυτά τα μέτρα θα πρέπει να είναι αρκετά ώστε να εμποδίζουν κάθε πιθανή μόλυνση του χώρου εργασιών ή κάθε χώρου που ανήκει στην Υπηρεσία ή των παρακειμένων ιδιοκτησιών.

ΑΡΘΡΟ 3ο: Πίνακες Ανακοινώσεων.

Ο Ανάδοχος είναι υποχρεωμένος να τοποθετήσει ενημερωτικές πινακίδες σε εμφανή σημεία, ώστε να πληροφορεί για την εκτέλεση του έργου, σύμφωνα με τις προδιαγραφές που θα του καθορίσει η Δ.Ε.Υ.Α.Θ..

Ο Ανάδοχος δεν θα χρησιμοποιεί κανένα από τους χώρους του έργου ή μέρος των εγκαταστάσεων για τοποθέτηση διαφήμισης ή επίδειξη κάθε είδους, χωρίς την άδεια της Δ.Ε.Υ.Α.Θ..

ΑΡΘΡΟ 4ο: Προσωρινές ηλεκτρικές εγκαταστάσεις

Όλες οι προσωρινές ηλεκτρικές εγκαταστάσεις, που γίνονται για κατασκευαστικούς ή άλλους λόγους, θα πρέπει να είναι σε συμφωνία με τους αντίστοιχους κανονισμούς του IEEE.

ΑΡΘΡΟ 5ο: Χρήση φορητών εργαλείων

Ο Ανάδοχος είναι υπεύθυνος για την ασφάλεια και την καταλληλότητα των χρησιμοποιούμενων εργαλείων συμπεριλαμβανομένων και των φορητών εργαλείων.

ΑΡΘΡΟ 6ο: Ποιότητα εργασιών – Σκαλωσιές.

Όλες οι εργασίες πρέπει να ακολουθούν τις καλύτερες αρχές της σύγχρονης τεχνικής και να εκτελούνται από εκπαιδευμένους τεχνικούς.

Όλα τα υλικά πρέπει να είναι σε αντιστοιχία με αυτά που περιγράφονται στο κείμενο αυτό, ή τα αντίστοιχα σχέδια .

Τα υλικά και οι συσκευές πρέπει να ακολουθούν τις αντίστοιχες Ελληνικές και Ευρωπαϊκές Προδιαγραφές εκτός αν περιγράφεται αλλιώς στο κείμενο αυτό ή τα αντίστοιχα σχέδια.

Ο Ανάδοχος θα πρέπει να διαθέτει κάθε σκάλα ή σκαλωσιά που θα χρειαστεί για το έργο. Όλα αυτά τα υλικά πρέπει να είναι σε καλή κατάσταση και να ακολουθούν τους ισχύοντες κανονισμούς ασφαλείας.

ΑΡΘΡΟ 7ο: Καταστροφές υλικών.

Ο Ανάδοχος είναι υπεύθυνος για όλα τα υλικά από την αρχή του έργου ως την υπογραφή του πρωτοκόλλου παραλαβής και η Υπηρεσία δεν φέρει ευθύνη για όποια καταστροφή συμβεί στα υλικά που αποθηκεύονται στην ύπαιθρο χωρίς τα κατάλληλα μέτρα προστασίας από σκουριά, διάβρωση, σκόνη κ.λ.π.

Όλα τα υλικά καλωδίωσης, αγωγοί και όλα τα αντικείμενα του εργοταξίου πρέπει να παραδίδονται, αποθηκεύονται και διατηρούνται με τα ανοικτά τους άκρα σφραγισμένα. Οι αγωγοί θα τοποθετούνται σε ειδικά κατασκευασμένα ράφια. Όλα τα εξαρτήματα θα πρέπει να αποθηκεύονται σε κιβώτια ή σάκους τοποθετημένους σε ειδικά κατασκευασμένα ράφια.

Όλα τα αποθηκευμένα υλικά θα πρέπει να τοποθετούνται κάτω από υδατοστεγή καλύμματα μέχρι την χρήση τους.

Ιδιαίτερη προσοχή πρέπει να δοθεί ώστε τα ηλεκτρικά υλικά και εργαλεία να είναι καθαρά, στεγνά και σε καλή κατάσταση.

Ο Ανάδοχος είναι υπεύθυνος για τον έλεγχο της προστασίας των υλικών.

Ότι υλικό χρησιμοποιείται θα πρέπει να επιθεωρείται και κάθε ζημιά σε αυτό να αναφέρεται εγγράφως στη Δ.Ε.Υ.Α.Θ.. Υλικό που περισσεύει θα πρέπει να παραδίδεται στη Δ.Ε.Υ.Α.Θ..

ΑΡΘΡΟ 8ο: Δείγματα.

Ο Ανάδοχος θα προμηθεύσει τον Μηχανικό με δείγματα για κάθε υλικό εξοπλισμό που θα απαιτήσει η Δ.Ε.Υ.Α.Θ..

ΑΡΘΡΟ 9ο: Συμβατικά Σχέδια.

Ο Ανάδοχος θα πρέπει να δώσει στη Δ.Ε.Υ.Α.Θ. όλα τα σχέδια (ηλεκτρολογικά κλπ) για έγκριση πριν την τοποθέτηση του εξοπλισμού .

Όταν τα σχέδια του Αναδόχου δεν εγκρίνονται, θα πρέπει να υποβάλλονται νέα σχέδια μέσα σε δύο εβδομάδες, διορθωμένα σύμφωνα με τις οδηγίες της Δ.Ε.Υ.Α.Θ..

Επισημαίνεται ότι κάθε έγκριση που δίνεται από την Δ.Ε.Υ.Α.Θ. δεν πρέπει να λαμβάνεται ως έκφραση γνώμης ως προς την καταλληλότητα της σχεδίασης, αντοχής κ.λ.π.. του εξοπλισμού και δεν απαλλάσσει τον Ανάδοχο από τις υποχρεώσεις του σε σχέση με την σύμβαση.

Μετά την έγκριση ο Ανάδοχος θα πρέπει να παραδώσει στη Δ.Ε.Υ.Α.Θ. τρία αντίτυπα των σχεδίων για χρήση σαν συμβατικά σχέδια, μέσα σε δύο εβδομάδες. Όταν το έργο παραδοθεί ο Ανάδοχος πρέπει να παραδώσει όλα τα σχέδια που αναφέρονται στον κατάλογο Σχεδίων και αυτά θα πρέπει να αντιπροσωπεύουν την πραγματική εγκατάσταση συστήματος.

ΑΡΘΡΟ 10ο: Προστασία και πακετάρισμα αποστολής.

Πριν την αποστολή του υλικού από το εργοστάσιο που κατασκευάστηκαν προς τον τόπο του έργου, το υλικό πρέπει να προστατεύεται επαρκώς από τυχόν διάβρωση, σκουριά και άλλες φθορές.

Ο Ανάδοχος θα είναι υπεύθυνος για το πακετάρισμα των υλικών έτσι ώστε να φθάσουν στο χώρο του έργου σε καλή κατάσταση. Τα υλικά θα πρέπει να πακετάρονται έτσι ώστε να αντέχουν κακή μεταχείριση στη μεταφορά και να μπορούν να αποθηκευτούν στην περίπτωση καθυστέρησης της παράδοσης.

Κανένα πακέτο δεν πρέπει να περιέχει μαζί υλικά που θα τοποθετηθούν σε διαφορετικά σημεία του έργου. Όλα τα πακέτα πρέπει να έχουν πάνω τους, σε υδατοστεγή φάκελο, λίστα με το τι περιέχουν και να έχουν αριθμηθεί έτσι ώστε να μπορούν να αναγνωρισθούν με βάση μια γενική λίστα πακέτων.

ΑΡΘΡΟ 11ο: Παράδοση υλικών.

Ο Ανάδοχος δεν θα παραδώσει υλικά πριν την ημερομηνία που αρχίζει το πρόγραμμα υλοποίησης. Κάθε υλικό που παραδίδεται πριν από τη στιγμή που ορίζει το πρόγραμμα, εκτός αν έχει συμφωνηθεί με την Υπηρεσία, θα πρέπει να αποθηκεύεται εκτός των χώρων του έργου μέχρι να έρθει η ώρα της χρήσης τους. Τα έξοδα αποθήκευσης θα πληρώνονται από τον Ανάδοχο. Ο Ανάδοχος θα πρέπει να αναφέρει στη Δ.Ε.Υ.Α.Θ. την πρόθεσή του για παράδοση υλικών αρκετά πριν από τον χρόνο παράδοσης. Η φορτοεκφόρτωση των υλικών γίνεται με είναι ευθύνη του Αναδόχου.

ΑΡΘΡΟ 12ο: Εργασία στους χώρους του έργου.

Η εργασία στους χώρους του έργου πρέπει να γίνεται τις καθιερωμένες ώρες εκτός αν γίνει διαφορετική συμφωνία με τη Δ.Ε.Υ.Α.Θ..

Όλα τα υλικά εξαρτήματα κ.λ.π. πρέπει να είναι καθαρά και να μην εμποδίζουν κατά κανένα τρόπο.

Τα άχρηστα υλικά πρέπει να καθαρίζονται κάθε μέρα και όταν το έργο τελειώσει ο Ανάδοχος πρέπει να απομακρύνει τα σκουπίδια και τα εργαλεία του.

ΑΡΘΡΟ 13ο: Κωδικοποίηση εξοπλισμού.

Κάθε παραλαβή υλικών πρέπει να έχει πάνω τους (σε κάθε υλικό ή σε κάθε παρτίδα) μια πινακίδα αδιάβροχη που πρέπει να αναγράφει στα Ελληνικά τουλάχιστον τις εξής πληροφορίες:

- Όνομα κατασκευαστή.
- Περιγραφή αντικειμένου.
- Κωδικό προϊόντος.
- Κάθε άλλη αναγκαία πληροφορία σε σχέση με το αντικείμενο.

Όλα τα αντικείμενα που χρησιμοποιούνται για ενδείξεις, συναγερμούς και ελέγχους πρέπει να έχουν πινακίδα που να αναφέρει την χρήση τους. Όλες οι καλωδιώσεις κ.λ.π. πρέπει να είναι καθαρά μαρκαρισμένες για εύκολη συντήρηση.

ΑΡΘΡΟ 14ο: Τελειώματα.

Ο Ανάδοχος θα πρέπει να προσέξει ώστε όλα τα υλικά και όργανα που θα χρησιμοποιηθούν να έχουν επιφάνεια με ικανοποιητικά τελειώματα έτσι ώστε να ταιριάζουν στο περιβάλλον στο οποίο θα πραγματοποιηθεί το έργο.

Όλες οι μεταλλικές επιφάνειες θα βάζονται στο τελικό τους χέρι στα εργοστάσια των κατασκευαστών και θα έχουν τουλάχιστον δύο στρώσεις βαφής, να έχουν περαστεί με αντισκωριακό υγρό και να έχουν ψεκαστεί με άλλες δύο στρώσεις χρώματος, σε χρώμα που θα συμφωνηθεί με την Επιβλέπουσα Υπηρεσία.

Αν κάποιο μέρος της εξωτερικής επιφάνειας ενός οργάνου, μεταξύ της ημέρας ελέγχου και της ημέρας παραλαβής, χαραχθεί τόσο ώστε κατά την γνώμη της Επιβλέπουσας Υπηρεσίας δεν είναι δυνατόν να επισκευασθεί ικανοποιητικά επί τόπου, τότε θα αφαιρεθεί και θα επισκευασθεί στο εργοστάσιο ή θα αλλαχθεί με καινούργιο.

Μικρές χαραγματιές στην βαμμένη εξωτερική επιφάνεια θα επισκευαστούν επί τόπου με σύμφωνη γνώμη της Δ.Ε.Υ.Α.Θ..

ΑΡΘΡΟ 15ο: Δοκιμές, έλεγχοι και Αποδοχή.

Οι γενικοί όροι που αφορούν εργοστασιακές και επί τόπου δοκιμές θα ισχύουν, εκτός αν ορίζεται διαφορετικά για συγκεκριμένα όργανα στις προδιαγραφές.

Ο Ανάδοχος είναι υπεύθυνος για τις δοκιμές που απαιτούνται και θα πρέπει να ειδοποιεί την Επιβλέπουσα Υπηρεσία τουλάχιστον δύο εβδομάδες πριν, εκτός αν ορίζεται διαφορετικά. Ο Ανάδοχος θα είναι υπεύθυνος για την χορήγηση όλων των υλικών και των τεχνικών που θα απαιτηθούν.

Αν κάποιο μέρος του υλικού δεν είναι σύμφωνο με τις προδιαγραφές, τότε ο Ανάδοχος θα πρέπει να το αντικαταστήσει με άλλο που θα πληροί τις προδιαγραφές ή θα πρέπει να ακολουθεί τις διαδικασίες που θα υποδειχθούν από τον Υπεύθυνο Μηχανικό της Δ.Ε.Υ.Α.Θ..

Όποιο αντικείμενο δεν περάσει τις δοκιμές, θα επανελεγχθεί μετά από λογική χρονική προθεσμία και ότι τυχόν έξοδα συνεπάγεται η επανάληψη αυτή θα αφαιρεθούν από τα χρήματα που πρέπει να πληρωθούν στο τέλος.

Αν ο Μηχανικός δεν παρίσταται σε κάποια δοκιμή, ο Ανάδοχος θα πρέπει να κάνει έλεγχο σε συνθήκες ίδιες με αυτές που θα υπήρχαν αν παρίστατο.

Όλες οι δοκιμές θα γίνουν από τον Ανάδοχο ή τη Δ.Ε.Υ.Α.Θ. με ευθύνη και έξοδα του Αναδόχου.

Έλεγχοι θα γίνουν σε όλα τα υλικά. Όταν ο Αρμόδιος Μηχανικός της Δ.Ε.Υ.Α.Θ. θέλει να παρευρεθεί στους ελέγχους, θα συμφωνηθεί ημερομηνία κοινά αποδεκτή.

Το υλικό θα συνδεθεί και θα δουλέψει σε συνθήκες που να μοιάζουν το δυνατόν με τις τελικές συνθήκες που θα επικρατήσουν στο χώρο του έργου.

Ο Ανάδοχος θα αποδείξει στη Δ.Ε.Υ.Α.Θ. την ακρίβεια των οργάνων μετρήσεως, θα πρέπει να έχει αποτελέσματα εργοστασιακής βαθμονόμησης.

Όταν γίνονται οι δοκιμές αν υπάρξει κάποια αμφιβολία για την ακρίβεια των οργάνων θα ξαναβαθμονομηθούν από τον Ανάδοχο ή θα πρέπει να υπολογισθεί το εύρος σφάλματος του κατασκευαστή στις μετρήσεις.

Όλα τα υλικά και οι συσκευές που συνθέτουν τα συστήματα εξοπλισμού θα ελεγχθούν στο εργοστάσιο του κατασκευαστή.

Αν χρειαστεί ο Ανάδοχος θα κοινοποιήσει στη Δ.Ε.Υ.Α.Θ. ανάλογα πιστοποιητικά ελέγχου και εξοπλισμού που θα περιλαμβάνουν την λεπτομερή διαδικασία ελέγχου και πιστοποίησης του εξοπλισμού.

Στο χώρο του έργου θα γίνουν οι δοκιμές από τον Ανάδοχο σύμφωνα με τις προδιαγραφές που συμφωνήθηκαν με τη Δ.Ε.Υ.Α.Θ.. Όλα τα υλικά εργαλεία και τεχνικοί που χρειάζονται θα παρασχεθούν από τον Ανάδοχο.

Όταν οι συσκευές έχουν εγκατασταθεί συνολικά και δουλεύουν ικανοποιητικά και πριν την αρχή της περιόδου συντήρησης, κάθε κύρια συσκευή θα ελεγχθεί παρουσία της Δ.Ε.Υ.Α.Θ. για να αποδεχθεί ότι οι επιδόσεις που μετρήθηκαν στο εργοστάσιο ισχύουν και στο χώρο του έργου.

Θα κρατηθούν αρχεία για όλες τις δοκιμές. Το αρχείο θα περιγράφει με λεπτομέρεια τα αποτελέσματα συμπεριλαμβανομένης κάθε αποτυχίας και διόρθωσής της. Όταν ολοκληρώνεται κάθε δοκιμή με την σύμφωνη γνώμη της Δ.Ε.Υ.Α.Θ., θα υπογράφεται από τη Δ.Ε.Υ.Α.Θ. και τον εκπρόσωπο του Αναδόχου το αντίστοιχο πιστοποιητικό δοκιμής. Σε δοκιμές που δεν παρευρίσκεται ο Μηχανικός θα υπογράψει ο Υπεύθυνος Μηχανικός της Δ.Ε.Υ.Α.Θ. μαζί με υπεύθυνο εκπρόσωπο του Αναδόχου.

Μαζί με τα εγχειρίδια λειτουργίας και συντήρησης θα δοθούν δεμένα αντίγραφα των αποτελεσμάτων.

ΑΡΘΡΟ 16ο: Ανταλλακτικά.

Επαρκή ανταλλακτικά τα οποία θα καλύψουν λειτουργικές ανάγκες για χρήση έως την Οριστική παραλαβή της πράξης.

Τα ανταλλακτικά αυτά θα είναι καινούργια, αχρησιμοποίητα και πλήρως ανταλλάξιμα με τα τμήματα εκείνα που καλούνται να αντικαταστήσουν. Θα είναι χαρακτηρισμένα με την περιγραφή και τον σκοπό τους και θα βρίσκονται πακεταρισμένα κατάλληλα. Θα πρέπει να μαρκάρονται με το ακριβές περιεχόμενό τους και το σκοπό για τον οποίο αποτελούν ανταλλακτικά.

Στην περίπτωση όπου περισσότερα από ένα ανταλλακτικά βρίσκονται συσκευασμένα στην ίδια συσκευασία τότε θα πρέπει να υπάρχει έξω από την συσκευασία και μία λεπτομερής λίστα αυτών στο εξωτερικό της.

ΑΡΘΡΟ 17ο: Αρχικά Υλικά.

Ο Ανάδοχος θα πρέπει να λάβει υπόψη του στην προσφορά την προμήθεια όλων των αναλώσιμων υλικών για το παρεχόμενο χρόνο εγγύησης καλής λειτουργίας του συστήματος. Τα υλικά αυτά θα προστεθούν σε εκείνα που έχουν προβλεφθεί για σκοπούς προμήθειας.

ΑΡΘΡΟ 18ο: Παραλαβή.

Ο Ανάδοχος πρέπει να λάβει υπόψη του στην προσφορά κάθε επιτάχυνση εργασίας ή εργασία κατά τα Σαββατοκύριακα που τυχόν απαιτηθεί, ώστε να διασφαλισθεί ότι όλο το σύστημα θα είναι τελείως έτοιμο προς λειτουργία την συμβατική ημερομηνία.

Ο Αρμόδιος Μηχανικός της Δ.Ε.Υ.Α.Θ. θα εκδώσει ένα πιστοποιητικό παραλαβής για κάθε ένα από τα τμήματα που θα τεθούν σε λειτουργία και θα ελεγχθούν.

ΑΡΘΡΟ 19ο: Απαιτήσεις Εγκατάστασης.

Οι παρακάτω όροι για τους Προμηθευτές είναι πρόσθετοι στους Γενικούς όρους της Σύμβασης των οποίων θα αποτελούν μέρος:

19.1 Υπεργολάβος

Ο Ανάδοχος θα είναι υπεύθυνος για την έκδοση ενός αντιγράφου από τα Συμβατικά Τεύχη για κάθε υπεργολάβο. Μη εκπλήρωση του παραπάνω όρου μπορεί να οδηγήσει σε καθυστερήσεις έως ότου γίνει δεκτός στο χώρο εργασιών. Ο κύριος Ανάδοχος θα είναι υπεύθυνος για όλους τους υπεργολάβους σε όλα τα θέματα.

19.2 Τοπικές Αρχές

Οι απαιτήσεις των αντίστοιχων τοπικών Αρχών συμπεριλαμβανομένων του νερού, ηλεκτρικού και αερίου πρέπει να ληφθούν για όλα τα θέματα και οποιεσδήποτε απαιτούμενες αμοιβές θα πρέπει να πληρωθούν από τον Ανάδοχο.

19.3 Διασύνδεση με υπάρχουσες Υπηρεσίες.

Ο Ανάδοχος θα πρέπει να πάρει άδεια χρήσης υπαρχουσών υπηρεσιών και να συμφωνήσει με τον Υπεύθυνο Μηχανικό το χρονοδιάγραμμα χρήσης. Εφ' όσον ο Υπεύθυνος Μηχανικός συμφωνήσει οι εργασίες σύνδεσης θα γίνουν από τη Δ.Ε.Υ.Α.Θ., ο Ανάδοχος θα ελέγξει αυτές τις συνδέσεις πριν αυτές χρησιμοποιηθούν και θα είναι υπεύθυνος γι' αυτές.

Ο Ανάδοχος θα είναι υπεύθυνος για κάθε καλωδίωση μεταξύ του σταθμού και ενός σημείου τροφοδοσίας στον ίδιο χώρο και θα πραγματοποιήσει όλες τις συνδέσεις. Πηγές προμήθειας νερού, ηλεκτρικού, συμπιεσμένου αέρα κ.λ.π για χρήση από τον Ανάδοχο θα υποδειχθούν από τη Δ.Ε.Υ.Α.Θ..

19.4 Ασφάλεια

Ο Ανάδοχος θα είναι υπεύθυνος για την υγεία των υπαλλήλων του ιδίου και των υπαλλήλων των υπεργολάβων του. Θα είναι υπεύθυνος ότι οι παραπάνω υπάλληλοι συμπεριφέρονται σύμφωνα με ένα λογικό και επαγγελματικό τρόπο ο οποίος θα συμβαδίζει με την αποφυγή ατυχήματος και πρόκληση τραυματισμού σε άτομα, ζώα ή ζημία σε ιδιοκτησία.

Ο Ανάδοχος θα πρέπει να γνωρίζει και να εφαρμόζει όλες τις θεσμικές ρυθμίσεις και κώδικες λειτουργίας που έχουν εφαρμογή στο προσωπικό που του ανήκει και σε εκείνο που ανήκει στους υπεργολάβους και στο έργο που καλύπτεται από το Συμβόλαιο και επιπρόσθετα να γνωρίζει και να εφαρμόζει όλες τις ειδικές απαιτήσεις ασφαλείας που θα του υποδείξει ο Αρμόδιος Μηχανικός της Δ.Ε.Υ.Α.Θ.. Κατά την εργασία του στους χώρους

ευθύνης της Υπηρεσίας ο Ανάδοχος πρέπει να συμμορφώνεται με τους κανόνες ασφαλείας που θα είναι αναρτημένοι στην περιοχή.

Ο Ανάδοχος θα πρέπει να υποδείξει ένα μέλος από το υπαλληλικό προσωπικό το οποίο θα ασχολείται με θέματα ασφαλείας και να γνωστοποιήσει στη Δ.Ε.Υ.Α.Θ. το όνομά του. Ο υπεύθυνος ασφαλείας μπορεί να επισκέπτεται το εργοτάξιο κατά περιόδους.

Ο Αρμόδιος Μηχανικός της Υπηρεσίας θα πληροφορήσει τον υπεύθυνο ασφαλείας για οποιουσδήποτε ειδικούς όρους ασφαλείας βρίσκονται σε ισχύ .

Ο υπεύθυνος ασφαλείας θα πρέπει να φροντίσει επίσης για την εκπαίδευση του προσωπικού του Αναδόχου.

Ο Ανάδοχος πρέπει να κρατά τον Υπεύθυνο Μηχανικό της Δ.Ε.Υ.Α.Θ. ενήμερο για οποιεσδήποτε εργασίες που μπορούν να επηρεάσουν την υγεία και την ασφάλεια του προσωπικού της Δ.Ε.Υ.Α.Θ. ή άλλων στην περιοχή πλησίον της περιοχής εργασίας.

Το προσωπικό του Αναδόχου πρέπει να συμμορφώνεται με όλους τους κανόνες ασφαλείας οι οποίοι έχουν ορισθεί από τη Δ.Ε.Υ.Α.Θ., έτσι ώστε να είναι προστατευμένο από κινδύνους που είναι πιθανοί στο εργοτάξιο το οποίο ανήκει στη Δ.Ε.Υ.Α.Θ..

19.5 Εξοπλισμός

Ο Ανάδοχος θα πρέπει να διαθέτει και να παρέχει σκαλωσιές, εργαλεία ανύψωσης, εξοπλισμό ασφαλείας δηλαδή δοκιμαστικές λάμπες, σχοινιά ασφαλείας, συσκευές αναπνοής κ.λ.π με σκοπό την είσοδο σε περιορισμένους χώρους, εργαλεία και άλλο εξοπλισμό αναγκαίους για την εκτέλεση του έργου, εκτός εάν γίνουν άλλες ειδικές ρυθμίσεις και να είναι υπεύθυνος για την καλή κατάσταση και χρήση τους.

Όπου ο εξοπλισμός είναι αντικείμενο νομοθετημένων ελέγχων, ο Προμηθευτής θα πρέπει να διαθέτει ένα πρόσφατο πιστοποιητικό ελέγχου, και να είναι υποχρεωμένος να το παρουσιάσει εάν αυτό του ζητηθεί. Κάθε τέτοιος εξοπλισμός μπορεί να ελέγχεται σε οποιαδήποτε στιγμή από την Υπηρεσία. Ο Ανάδοχος δεν θα χρησιμοποιήσει εργαλεία ή εξοπλισμό της Υπηρεσίας χωρίς να έχει προηγηθεί ειδική άδεια από τον Μηχανικό της Δ.Ε.Υ.Α.Θ. και θα είναι υπεύθυνος για την ασφαλή χρήση τους.

19.6 Τραυματισμοί

Ο Ανάδοχος πρέπει να ειδοποιεί τη Δ.Ε.Υ.Α.Θ. για όλους τους τραυματισμούς κατά την παραμονή στους χώρους της Υπηρεσίας και τυχόν απουσίες προσωπικού εξαιτίας αυτών.

19.7 Υλικό Ασφαλείας

Οι συναγερμοί φωτιάς, πυροσβεστήρες, πυροσβεστικό υλικό, αναπνευστικό υλικό, θα πρέπει να είναι σημειωμένα με ειδικές επιγραφές. Ο Ανάδοχος δεν θα πρέπει να εμποδίζει την χρήση τους και θα πρέπει να αναφέρει κάθε ζημιά στα υλικά στη Δ.Ε.Υ.Α.Θ.

19.8 Εύφλεκτα και Πολύ Εύφλεκτα Υγρά

Εύφλεκτα και πολύ εύφλεκτα υγρά απαγορεύονται στην περιοχή του έργου εκτός και αν τα δοχεία και η χρήση των υγρών αυτών θα είναι σύμφωνα με τους κανονισμούς και οι ποσότητες θα είναι εγκεκριμένες από τη Δ.Ε.Υ.Α.Θ..

19.9 Εμπόδια στην Πρόσβαση

Ο Ανάδοχος δεν πρέπει να εμποδίζει την πρόσβαση ή να κλείνει δρόμους και πεζοδρόμια χωρίς την γραπτή άδεια από τη Δ.Ε.Υ.Α.Θ..

19.10 Κύλινδροι Αερίου

Ο Ανάδοχος δεν θα πρέπει να τοποθετεί κυλίνδρους πεπιεσμένου αέρα μέσα σε κτίρια χωρίς την άδεια της Δ.Ε.Υ.Α.Θ. Όποτε τέτοιοι κύλινδροι αν χρησιμοποιηθούν θα πρέπει να είναι ασφαλείς και να τοποθετούνται όρθιοι όποτε αυτό είναι δυνατό.

19.11 Πρόσβαση από τον Ανάδοχο.

Ο Ανάδοχος και το προσωπικό του θα πρέπει να περιορίζονται στους χώρους εργασίας και να πηγαίνουν στους χώρους αυτούς από δρόμους που θα υποδείχθηκαν από τη Δ.Ε.Υ.Α.Θ.

19.12 Είσοδος σε διάφορους χώρους

Το προσωπικό του Αναδόχου απαγορεύεται να μπαίνει σε πλημμυρισμένους χώρους, αγωγούς, containers, κ.λ.π, χωρίς έγγραφη άδεια της Δ.Ε.Υ.Α.Θ.

19.13 Φωτιές

Ο Ανάδοχος δεν θα πρέπει να χρησιμοποιεί φλόγες ή οξυγονοκόλληση χωρίς έγγραφη άδεια της Δ.Ε.Υ.Α.Θ. Ο Ανάδοχος επίσης θα πρέπει να φροντίσει για την ύπαρξη πυροσβεστήρων κοντά σε χώρους όπου υπάρχει πιθανότητα πυρκαγιάς.

19.14 Ρύπανση

Ο Ανάδοχος θα πρέπει να υπακούει τους κανονισμούς που αφορούν την διάθεση ρυπάνσεως στο έδαφος, υπέδαφος, ή στην ατμόσφαιρα, την διάθεση άχρηστων αντικειμένων, το θόρυβο και άλλες ενοχλήσεις. Τίποτα από όσα αναφέρονται στις επόμενες παραγράφους δεν μεταβάλλει τα ανωτέρω αναφερόμενα στην παράγραφο αυτή.

19.15 Καθαριότητα χώρου

Ο Ανάδοχος θα πρέπει να κρατά πάντα τον χώρο καθαρό σύμφωνα με τις απαιτήσεις της Επιβλέπουσας Υπηρεσίας. Τα άχρηστα υλικά θα πρέπει να απομακρύνονται καθώς εξελίσσεται το έργο. Τα άχρηστα υλικά προς απομάκρυνση θα πρέπει να τοποθετούνται σε χώρους που θα υποδειχθούν από τη Δ.Ε.Υ.Α.Θ. ως χώροι απορριμμάτων.

Όταν το έργο ολοκληρωθεί όλα τα άχρηστα υλικά θα πρέπει να απομακρυνθούν από το χώρο με επιβάρυνση του Αναδόχου.

19.16 Υπερχείλιση Υγρών

Υπερχείλιση υγρών σε δρόμους ή αγωγούς όμβριων θα πρέπει να αποτρέπεται. Για να γίνει αυτό θα πρέπει να αναφέρεται αμέσως στη Δ.Ε.Υ.Α.Θ.

19.17 Λάσπες στους δρόμους

Ο Ανάδοχος δεν θα πρέπει να αφήνει λάσπη στους δρόμους και μέσα ή έξω από τους χώρους εργασίας. Ο χώρος θα πρέπει να καθαρίζεται από τις λάσπες με ευθύνη και επιβάρυνση του αναδόχου.

Θήβα Σεπτέμβριος 2021

Συντάχθηκε

Λεωνίδας Κοκκίνης
Πολιτικός Μηχανικός Τ.Ε.

Δημήτριος Μπότης
Μηχανολόγος Μηχανικός Τ.Ε.

Γεώργιος Σιαπαλίδης
Μηχανικός Αυτοματισμού Τ.Ε.

Θεωρήθηκε

Ο Προϊστάμενος Δ/νσης Τ.Υ. ΔΕΥΑΘ

Σωτήριος Ράπτης
Πολιτικός Μηχανικός Π.Ε.

ΠΑΡΑΡΤΗΜΑ VI: Τεχνική περιγραφή**1. ΕΙΣΑΓΩΓΗ**

Η Δημοτική Επιχείρηση Ύδρευσης Αποχέτευσης Θήβας ιδρύθηκε με το ΠΔ 1275/12-12-1981 (ΦΕΚ 311/Α/6-10-1981) ως επιχείρηση του Ν. 1069/80 «Περί κινήτρων δια την ίδρυσιν Επιχειρήσεων Ύδρευσεως και Αποχετεύσεως» με περιοχή αρμοδιότητας τον τότε Δήμο Θηβαίων. Ακολούθως επεκτάθηκε η αρμοδιότητας της στα όρια του Καποδιστριακού Δήμου και στη συνέχεια με την αριθ. πρωτ. 2785/65818/03-05-2019 (ΦΕΚ 1749/Β'/17-05-2019) Απόφαση του Συντονιστή της Αποκεντρωμένης Διοίκησης Θεσσαλίας – Στερεάς Ελλάδας στα όρια της εδαφικής περιοχής του Καλλικρατικού Δήμου και περιήλθαν στην αρμοδιότητα της Επιχείρησης οι ΔΕ Βαγίων, Πλαταιών και Θίσβης.

Η ΔΕΥΑΘ ως υπεύθυνη για την ύδρευση του Δήμου Θηβαίων, σύμφωνα με τον Ν. 1069/80 «Περί κινήτρων δια την ίδρυσιν Επιχειρήσεων Ύδρευσεως και Αποχετεύσεως» και τις υγειονομικές διατάξεις για το νερό ανθρώπινης κατανάλωσης, καθώς και ως φορέας υλοποίησης μέτρων προστασίας των υδατικών πόρων, οφείλει στον τομέα της ύδρευσης να λάβει όλα τα αναγκαία μέτρα και να υλοποιήσει δράσεις όπως εκπόνηση μελετών, κατασκευή έργων, προμήθεια εξοπλισμού, λειτουργία, συντήρηση και υγειονομική αναγνώριση όλων των συστημάτων ύδρευσης του Δήμου. Σκοπός είναι η εξασφάλιση επαρκούς ποσότητας και κατάλληλης ποιότητας ύδατος για ανθρώπινη κατανάλωση και η εκπλήρωση των υποχρεώσεων αρμοδιότητάς της που προκύπτουν από τις κατευθύνσεις, τις αρχές, τα μέτρα και τις διαδικασίες για την ολοκληρωμένη προστασία και διαχείριση των υδάτων, σε συμμόρφωση με τις διατάξεις της Οδηγίας 2000/60/ΕΚ «Πλαίσιο κοινοτικής δράσης στον τομέα της πολιτικής των υδάτων» και των λοιπών Οδηγιών, της αντίστοιχης Εθνικής νομοθεσίας και τα μέτρα του οικείου εγκεκριμένου Σχεδίου Διαχείρισης Λεκανών Απορροής Ποταμών (ΣΔΛΑΠ).

Στόχοι των δράσεων της Επιχείρησης είναι η προστασία της ανθρώπινης υγείας, μέσω της εξασφάλισης ότι το παρεχόμενο νερό θα είναι επαρκές, υγιεινό και καθαρό, καθώς και η προστασία του υδάτινου περιβάλλοντος, μέσω της ορθολογικής διαχείρισης του νερού και της βιώσιμης χρήσης του, με βάση τις αρχές της προφύλαξης, της προληπτικής δράσης, της επανόρθωσης και της αρχής "ο ρυπαίνων πληρώνει", με ανάκτηση του κόστους των υπηρεσιών ύδρευσης, συμπεριλαμβανομένου του περιβαλλοντικού κόστους και του κόστους υδατικού πόρου. Άλλοι στόχοι είναι η βελτίωση της ποιότητας ζωής των χρηστών των υπηρεσιών ύδρευσης μέσω υψηλής ποιότητας παρεχόμενων υπηρεσιών, η άρση των ανισοτήτων στο επίπεδο των παρεχόμενων υπηρεσιών ύδρευσης από την Επιχείρηση μέσω της βελτίωσης των παρεχόμενων υπηρεσιών στις μειονεκτούσες περιοχές, η συμβολή στην οικονομική ανάπτυξη της περιοχής αρμοδιότητας της Επιχείρησης και στην αύξηση της απασχόλησης, η συγκράτηση του πληθυσμού της υπαίθρου στον τόπο κατοικίας του, η εύρυθμη λειτουργία και η βιωσιμότητα της Επιχείρησης με διατήρηση του κοινωφελούς και μη κερδοσκοπικού χαρακτήρα της και η διασφάλιση του συνταγματικά κατοχυρωμένου δημόσιου χαρακτήρα του νερού ως κοινωνικό αγαθό απολύτως απαραίτητο για τη διαβίωση του ανθρώπου.

Για την εκπλήρωση των σκοπών και των στόχων της η επιχείρηση συνάπτει συμβάσεις έργων, υπηρεσιών, μελετών και προμηθειών σύμφωνα με την εκάστοτε ισχύουσα νομοθεσία περί δημοσίων συμβάσεων σε εφαρμογή του Αρ. 22 «Έργα - Μελέτες – Προμήθειες», παρ. 2, του Ν. 1069/1980. Επειδή δε η Επιχείρηση ασκεί δραστηριότητες του αρ. 230 «Υδωρ (άρθρο 10 της Οδηγίας 2014/25/ΕΕ)» του Ν.4412/2016 «Δημόσιες Συμβάσεις Έργων, Προμηθειών και Υπηρεσιών», είναι αναθέτων φορέας σύμφωνα με το αρ. 224 του Νόμου αυτού και έχει υποχρέωση σύμφωνα με το αρ. 222 να συνάπτει συμβάσεις για την άσκηση των παραπάνω δραστηριοτήτων εντός της περιοχής αρμοδιότητάς της, εφαρμόζοντας τις διατάξεις του βιβλίου ΙΙ του Ν. 4412/2016 (άρθρα 222-338).

1.1. ΙΣΤΟΡΙΚΟ ΜΕΛΕΤΗΣ

Σε μία ολιστική προσέγγιση επίλυσης των ιεραρχημένων ως πρώτης προτεραιότητας υδρευτικών προβλημάτων της ΔΕ Θίσβης και προκειμένου να επιλυθούν αυτά στο σύνολό τους και να αποκατασταθεί η ορθολογική διαχείριση στα υδροδοτικά συστήματα της περιοχής, η οποία πρόσφατα περιήλθε στην

αρμοδιότητα της Επιχείρησης και είναι η πλέον απομακρυσμένη από την ως έδρα της Επιχείρησης, η Τεχνική Υπηρεσία της ΔΕΥΑΘ έλαβε την εντολή να εκπονήσει την παρούσα μελέτη προμήθειας με τίτλο «Προμήθεια και εγκατάσταση ψηφιακών υδρομετρητών, συστήματος αυτόματης ανάγνωσης ενδείξεων και ελέγχου διαρροών σε δίκτυα ύδρευσης της Δ.Ε. Θίσβης της ΔΕΥΑ Θήβας», η οποία θεωρείται αναπόσπαστο μέρος της πρότασης με τίτλο «Βελτίωση υδροδότησης των οικισμών της ΔΕ Θίσβης του Δήμου Θηβαίων από τη ΔΕΥΑΘ», που πρόκειται να υποβληθεί άμεσα για χρηματοδότηση στο πλαίσιο με Α.Π. 14573/24-07-2020 Πρόσκλησης με τίτλο «Υποδομές Ύδρευσης» του Υπουργείου Εσωτερικών με ένταξη στον Άξονα Προτεραιότητας «Περιβάλλον» του Προγράμματος «Αντώνης Τρίτσης».

Η παρούσα μελέτη συντάχθηκε συνεκτιμώντας και λαμβάνοντας υπόψη στοιχεία από την Αριθμ. ΔΝΣΒ/1732/ΦΝ466 Απόφασης του Υπουργού Υποδομών και Μεταφορών (ΦΕΚ1047Β/29-3-2019) "Εξειδίκευση του είδους των παραδοτέων στοιχείων ανά στάδιο και ανά κατηγορία μελέτης σε ότι αφορά τα συγκοινωνιακά (οδικά) έργα, τα υδραυλικά, τα λιμενικά και τα κτιριακά έργα", για τα παραδοτέα «Οριστικής μελέτης διαρροών δικτύων ύδρευσης» .

1.2. ΟΡΙΣΤΙΚΗ ΜΕΛΕΤΗ ΤΗΣ ΠΡΟΜΗΘΕΙΑΣ

Τα παραδοτέα της με αριθ. 6Μ/2020 Οριστικής Μελέτης είναι τα κάτωθι:

Τεύχη Μελέτης : 1) Τεχνική Περιγραφή, 2) Τιμολόγιο, 3) Προμέτρηση, 4) Προϋπολογισμός, 5) Γενική συγγραφή υποχρεώσεων, 6) Ειδική συγγραφή υποχρεώσεων και 7) Τεχνικές προδιαγραφές.

Χάρτες : 1) Οριζοντιογραφία του δικτύου ύδρευσης (εξωτερικό και εσωτερικό υδραγωγείο) με τα προτεινόμενα σημεία ελέγχου διαρροών με χρήση του Arc Gis Pro, 2) Απεικόνιση θέση των υφιστάμενων εγκαταστάσεων σε υπόβαθρο GoogleEarth.

Τεύχη Δημοπράτησης (Έγγραφα της σύμβασης) : 1) Η παρούσα 6Μ/2020 Μελέτη (Τεύχη και χάρτες), 2) Σχέδιο Περίληψη διακήρυξης, 3) Σχέδιο Προκήρυξης, 4) Σχέδιο Ευρωπαϊκού Ενιαίου Εγγράφου Σύμβασης, 5) Υποδείγματα εγγυητικών επιστολών, 6) Τιμολόγιο προσφοράς, 7) Προϋπολογισμός προσφοράς.

Στο πλαίσιο εκπόνησης της μελέτης, μετά την σύνταξη των λοιπών τευχών της και με σκοπό την σύνταξη του προϋπολογισμού, συγκροτήθηκε τριμελής επιτροπή διερεύνησης τιμών, σύμφωνα με την Αριθ. 202/2020 Απόφαση (ΑΔΑ: ΩΞ8ΤΟΡΤΘ-ΦΝΟ) ΔΣ της ΔΕΥΑΘ, η οποία πραγματοποίησε έρευνα αγοράς και συνέταξε το με αριθ. πρωτ. 3034/09-10-2020 Πρακτικό διερεύνησης τιμών των υλικών της προμήθειας, με Πίνακα προσδιορισμού μέσων τιμών υλικών σύμφωνα με τον οποίο έγινε ο καθορισμός των τιμών των υλικών της προμήθειας, συντάχθηκε ο προϋπολογισμός και ολοκληρώθηκε η Αριθ. 6Μ/2020 μελέτη της προμήθειας με τίτλο "Προμήθεια και εγκατάσταση ψηφιακών υδρομετρητών, συστήματος αυτόματης ανάγνωσης ενδείξεων και ελέγχου διαρροών σε δίκτυα ύδρευσης της Δ.Ε. Θίσβης της ΔΕΥΑ Θήβας".

Η εκτιμώμενη αξία της προβλεπόμενης σύμβασης προμήθειας είναι 1.874.700,00 €, πλέον Φ.Π.Α. 449.928,00 € και η συνολική προϋπολογιζόμενη δαπάνη με Φ.Π.Α. είναι 2.324.628,00 €.

Ο Τρόπος υλοποίησης θα είναι με ανάδοχο οικονομικό φορέα που θα επιλεγεί με ανοικτή διαδικασία άνω των ορίων του Ν.4412.2016.

Η διάρκεια της σύμβασης ορίζεται σε δέκα πέντε (15) μήνες από την ημερομηνία υπογραφής της (12 μήνες για την παράδοση και 3 μήνες για την εκπαίδευση, την τεκμηρίωση και τη δοκιμαστική λειτουργία του συνολικού συστήματος).

2. ΠΕΡΙΟΧΗ ΜΕΛΕΤΗΣ

Ο Δήμος Θηβαίων είναι δήμος της [Περιφέρειας Στερεάς Ελλάδας](#), που συστάθηκε με τη συνένωση των προϋπαρχόντων Δήμων [Θηβαίων](#), [Βαγίων](#), [Πλαταιών](#) και [Θίσβης](#). Η έκταση του νέου δήμου είναι 822,92 km² και ο πληθυσμός του 36.477 κάτοικοι, σύμφωνα με την απογραφή του 2011. Έδρα του δήμου

είναι η [Θήβα](#). Είναι ένας από τους έξι δήμους της [Περιφερειακής Ενότητας Βοιωτίας](#) που συστάθηκαν το 2011 με το [Πρόγραμμα Καλλικράτης](#). Νότια βρέχεται από τον [Κορινθιακό κόλπο](#), ενώ στο βορειοκεντρικό τμήμα του δήμου εκτείνεται η πεδιάδα της Θήβας, με τις λίμνες [Υλίκη](#) και ανατολικότερα την [Παραλίμνη](#), τμήματα των οποίων υπάγονται στον Δήμο. Συνορεύει με τους Δήμους [Λεβαδέων](#), [Αλιάρτου](#), [Ορχομενού](#) και [Τανάγρας](#) της [Περιφερειακής Ενότητας \(Π.Ε.\) Βοιωτίας](#), με τον [Δήμο Χαλκιδέων](#) της [Π.Ε. Εύβοιας](#) και με τον δήμο [Μάνδρας – Ειδυλλίας](#) της [Π.Ε. Αττικής](#).

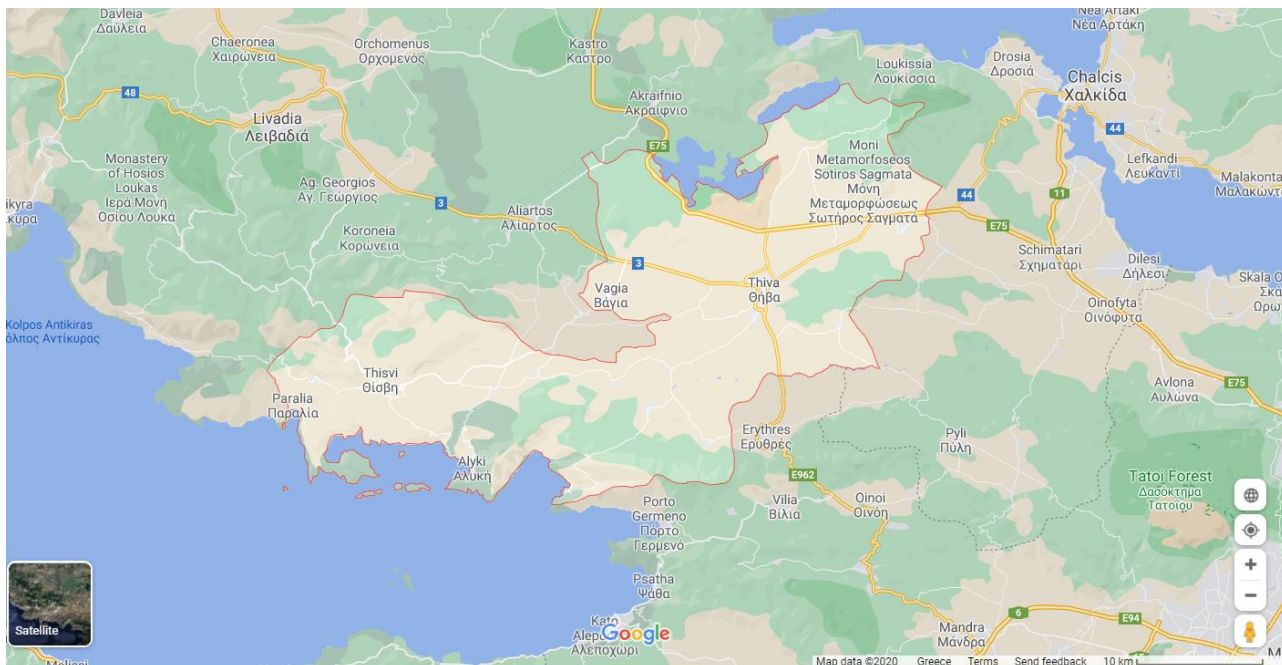

Περιοχή της παρούσας μελέτης είναι η Δημοτική Ενότητα (Δ.Ε.) Θίσβης που αποτελείται από πέντε [Κοινότητες](#) όπως φαίνονται στον παρακάτω πίνακα.

ΔΗΜΟΤΙΚΗ ΕΝΟΤΗΤΑ	ΔΗΜΟΤΙΚΕΣ/ΤΟΠΙΚΕΣ ΚΟΙΝΟΤΗΤΕΣ	ΘΕΣΗ ΤΗΣ Δ.Ε. ΘΙΣΘΗΣ ΣΤΟ ΔΗΜΟ	ΤΟΠΙΚΗ ΕΔΡΑ
Θίσβης	Θίσβης		Δομβραίνα
	Δομβραίνας		
	Προδρόμου ή Χώστια		
	Ελλοπίας		
	Ξηρονομής		

Εκτός από τις πέντε βασικές Κοινότητες υπάρχουν και οικισμοί όπως: 1) οικισμός Αγ. Ιωάννης της Κοινότητας Θίσβης, 2) οικισμός Αγίου Νικολάου της Κοινότητας Δομβραίνας, 3) οικισμός Μονή Μακαριώτισσα της Κοινότητας Δομβραίνας, 4) οικισμός Παραλία ή Σαράντη της Κοινότητας Προδρόμου, 5) οικισμός Αλυκής της Κοινότητας Ξηρονομής

**Να σημειωθεί ότι οι οικισμοί Αγ. Ιωάννης και Μονή Μακαριώτισσα είναι πάρα πολύ μικροί και δεν περιλαμβάνονται στην παρούσα μελέτη.

3. ΥΦΙΣΤΑΜΕΝΑ ΔΙΚΤΥΑ ΥΔΡΕΥΣΗΣ

3.1. ΥΔΡΟΔΟΤΗΣΗ ΠΕΡΙΟΧΗΣ ΜΕΛΕΤΗΣ

Για την υδροδότηση της περιοχής Δ.Ε. Θίσβης, που αποτελεί αρμοδιότητα της Δ.Ε.Υ.Α.Θ., γίνεται υδροληψία με άντληση κυρίως από νερό του Εξωτερικού Υδροδοτικού Συστήματος (ΕΥΣ) του Μόρνου και συμπληρωματικά από γεωτρήσεις, μετά από επεξεργασία σε ταχυδιυλιστήρια μεταφέρεται από τις δεξαμενές αφετηρίας (φόρτισης) σε δεξαμενές αποθήκευσης με εξωτερικούς τροφοδοτικούς αγωγούς, στους οποίους υπάρχουν αντλιοστάσια και δεξαμενές εξισορρόπησης, και διανέμεται στους καταναλωτές με οκτώ (8) εσωτερικά δίκτυα διανομής στους αντίστοιχους οικισμούς Θίσβης, Δόμβραινας, Αλυκής, Αγ. Νικολάου, Ελλοπίας, Ξηρονομής, Σαραντίου και Προδρόμου.

Η Θίσβη και η Δομβραίνα υδρεύονται με νερό του (ΕΥΣ) του Μόρνου, του οποίου η προμήθεια γίνεται από άλλο διυλιστήριο (Α) της ΕΥΔΑΠ στην Δόμβραϊνα, συμπληρωματικά από το διυλιστήριο (Β) του Αγ. Νικολάου - Αλυκής ΔΕΥΑΘ στην ίδια θέση, εφεδρικά από μία τοπική γεώτρηση και αποτελούν μία (1) ζώνη παροχής, συνδεδεμένη όμως με την ζώνη του Αγ. Νικολάου - Αλυκής. Ο Αγ. Νικόλαος και η Αλυκή υδροδοτούνται από νερό του (ΕΥΣ) του Μόρνου μετά από διύλιση στο διυλιστήριο (Β) της ΔΕΥΑΘ στη Δόμβραϊνα, οπότε αποτελούν μία (1) ζώνη παροχής. Το Σαράντι υδρεύεται με νερό του ΕΥΣ του Μόρνου, του οποίου η προμήθεια γίνεται από το διυλιστήριο της ΕΥΔΑΠ στο Σαράντι και αποτελεί μία (1) ζώνη παροχής. Η Ελλοπία και η Ξηρονομή υδρεύονται με νερό του Εξωτερικού Υδροδοτικού Συστήματος (ΕΥΣ) του Μόρνου, του οποίου η προμήθεια γίνεται από διυλιστήριο της ΕΥΔΑΠ στην Ελλοπία, και αποτελούν μία (1) ζώνη παροχής. Ο Πρόδρομος υδρεύεται από τοπική γεώτρηση, άρα αποτελεί μία (1) ζώνη παροχής.

Οι δεξαμενές βάσει του λειτουργικού τους ρόλου διακρίνονται στις ακόλουθες 4 κατηγορίες : 1) Δεξαμενές Αφετηρίας (Φόρτισης): Ορίζονται οι δεξαμενές που βρίσκονται πλησίον των σημείων υδροληψίας και έχουν σαν σκοπό την φόρτιση του υδατικού δυναμικού στο ψηλότερο σημείο που χρειάζεται ώστε να τροφοδοτήσει την πόλη με φυσική ροή. Δεν είναι δεξαμενές αποθήκευσης νερού γι' αυτό και έχουν μικρό σχετικά όγκο και επιπλέον οδηγούν μέσω της στάθμης τους τον αυτοματισμό εκκίνησης-στάσης των αντλιών υδροληψίας, 2) Δεξαμενές Διέλευσης: Ορίζονται οι δεξαμενές που βρίσκονται ανάμεσα στις Δεξαμενές Αφετηρίας και τις Κομβικές Δεξαμενές και έχουν σαν σκοπό είτε την αποθήκευση νερού (Δεξαμενή Διυλιστηρίου) είτε την ρύθμιση του ενεργειακού υψομέτρου ως πιεζοθραυστικά φρεάτια, 3) Κομβικές Δεξαμενές: Είναι οι δεξαμενές με αρκετά μεγάλο όγκο αποθήκευσης νερού, οι οποίες έχουν δυνατότητα να τροφοδοτούνται και από Υδραγωγεία με εναλλακτικά σενάρια λειτουργίας/τροφοδοσίας και έχουν ως σκοπό την τροφοδοσία του δικτύου ύδρευσης είτε άμεσα (απευθείας), είτε έμμεσα με την πλήρωση των Εξαρτημένων Δεξαμενών και 4) Εξαρτημένες Δεξαμενές: Είναι οι δεξαμενές που σχετίζονται με συγκεκριμένη λειτουργία ή τροφοδοσία συγκεκριμένης περιοχής.

Αντίστοιχα τα αντλιοστάσια εσωτερικού Υδραγωγείου ανάλογα με την λειτουργία τους χωρίζονται σε δύο κατηγορίες : 1) Αντλιοστάσια τροφοδοσίας Δεξαμενών, 2) Αντλιοστάσια ανύψωσης πίεσης Δικτύου.

Για την τροφοδοσία περιοχών του δικτύου που έχουν ανεπαρκή πίεση, λόγω του σχετικού υψομέτρου τους και δεν υπάρχει γειτονική Δεξαμενή με επαρκές υψομετρικό δυναμικό, χρησιμοποιείται παροχή απευθείας από τις Δεξαμενές Αφετηρίας ή τις Δεξαμενές Διέλευσης που έχουν διαθέσιμο υψηλότερο υψομετρικό δυναμικό. Αυτή η λύση της τροφοδοσίας περιοχών μέσω των αγωγών του Εξωτερικού Υδραγωγείου (όπου ενδείκνυται τοπολογικά) προτιμάται αντί για την εγκατάσταση αντλιοστασίων ανύψωσης πίεσης εσωτερικού δικτύου για προφανείς λόγους εκμετάλλευσης του διαθέσιμου υψομετρικού δυναμικού και εξοικονόμησης ενέργειας. Στις παροχές αυτές λόγω υψηλής πίεσης τοποθετούνται μειωτές πίεσης που ταπεινώνουν αυτή σε ορθολογικά πλαίσια ανάλογα με την περιοχή.

Επίσης υπάρχουν οι Τοπικοί σταθμοί Ύδρευσης (ΤΣ ή ΤΣΥ ή ΤΣΕ) που τοποθετούνται σε θέσεις ελέγχου για το δίκτυο ύδρευσης και απ' όπου παρέχεται τοπικός έλεγχος, τηλεχειρισμός και αυτόνομος τοπικός αυτοματισμός, σύμφωνα με την πράξη που ήδη υλοποιείται με τίτλο "Προμήθεια και εγκατάσταση συστημάτων Τηλεέλεγχου - Τηλεχειρισμού της Υδροδότησης του Δήμου Θηβαίων", όπως αναλύεται παρακάτω.

Οι βασικές υποδομές σταθμών υδροδότησης των κατά τόπους Δ.Δ. της Δ.Ε. Θίσβης του Δήμου Θηβαίων, παρουσιάζονται στον ακόλουθο πίνακα:

A/A	Θέση	Υποδομή Σταθμού / Κωδικός Τοπικού Σταθμού Τηλεέλεγχου	Πηγές υδροληψίας (Τροφοδοσία)
A	Δόμβραινα	Διυλιστήρια Α ΕΥΔΑΠ & Β Δήμου / (ΤΣΕ 40)	ΕΥΣ Μόρνου
B	Δόμβραινα	Γεώτρηση / Δεν έχει ΤΣΕ	Γεώτρηση
Γ	Παραλία Σαράντη	Διυλιστήρια Α ΕΥΔΑΠ & Β Δήμου / (ΤΣΕ 26N)	ΕΥΣ Μόρνου
Δ	Πρόδρομος	Γεώτρηση / (ΤΣΕ41)	Γεώτρηση
Ε	Ελλοπία	Διυλιστήριο ΕΥΔΑΠ / (ΤΣΕ22N)	ΕΥΣ Μόρνου
ΣΤ	Αγίου Νικολάου (Φουντά)	Ενδιάμεση Δεξαμενή Εξισορρόπησης /ΤΣΕ37	ΕΥΣ Μόρνου
A/A	Θέση	Είδος Εγκατάστασης	Συνθήκες λειτουργίας
1	Ελλοπία	Δεξαμενή & Πιεστικό	Τροφοδοτικός αγωγός με βαρύτητα από Διυλιστήριο ΕΥΔΑΠ Ελλοπίας
2	Ξηρονομή	Δεξαμενή	Τροφοδοτικός αγωγός με βαρύτητα από Διυλιστήριο ΕΥΔΑΠ Ελλοπίας
3	Αλυκή	Δεξαμενή	Τροφοδοτικός αγωγός με βαρύτητα από Ενδιάμεση δεξαμενή Φουντά Αγ. Νικολάου
4	Αγίος Νικολάος	Δεξαμενή	Τροφοδοτικός αγωγός με βαρύτητα από Ενδιάμεση δεξαμενή Φουντά Αγ. Νικολάου
5	Δόμβραινα	Δεξαμενή	Τροφοδοτικός αγωγός με βαρύτητα από Διυλιστήρια Α (ΕΥΔΑΠ) & Β (Δήμου) Δόμβραιναις & από Γεώτρηση Δόμβραιναις (εφεδρικά)
6	Πρόδρομος	Δεξαμενή	Τροφοδοτικός αγωγός με αντλίες από τη γεώτρηση Προδρόμου
7	Σαράντη	Δεξαμενή	Τροφοδοτικός αγωγός με βαρύτητα από Διυλιστήρια Προδρόμου ΕΥΔΑΠ

8	Θίσβη	Δεξαμενή	Τροφοδοτικός αγωγός με βαρύτητα από Διυλιστήρια Α (ΕΥΔΑΠ) & Β (Δήμου) Δόμβρυνας
----------	-------	----------	---

Ακολουθεί πίνακας με τα στοιχεία των εξωτερικών και εσωτερικών δικτύων της Δ.Ε. Θίσβης:

ΕΞΩΤΕΡΙΚΑ & ΕΣΩΤΕΡΙΚΑ ΔΙΚΤΥΑ ΥΔΡΕΥΣΗΣ ΤΗΣ Δ.Ε. ΘΙΣΒΗΣ								
A/A	Δ.Ε. Θίσβης	Αριθμός Ενεργών Υδρομέτρων	Μήκη Αγωγών σε Μέτρα (m)	Υλικό Αγωγών Υδρευσης	Έτος Κατασκευής Αγωγών Υδρευσης	Κατάσταση Δικτύου Υδρευσης	Ζώνες Υδροδότησης	Έτος κατασκευής Δεξαμενών
1	ΘΙΣΒΗ	318	4.922,00	PVC	1993	ΕΙΝΑΙ ΣΕ ΚΑΛΗ ΚΑΤΑΣΤΑΣΗ ΔΙΟΤΙ Ο ΔΗΜΟΣ ΕΧΕΙ ΠΡΟΒΕΙ ΤΑ ΤΕΛΕΥΤΕΑ ΧΡΟΝΙΑ ΣΕ ΣΥΣΤΗΜΑΤΙΚΕΣ ΕΝΕΡΓΕΙΕΣ ΕΚΣΥΓΧΡΟΝΙΣΜΟΥ ΚΑΙ ΑΝΑΒΑΘΜΙΣΗΣ ΤΩΝ ΔΙΚΤΥΩΝ ΥΔΡΕΥΣΗΣ.	ΔΕΝ ΕΧΟΥΝΕ ΟΡΙΣΘΕΙ ΖΩΝΕΣ.	Η ΘΙΣΒΗ ΔΕΝ ΕΧΕΙ ΔΙΚΗ ΤΗΣ ΔΕΞΑΜΕΝΗ ΚΑΙ ΤΡΟΦΟΔΟΤΕΙΤΑΙ ΑΠΟ ΤΗΝ ΔΕΞΑΜΕΝΗ ΤΗΣ ΔΟΜΒΡΑΙΝΑΣ
2	ΔΟΜΒΡΑΙΝΑ	619	8.569,00	PVC	2002			ΔΕΞΑΜΕΝΗ 1: 1980, ΔΕΞΑΜΕΝΗ 2: 1990
3	ΠΑΡΑΛΙΑ ΑΓ.ΝΙΚΟΛΑΟΥ	50	13.750,00	PE & PVC	2007			1990
4	ΠΑΡΑΛΙΑ ΑΛΥΚΗΣ	789	27.526,00	PE & PVC	2007			1985
5	ΕΛΛΟΠΙΑ	308	6.800,00	PVC	1995			1983
6	ΞΗΡΟΝΟΜΗ	396	15.040,00	PE & PVC	2005			1983
7	ΠΡΟΔΡΟΜΟΣ (ΧΩΣΤΙΩΝ)	420	5.760,00	PE	2005			1960
8	ΠΑΡΑΛΙΑ ΣΑΡΑΝΤΗ	485	10.810,00	PVC	1993			1985
	ΑΙΤΗΣΕΙΣ ΝΕΩΝ ΣΥΝΔΕΣΕΩΝ	220						
	ΠΑΡΟΧΕΣ ΧΩΡΙΣ ΥΔΡΟΜΕΤΡΑ	395						
	ΣΥΝΟΛΟ	4.000	93.177,00					

Πίνακας Υφιστάμενης κατάστασης ύδρευσης Δημοτικής Ενότητας (Δ.Ε.) Θίσβης

Σύμφωνα με τον παραπάνω πίνακα για τα δίκτυα της ύδρευσης στην Δ.Ε. Θίσβης : α) Δεν υπάρχει ιστορικό βλαβών και διαρροών, β) Δεν υπάρχουν και δεν έχουν ορισθεί ζώνες υδροδότησης στα εσωτερικά δίκτυα ύδρευσης, γ) Η κατάσταση στην οποία βρίσκονται τα δίκτυα ύδρευσης της Δ.Ε. Θίσβης κρίνεται καλή διότι αποτελείται κυρίως από αγωγούς PE & PVC αφού ο Δήμος έχει προβεί τα τελευταία χρόνια σε συστηματικές ενέργειες εκσυγχρονισμού και αναβάθμισης των δικτύων ύδρευσης σύμφωνα με τον παρακάτω Πίνακα έργων, δ) Περιγραφή των υφιστάμενων υδρομέτρων (συσκευών καταμέτρησης): Στη Δ.Ε. Θίσβης παρατηρούνται τα μεγαλύτερα προβλήματα στο σύστημα οικιακής καταμέτρησης καθώς οι υφιστάμενοι μετρητές έχουν τη μεγαλύτερη παλαιότητα σε σχέση με τις υπόλοιπες Δ.Ε., δεν έχουν καμία απολύτως τυποποίηση, μεγάλη κόπωση και πολύ χαμηλή μετρολογική ακρίβεια.

Ακολουθούν δύο οριζοντιογραφίες από την πράξη που ήδη υλοποιείται με τίτλο "Προμήθεια και εγκατάσταση συστημάτων Τηλεέγχου - Τηλεχειρισμού της Υδροδότησης του Δήμου Θηβαίων" που παρουσιάζουν τη θέση και τη διασύνδεση των ως άνω υποδομών.

Αριθμός Σημείου	Περιγραφή	Είδος σταθμού
Υ.Σ. Ε. 01	Γεωμετρική Ακρίβεια (ΘΗΒΑΣ)	Γεωμετρική
Υ.Σ. Ε. 02	Διόρθωση Πλάτους	ΔΕΣΦΑΙΕΝΗ
Υ.Σ. Ε. 03	Διόρθωση Εμβαθμής	ΔΕΣΦΑΙΕΝΗ - ΑΝΥΨΟΜΕΤΡΙΑΣ
Υ.Σ. Ε. 04	Νέο Αντικείμενο Κλίμακας	ΑΝΥΨΟΜΕΤΡΙΑΣ
Υ.Σ. Ε. 05	Γεωμετρική Διόρθωση (Εμβαθμής)	Γεωμετρική
Υ.Σ. Ε. 06	Γεωμετρική Διόρθωση (Πλάτους)	Γεωμετρική
Υ.Σ. Ε. 07	Γεωμετρική Υψόμετρο	Γεωμετρική
Υ.Σ. Ε. 08	Διόρθωση Πλάτους	ΔΕΣΦΑΙΕΝΗ
Υ.Σ. Ε. 09	Γεωμετρική Υψόμετρο	Γεωμετρική
Υ.Σ. Ε. 10	Διόρθωση Πλάτους	ΔΕΣΦΑΙΕΝΗ
Υ.Σ. Ε. 11	Διόρθωση Υψόμετρο	ΔΕΣΦΑΙΕΝΗ
Υ.Σ. Ε. 12	Γεωμετρική Υψόμετρο	Γεωμετρική
Υ.Σ. Ε. 13	Γεωμετρική Υψόμετρο (Μαύρη)	Γεωμετρική
Υ.Σ. Ε. 14	Γεωμετρική Υψόμετρο (Μαύρη)	Γεωμετρική
Υ.Σ. Ε. 15	Διόρθωση Ακρίβειας Φωτοβλάνης	ΔΕΣΦΑΙΕΝΗ
Υ.Σ. Ε. 16	Διόρθωση Ακρίβειας Φωτοβλάνης	ΔΕΣΦΑΙΕΝΗ
Υ.Σ. Ε. 17	Διόρθωση Στοιχείων	ΔΕΣΦΑΙΕΝΗ
Υ.Σ. Ε. 18	Παράλληλο Μονοκίβητο	ΑΝΥΨΟΜΕΤΡΙΑΣ
Υ.Σ. Ε. 19	Φωτόσημο	ΦΩΤΟΣΗΜΟ
Υ.Σ. Ε. 20	Γεωμετρική Υψόμετρο	ΓΕΩΜΕΤΡΙΚΟ
Υ.Σ. Ε. 21	Διόρθωση Ακρίβειας Φωτοβλάνης	ΔΕΣΦΑΙΕΝΗ
Υ.Σ. Ε. 22	Γεωμετρική Υψόμετρο	Γεωμετρική
Υ.Σ. Ε. 23	Γεωμετρική & Υψόμετρο	Γεωμετρική & Υψόμετρο
Υ.Σ. Ε. 24	Διόρθωση Ακρίβειας Φωτοβλάνης	ΔΕΣΦΑΙΕΝΗ - ΑΝΥΨΟΜΕΤΡΙΑΣ
Υ.Σ. Ε. 25	Διόρθωση Υψόμετρο	ΔΕΣΦΑΙΕΝΗ
Υ.Σ. Ε. 26	Γεωμετρική Υψόμετρο	Γεωμετρική
Υ.Σ. Ε. 27	Νέο Αντικείμενο Κλίμακας	ΑΝΥΨΟΜΕΤΡΙΑΣ
Υ.Σ. Ε. 28	Γεωμετρική Υψόμετρο	Γεωμετρική
Υ.Σ. Ε. 29	Γεωμετρική Υψόμετρο	Γεωμετρική
Υ.Σ. Ε. 30	Γεωμετρική Υψόμετρο	Γεωμετρική
Υ.Σ. Ε. 31	Πλάτος Διόρθωση	ΔΕΣΦΑΙΕΝΗ
Υ.Σ. Ε. 32	Υψόμετρο	ΔΕΣΦΑΙΕΝΗ
Υ.Σ. Ε. 33	Διόρθωση Υψόμετρο	ΔΕΣΦΑΙΕΝΗ + Υψόμετρο
Υ.Σ. Ε. 34	Διόρθωση Υψόμετρο	ΔΕΣΦΑΙΕΝΗ
Υ.Σ. Ε. 35	Διόρθωση Υψόμετρο	ΔΕΣΦΑΙΕΝΗ
Υ.Σ. Ε. 36	Διόρθωση Υψόμετρο	ΔΕΣΦΑΙΕΝΗ
Υ.Σ. Ε. 37	Εμβαθμής Διόρθωση Ακρίβειας Φωτοβλάνης	ΔΕΣΦΑΙΕΝΗ
Υ.Σ. Ε. 38	Γεωμετρική Υψόμετρο	Γεωμετρική
Υ.Σ. Ε. 39	Διόρθωση Ακρίβειας Φωτοβλάνης	ΔΕΣΦΑΙΕΝΗ
Υ.Σ. Ε. 40	Αντικείμενο Κλίμακας	ΑΝΥΨΟΜΕΤΡΙΑΣ
Υ.Σ. Ε. 41	Γεωμετρική Υψόμετρο	Γεωμετρική
Υ.Σ. Ε. 42	Διόρθωση Υψόμετρο	ΔΕΣΦΑΙΕΝΗ
Υ.Σ. Ε. 43	Διόρθωση Υψόμετρο	ΔΕΣΦΑΙΕΝΗ
Υ.Σ. Ε. 44	Γεωμετρική Υψόμετρο	Γεωμετρική
Υ.Σ. Ε. 45	Υψόμετρο	ΔΕΣΦΑΙΕΝΗ
Υ.Σ. Ε. 46	Διόρθωση Υψόμετρο	ΔΕΣΦΑΙΕΝΗ
Υ.Σ. Ε. 47	Διόρθωση Ακρίβειας Φωτοβλάνης	ΔΕΣΦΑΙΕΝΗ + ΑΝΥΨΟΜΕΤΡΙΑΣ
Υ.Σ. Ε. 48	Εμβαθμής Διόρθωση Ακρίβειας Φωτοβλάνης	ΔΕΣΦΑΙΕΝΗ
Υ.Σ. Ε. 49	Πλάτος Διόρθωση Ακρίβειας Φωτοβλάνης	ΔΕΣΦΑΙΕΝΗ
Υ.Σ. Ε. 50	Γεωμετρική Διόρθωση Ακρίβειας Φωτοβλάνης	ΔΕΣΦΑΙΕΝΗ + ΚΥΡΥΦΟΜΕΤΡΙΑΣ
Υ.Σ. Ε. 51	Διόρθωση Υψόμετρο	ΔΕΣΦΑΙΕΝΗ
Υ.Σ. Ε. 52	Αντικείμενο Κλίμακας	ΑΝΥΨΟΜΕΤΡΙΑΣ
Υ.Σ. Ε. 53	Γεωμετρική Υψόμετρο	Γεωμετρική
Υ.Σ. Ε. 54	Διόρθωση Υψόμετρο	ΔΕΣΦΑΙΕΝΗ
Υ.Σ. Ε. 55	Πλάτος Διόρθωση Ακρίβειας Φωτοβλάνης + Υψόμετρο	ΔΕΣΦΑΙΕΝΗ
Υ.Σ. Ε. 56	Διόρθωση Ακρίβειας Φωτοβλάνης	ΔΕΣΦΑΙΕΝΗ
Υ.Σ. Ε. 57	Αντικείμενο Κλίμακας	ΑΝΥΨΟΜΕΤΡΙΑΣ
Υ.Σ. Ε. 58	Διόρθωση Ακρίβειας Φωτοβλάνης	ΔΕΣΦΑΙΕΝΗ
Υ.Σ. Ε. 59	Αντικείμενο Κλίμακας	ΑΝΥΨΟΜΕΤΡΙΑΣ
Υ.Σ. Ε. 60	Διόρθωση Ακρίβειας Φωτοβλάνης	ΔΕΣΦΑΙΕΝΗ

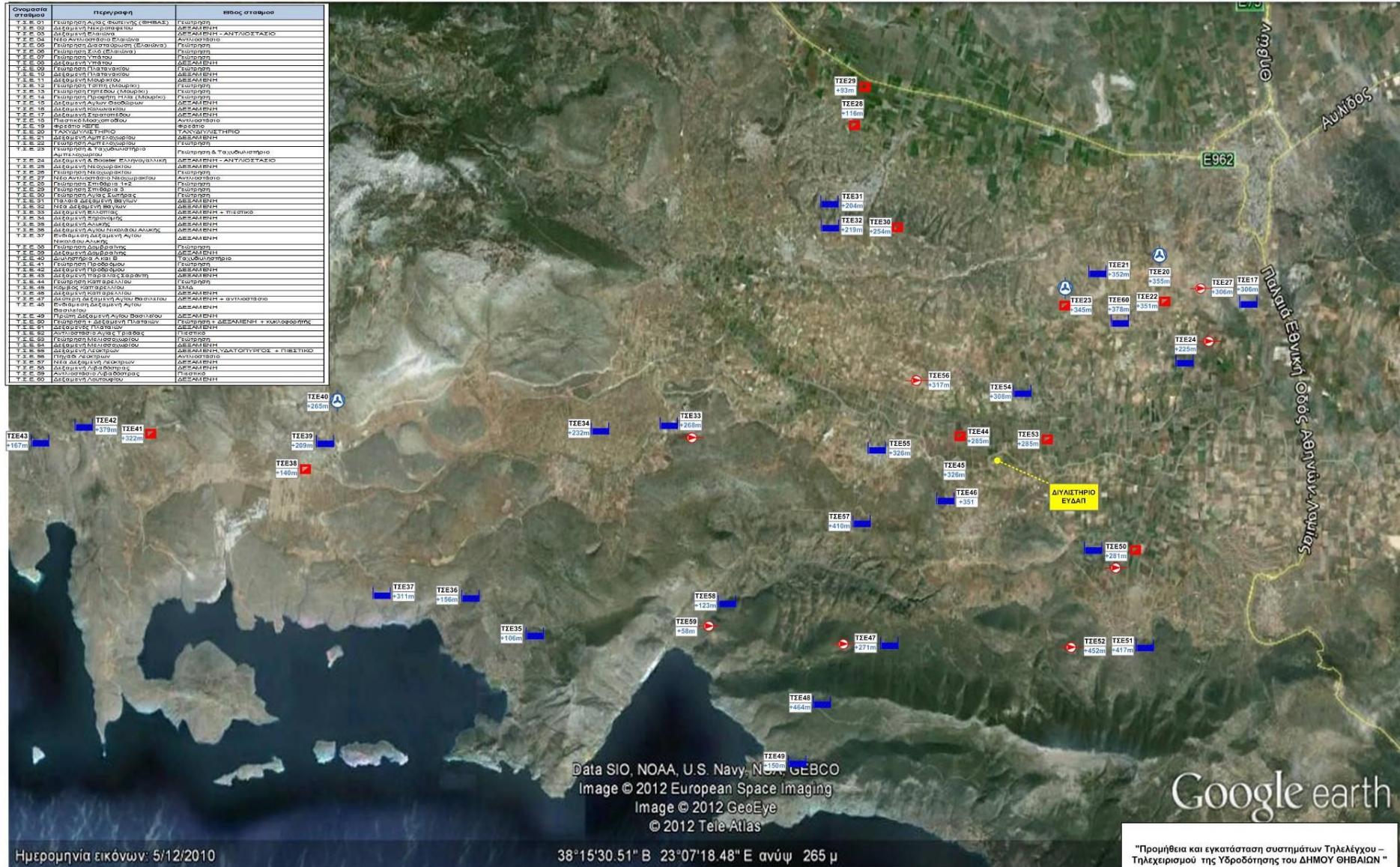

Ημερομηνία εικόνων: 5/12/2010

38°15'30.51" Β 23°07'18.48" Ε ανύψ 265 μ

"Προμήθεια και εγκατάσταση συστημάτων Τηλεέλεγχου – Τηλεμετρικού της Υδροδότησης του ΔΗΜΟΥ ΘΗΒΑΙΩΝ"

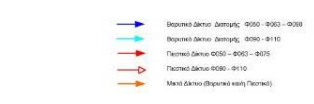
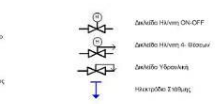

Επισημάνσεις: Οι Πυλωτικές γραμμές αφορούν μελλοντικές εγκαταστάσεις ή ανανέωση.

Δ.Ε.Υ.Α. ΘΗΒΑΣ		
ΕΙΔΙΚΟ ΑΝΤΙΚΕΙΜΕΝΟ ΤΗΛΕΜΕΤΡΙΑΣ		
Διάγραμμα Δικτύου και εξοπλισμού ΚΣΕ		
Αρ. Σχεδίου 010-001	Αναθεώρηση 2.0	N.T.S.

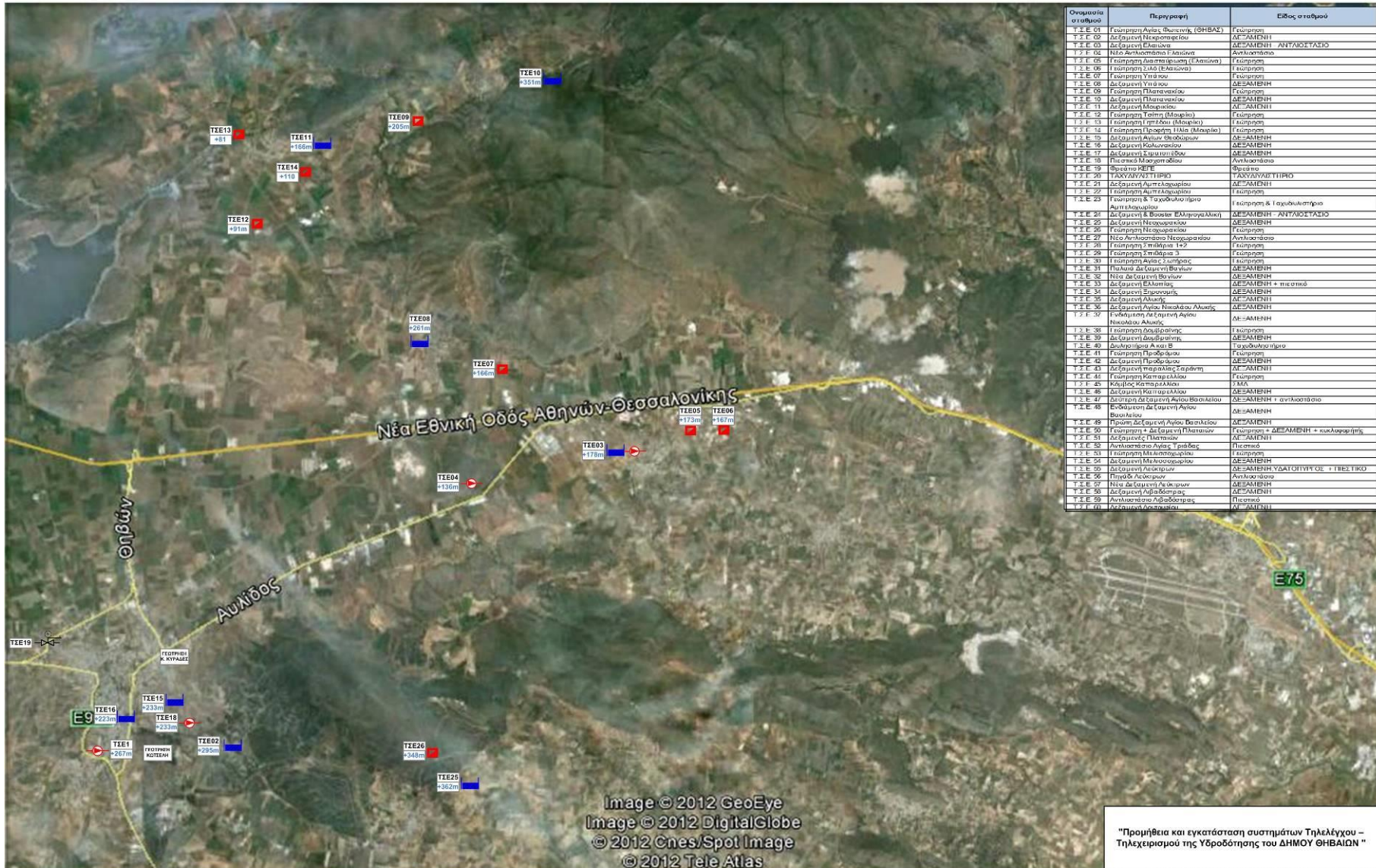

Ονομασία σταθμού	Περιγραφή	Είδος σταθμού
T.Z.E. 01	Γεωργία Άγιος Θεωφάνης (ΘΗΒΑΣ)	Γεωργία
T.Z.E. 02	Δεσμένη Νεοχωρίου	ΔΕΣΜΕΝΗ
T.Z.E. 03	Δεσμένη Ελευσίνα	ΔΕΣΜΕΝΗ ΑΝΤΑΓΩΓΙΣΤΩ
T.Z.E. 04	Νέο Αντιστάθιο Ηρακλείου	Αντιστάθιο
T.Z.E. 05	Γεωργία Δεσπονήσια (Ελευσίνα)	Γεωργία
T.Z.E. 06	Γεωργία Σίδη (Ελευσίνα)	Γεωργία
T.Z.E. 07	Γεωργία Υπάτου	Γεωργία
T.Z.E. 08	Δεσμένη Υπάτου	ΔΕΣΜΕΝΗ
T.Z.E. 09	Γεωργία Πλατενίου	Γεωργία
T.Z.E. 10	Δεσμένη Πλατενίου	ΔΕΣΜΕΝΗ
T.Z.E. 11	Δεσμένη Μουρίου	ΔΕΣΜΕΝΗ
T.Z.E. 12	Γεωργία Τσίμα (Μουρίο)	Γεωργία
T.Z.E. 13	Γεωργία Γρηγόριου (Μουρίο)	Γεωργία
T.Z.E. 14	Γεωργία Προφήτη Ηλία (Μουρίο)	Γεωργία
T.Z.E. 15	Δεσμένη Άγιος Θεόδωρος	ΔΕΣΜΕΝΗ
T.Z.E. 16	Δεσμένη Κόκκωνος	ΔΕΣΜΕΝΗ
T.Z.E. 17	Δεσμένη Σιμωνίου	ΔΕΣΜΕΝΗ
T.Z.E. 18	Πελαγία Μουσουλίου	Αντιστάθιο
T.Z.E. 19	Φρέδιο ΚΕΕ	Φρέδιο
T.Z.E. 20	ΤΑΧΥΔΡΩΜΟ ΤΙΡΘΟ	ΤΑΧΥΔΡΩΜΟ ΤΙΡΘΟ
T.Z.E. 21	Δεσμένη Αμπελοχωρίου	ΔΕΣΜΕΝΗ
T.Z.E. 22	Γεωργία Αμπελοχωρίου	Γεωργία
T.Z.E. 23	Γεωργία & Τραχυλίσιο Άγιος Θεόδωρος	Γεωργία & Τραχυλίσιο
T.Z.E. 24	Δεσμένη & Βοσσία Ελληνογαλλική	ΔΕΣΜΕΝΗ ΑΝΤΑΓΩΓΙΣΤΩ
T.Z.E. 25	Δεσμένη Νεοχωρίου	ΔΕΣΜΕΝΗ
T.Z.E. 26	Γεωργία Νεοχωρίου	Γεωργία
T.Z.E. 27	Νέο Αντιστάθιο Νεοχωρίου	Αντιστάθιο
T.Z.E. 28	Γεωργία Σπάρτης 1/2	Γεωργία
T.Z.E. 29	Γεωργία Σπάρτης 3	Γεωργία
T.Z.E. 30	Γεωργία Άγιος Σπύργος	Γεωργία
T.Z.E. 31	Πελαγία Δεσμένη Βοιωτών	ΔΕΣΜΕΝΗ
T.Z.E. 32	Νέο Δεσμένη Βοιωτών	ΔΕΣΜΕΝΗ
T.Z.E. 33	Δεσμένη Ελευσίνας	ΔΕΣΜΕΝΗ + πιστάθιο
T.Z.E. 34	Δεσμένη Σπάρτης	ΔΕΣΜΕΝΗ
T.Z.E. 35	Δεσμένη Αλυκής	ΔΕΣΜΕΝΗ
T.Z.E. 36	Δεσμένη Άγιος Νικόλαος Αλυκής	ΔΕΣΜΕΝΗ
T.Z.E. 37	Ευκαμπίνα Αρσένιου Άγιος Νικόλαος Αλυκής	ΔΕΣΜΕΝΗ
T.Z.E. 38	Γεωργία Δουβρανής	Γεωργία
T.Z.E. 39	Δεσμένη Δουβρανής	ΔΕΣΜΕΝΗ
T.Z.E. 40	Δουβρανία Α και Β	Τραχυλίσιο
T.Z.E. 41	Γεωργία Πυροφύλου	Γεωργία
T.Z.E. 42	Δεσμένη Πυροφύλου	ΔΕΣΜΕΝΗ
T.Z.E. 43	Δεσμένη παραλία Σπάρτης	ΔΕΣΜΕΝΗ
T.Z.E. 44	Γεωργία Καπαρλαίου	Γεωργία
T.Z.E. 45	Κόρυθος Καπαρλαίου	ΥΜΑ
T.Z.E. 46	Δεσμένη Καππαρλαίου	ΔΕΣΜΕΝΗ
T.Z.E. 47	Δεσμένη Δεσμένη Άγιος Βασίλειος	ΔΕΣΜΕΝΗ + αντιστάθιο
T.Z.E. 48	Ευκαμπίνα Δεσμένη Άγιος Βασίλειος	ΔΕΣΜΕΝΗ
T.Z.E. 49	Προφήτη Δεσμένη Άγιος Βασίλειος	ΔΕΣΜΕΝΗ
T.Z.E. 50	Γεωργία Δεσμένη Πηλαίου	Γεωργία + ΔΕΣΜΕΝΗ + εκκαθαριστής
T.Z.E. 51	Δεσμένης Τριτοπού	ΔΕΣΜΕΝΗ
T.Z.E. 52	Αντιστάθιο Άγιος Τριτοπού	Πιστάθιο
T.Z.E. 53	Γεωργία Μυλωνοχωρίου	Γεωργία
T.Z.E. 54	Δεσμένη Μυλωνοχωρίου	ΔΕΣΜΕΝΗ
T.Z.E. 55	Δεσμένη Ασκέρων	ΔΕΣΜΕΝΗ ΥΔΑΤΟΤΗΤΗ ΟΕ + ΤΙΒΕΣ ΤΙΒΟ
T.Z.E. 56	Πηγάδι Λεωφόρων	Αντιστάθιο
T.Z.E. 57	Νέο Δεσμένη Αρσένιου	ΔΕΣΜΕΝΗ
T.Z.E. 58	Δεσμένη Αρσένιου	ΔΕΣΜΕΝΗ
T.Z.E. 59	Αντιστάθιο Αρσένιου	Πιστάθιο
T.Z.E. 60	Αντιστάθιο Αρσένιου	Αντιστάθιο

"Προμήθεια και εγκατάσταση συστημάτων Τηλεέγχου – Τηλεχειρισμού της Υδροδότησης του ΔΗΜΟΥ ΘΗΒΑΙΩΝ "

Δ.Ε.Υ.Α. ΘΗΒΑΣ
ΕΙΔΙΚΟ ΑΝΤΙΚΕΙΜΕΝΟ ΤΗΛΕΜΕΤΡΙΑΣ

Διαγράμμιση Δικτύου και εξοπλισμού ΚΣΕ

Αρ. Σχεδίου 009-003 Αναθεώρηση 2/0 Ν.Τ.Σ.

<ul style="list-style-type: none"> Ηλεκτρονική Μέτρηση Πίεσης Δίκτυο Υδροαγωγού Θάλασσα Αποστήθιση Διαρροών Μόνωση Δίκτυου Διανομής 	<ul style="list-style-type: none"> Γεωργία Αντικατάστασης Διόγκηση Υδραυλική 	<ul style="list-style-type: none"> Δίκτυο Πίεσης ON-OFF Δίκτυο Πίεσης ON-Off Δίκτυο Υδροκίνησης Ηλεκτρονική Υδροκίνηση 	<ul style="list-style-type: none"> Βορειακό δίκτυο Διανομής: Φ00 - Φ05 - Φ09 Βορειακό δίκτυο Διανομής: Φ00 - Φ10 Πιστωτικό δίκτυο Φ06 - Φ03 - Φ05 Πιστωτικό δίκτυο Φ06 - Φ10 Νέο δίκτυο (Βορειακό και Πιστωτικό) 	<ul style="list-style-type: none"> Γεωργία με INVERTER Μέτρηση Πίεσης Φωτεινή Πίλη 	<ul style="list-style-type: none"> ΔΙΑΧΕΙΡΙΣΤΗΣ ΜΕΤΡΩΝ (ΑΝΑΜΕΤΩ) ΔΕΣΜΟΤΗΤΗ ΔΕΣΜΕΝΗ ΕΛΛΗΝΙΚΟΣ ΚΑΘΑΡΩΤΕΣ
---	--	--	--	--	--

Επισημάνσεις: Οι βασικότερες γραμμές φέρουν μελλοντικές εγκαταστάσεις ημερήσιες

3.2. ΠΡΟΣΦΑΤΕΣ ΠΑΡΕΜΒΑΣΕΙΣ ΥΔΡΕΥΣΗΣ ΣΤΗΝ ΠΕΡΙΟΧΗ ΤΗΣ ΜΕΛΕΤΗΣ**3.2.1. Έργα Δήμου**

Ο Δήμος Θηβαίων, στην αρμοδιότητα του οποίου ήταν η ύδρευση μέχρι πρόσφατα, είχε προχωρήσει τα τελευταία έτη σε σειρά σημαντικών έργων που σκοπό είχαν τον εκσυγχρονισμό και την αναβάθμιση των δικτύων ύδρευσης, τη μείωση του μη τιμολογούμενου νερού (MTN) και του ποσοστού διαρροών. Τέτοια έργα παρουσιάζονται στον ακόλουθο πίνακα:

A/A	ΤΙΤΛΟΣ ΜΕΛΕΤΗΣ	ΠΡΟΫΠΟΛΟΓΙΣΜΟΣ	ΧΡΟΝΟΛΟΓΙΑ
1	Ύδρευση οικισμών Αλυκής - Αγίου Νικολάου	2000
2	Αντικατάσταση εσωτερικών δικτύων ύδρευσης Δ.Δ. Δήμου Θίσβης (Πρόδρομος, Ξηρονομή)	595.577,75 €	2001
3	Κατασκευή και τοποθέτηση ταχυδιυλιστηρίου Δόμβραινας	144.500,00 €	2005
4	Αντικατάσταση εσωτερικών δικτύων ύδρευσης Δ.Δ. Δήμου Θίσβης (Πρόδρομος, Ξηρονομή) (Β' Φάση)	170.000,00 €	2005
5	Ύδρευση οικισμών Αλυκής - Αγίου Νικολάου (Β' Φάση)	591.706,93 €	2007

3.2.2. Έργα Δ.Ε.Υ.Α.Θ.

Με την έναρξη της λειτουργίας των δικτύων ύδρευσης από τη ΔΕΥΑΘ στην περιοχή της επέκτασης της αρμοδιότητάς της στο σύνολο της εδαφικής περιοχής του Δήμου Θηβαίων, με την αριθ. πρωτ. 2785/65818/03-05-2019 (ΦΕΚ 1749/Β'/17-05-2019) Απόφαση του Συντονιστή της Αποκεντρωμένης Διοίκησης Θεσσαλίας – Στερεάς Ελλάδας, σε επιβεβαίωση της **μελέτη γενικού σχεδιασμού (master plan)** για την ύδρευση που είχε εκπονήσει η Επιχείρηση για το σύνολο του Δήμου, με την οποία είχαν εντοπιστεί τα προβλήματα και στην περιοχή επέκτασης, προτάθηκαν απαιτούμενες μελέτες, έργα και προμήθειες για την επίλυσή τους και έγινε ιεράρχηση τους, διαπιστώθηκε ότι τα πλέον οξυμένα ποσοτικά, ποιοτικά και διαχειριστικά προβλήματα υδροδότησης εντοπιζόνταν στα υδροδοτικά συστήματα των οικισμών της Δημοτικής Ενότητας Θίσβης, που είναι η πλέον απομακρυσμένη ΔΕ από την έδρα της Επιχείρησης.

Επίσης η Δ.Ε.Υ.Α.Θ. εκπόνησε τη μελέτη με τίτλο **«ΠΡΟΜΗΘΕΙΑ ΚΑΙ ΕΓΚΑΤΑΣΤΑΣΗ ΣΥΣΤΗΜΑΤΩΝ ΤΗΛΕΕΛΓΧΟΥ – ΤΗΛΕΧΕΙΡΙΣΜΟΥ ΤΗΣ ΥΔΡΟΔΟΤΗΣΗΣ ΤΟΥ ΔΗΜΟΥ ΘΗΒΑΙΩΝ»**, προϋπολογισμού 3.905.532,52 € σύμβασης ποσού με ΦΠΑ: 3.711.037,28 €. Το αντικείμενο του τηλεελέγχου βρίσκεται σε απόλυτη συνέργεια και συμπληρωματικότητα με την παρούσα μελέτη. Η εν λόγω πράξη τελικά χρηματοδοτήθηκε από το πρόγραμμα Φιλόδημος Ι του Υπουργείου Εσωτερικών, η εργολαβική σύμβαση υπογράφηκε το έτος 2019 και αναμένεται να ολοκληρωθεί εντός του έτους 2021.

Το εν λόγω σύστημα διακρίνεται στα παρακάτω υποσυστήματα:

1. Κεντρικό Σταθμό Ελέγχου (ΚΣΕ) που έχει ήδη εγκατασταθεί στα γραφεία της ΔΕΥΑΘ και απ' όπου εκτελείται ο τηλεέλεγχος και ο τηλεχειρισμός του δικτύου ύδρευσης. Ο ΚΣΕ αποτελείται από:

- Το απαραίτητο υλικό και λογισμικό για τη συγκέντρωση πληροφοριών, τηλεέλεγχο - τηλεχειρισμό και διαχείριση του συστήματος.
- Διάταξη τροφοδοτικού για την εξασφάλιση αδιάλειπτης λειτουργίας.

- Εξοπλισμός της αίθουσας ελέγχου (μιμικό διάγραμμα προβολής, εξοπλισμός για τη διαμόρφωση των θέσεων εργασίας κλπ).
- Δίκτυα καλωδιώσεων και σωληνώσεων προστασίας τους για την σύνδεση με τους υφισταμένους πίνακες και όργανα και μεταξύ των διαφόρων μερών του συστήματος.

2. Τοπικοί σταθμοί Ύδρευσης (ΤΣ ή ΤΣΥ ή ΤΣΕ) που τοποθετούνται σε 60 θέσεις ελέγχου για το δίκτυο ύδρευσης και απ' όπου παρέχεται τοπικός έλεγχος, τηλεχειρισμός και αυτόνομος τοπικός αυτοματισμός. Οι ΤΣΕ αποτελούνται από :

- Το απαραίτητο ηλεκτρονικό υλικό και λογισμικό των ΤΣΕ
- Διάταξη τροφοδοτικού για την εξασφάλιση της λειτουργίας σε περίπτωση ανωμαλιών στο δίκτυο της κύριας τροφοδοσίας και αντικεραυνική προστασία.
- Δίκτυα καλωδιώσεων και σωληνώσεων προστασίας τους για την σύνδεση με τους υφισταμένους πίνακες και όργανα και μεταξύ των διαφόρων μερών του συστήματος.
- Αισθητήρια όργανα (παροχόμετρα ,μανόμετρα, σταθμήμετρα, κλπ) που είτε αντικαθιστούν τον υπάρχοντα εξοπλισμό μη δυνάμενο να συνδεθεί με τις ηλεκτρονικές διατάξεις αυτοματισμού είτε τοποθετούνται εξ αρχής.

3. Περιφερειακός Σταθμός Ελέγχου ΔΕΥΑΘ (ΠΣΕ) που έχει τοποθετηθεί στα γραφεία στα Βάγια, στην Δομβραίνα και στα Λεύκτρα και απ' όπου παρέχεται συνολικός έλεγχος και τηλεχειρισμός όλου του συστήματος. Αποτελείται από :

- Το απαραίτητο υλικό και λογισμικό για την διαχείριση του συστήματος.
- Διάταξη τροφοδοτικού για την εξασφάλιση αδιάλειπτης λειτουργίας.

4. Φορητός Σταθμός Ελέγχου (ΦΣΕ) – 2 τεμάχια με ενσωματωμένο modem απ' όπου παρέχεται συνολικός έλεγχος και τηλεχειρισμός όλου του συστήματος.

5. Δίκτυο επικοινωνιών για την τηλεπικοινωνία του ΚΣΕ με τους ΤΣΕ, ΠΣΕ, ΦΣΕ που αποτελείται από το απαραίτητο υλικό και λογισμικό επικοινωνίας.

Το σύστημα γενικά λειτουργεί ως εξής: Δεδομένα από τους τοπικούς σταθμούς (υδραγωγεία, αντλιοστάσια, δεξαμενές και σημεία δικτύου) τηλεμετρούνται συνεχώς στον ΚΣΕ χρησιμοποιώντας το σύστημα τηλεπικοινωνίας μέσω ασύρματης ή ενσύρματης ζεύξης. Ο ΚΣΕ ειδοποιείται για συνθήκες χαμηλής ή υψηλής πίεσης, εκκένωση δεξαμενής, δυσλειτουργίες εξοπλισμού κλπ με μηνύματα συναγερμού (alarm) στις γραφικές οθόνες, στα μιμικά διαγράμματα και στους εκτυπωτές. Οι Τοπικοί Σταθμοί εκτελούν κάθε θεραπευτική ενέργεια (ξεκίνηση/ κλείσιμο αντλίας, ρύθμιση πίεσης κλπ) και πληροφορούν τον ΚΣΕ, ο οποίος εκτελέσει επιπλέον θεραπευτικές ενέργειες στην περίπτωση επείγουσας ανάγκης ή στην περίπτωση που ένας τοπικός σταθμός έχει εξαντλήσει όλα τα τοπικά προγράμματα. Στην περίπτωση απώλειας της επικοινωνίας ανάμεσα στον ΚΣΕ και έναν τοπικό σταθμό ή βλάβης του ΚΣΕ, οι διαδικασίες αυτοματισμού θα εκτελεστούν αυτόνομα από κάθε τοπικό σταθμό. Τα δεδομένα λειτουργίας που έχουν συλλεχθεί από τον ΚΣΕ, ενσωματώνονται στη βάση δεδομένων και θα είναι διαθέσιμα στα προγράμματα εφαρμογής για επιπλέον επεξεργασία. Από τα κεντρικά σημεία (ΚΣΕ ,ΠΣΕ, ΦΣΕ) οι χειριστές του συστήματος αναγνωρίζονται με ειδικούς κωδικούς και είναι σε θέση να πραγματοποιούν όλες τις ενέργειες που πρέπει να γίνουν στο σύστημα, ενεργώντας σε μηχανήματα, αντιδρώντας μέσα σε λίγα δευτερόλεπτα σε περίπτωση επείγουσας ανάγκης. Παράλληλα, οι χειριστές του συστήματος έχουν στη διάθεσή τους στοιχεία στατιστικών δεδομένων του δικτύου, για πολλές παραμέτρους του (παροχές, καταναλώσεις, πιέσεις, κλπ) για κάθε σημείο του δικτύου που συνδέεται με το σύστημα τηλεελέγχου-τηλεχειρισμού. Πέραν αυτών των χαρακτηριστικών, οι υπεύθυνοι συντήρησης και υποστήριξης του δικτύου μπορούν να χρησιμοποιούν το Λογισμικό Διαχείρισης

Ενέργειας, Συντήρησης και Στατιστική ανάλυση, αξιοποιώντας τις δυνατότητες διαχείρισης των στοιχείων της σχεσιακής βάσης δεδομένων, των στατιστικών στοιχείων, γραφικών εκτυπώσεων, διαγραμμάτων και των πραγματικών χρόνων (real-time) δεδομένων των υπό έλεγχο εγκαταστάσεων. Με την λειτουργία αυτού του Συστήματος που αναμένεται να ολοκληρωθεί τους επόμενους μήνες επιδιώκεται για τη Δ.Ε.Υ.Α.Θ. η επίτευξη των παρακάτω στόχων:

- Ειδικά όσον αφορά στις εγκαταστάσεις του δικτύου, την μείωση των λειτουργικών δαπανών (ορθολογικό προγραμματισμό λειτουργίας), και των δαπανών συντήρησης προσωπικού, ενέργειας και μεταφορικών μέσων.
- Γενικότερα όσον αφορά στην λειτουργία του όλου Δικτύου Ύδρευσης, η συνεχής εποπτεία και άμεση επέμβαση, η λήψη στατιστικών στοιχείων για βραχυχρόνιο και μακροχρόνιο σχεδιασμό και προγραμματισμό, η βελτίωση της λειτουργίας κλπ.
- Η προσθήκη και ένταξη στο Σύστημα νέων σημείων ελέγχου.
- Η βελτίωση και τροποποίηση προγραμμάτων και μεθόδων ελέγχου.
- Ο αποτελεσματικός διοικητικός έλεγχος.

4. ΥΔΡΑΥΛΙΚΟ ΟΜΟΙΩΜΑ ΤΟΥ ΔΙΚΤΥΟΥ

Το υδραυλικό ομοίωμα του δικτύου παρουσιάζεται στο Παράρτημα της παρούσας με ψηφιοποίηση των δικτύων ύδρευσης (εξωτερικό και εσωτερικό υδραγωγείο) της Δ.Ε.Υ.Α Θήβας για την Δημοτική ενότητα της Θίσβης, με το πρόγραμμα ArcGIS Pro και η απεικόνιση των θέσεων των υφιστάμενων εγκαταστάσεων της υπηρεσίας σε χάρτη με το πρόγραμμα Google Earth.

Συνημμένοι Χάρτες:

- Οριζοντιογραφία του δικτύου ύδρευσης (εξωτερικό και εσωτερικό υδραγωγείο) με χρήση του Arc Gis Pro.
- Απεικόνιση θέσεων των υφιστάμενων εγκαταστάσεων (ΤΣΕ) με τα προτεινόμενα σημεία ελέγχου διαρροών (ΤΣΕΠ, ΤΣΕΠΠ) σε υπόβαθρο GoogleEarth.

5. ΥΔΑΤΙΚΟ ΙΣΟΖΥΓΙΟ

Πίνακας μη τιμολογούμενου νερού της Δημοτικής Ενότητας (Δ.Ε.) Θίσβης για το έτος 2017						
A/A	Δ.Ε. Θίσβης	Πηγή Τροφοδοσίας	Εισροές (παροχή - απολήψιμη ποσότητα) σε m ³ (A)	Ιστορικό Καταναλώσεων για το έτος 2017 σε m ³ (B)	Ιστορικό Διαρροών	Ποσοστό μη Τιμολογούμενου Νερού για το έτος 2017 (A)-(B)
1	ΘΙΣΒΗ	ΤΣΕ (40) ΔΙΥΛΙΣΤΗΡΙΑ Α&Β (ΕΥΔΑΠ)	165.505,90	49.491,00	ΔΕΝ ΥΠΑΡΧΟΥΝ ΣΤΟΙΧΕΙΑ	33,97 %
2	ΔΟΜΒΡΑΙΝΑ			59.788,00		
3	ΠΑΡΑΛΙΑ ΑΓ.ΝΙΚΟΛΑΟΥ		250.055,10	6.857,00		66,97 %
4	ΠΑΡΑΛΙΑ ΑΛΥΚΗΣ			75.716,00		
5	ΕΛΛΟΠΙΑ	ΤΣΕ (22Ν) ΔΙΥΛΙΣΤΗΡΙΟ ΕΛΛΟΠΙΑΣ	70.182,00	40.442,00		42,37 %
6	ΞΗΡΟΝΟΜΗ		61.569,00	48.824,00		20,7 %
7	ΠΡΟΔΡΟΜΟΣ (ΧΩΣΤΙΩΝ)	ΤΣΕ 41 - ΓΕΩΤΡΗΣΗ ΠΡΟΔΡΟΜΟΥ	ΔΕΝ ΥΠΑΡΧΟΥΝ ΔΕΔΟΜΕΝΑ	ΔΕΝ ΥΠΑΡΧΟΥΝ ΔΕΔΟΜΕΝΑ		ΔΕΝ ΥΠΑΡΧΟΥΝ ΔΕΔΟΜΕΝΑ
8	ΠΑΡΑΛΙΑ ΣΑΡΑΝΤΗ	ΤΣΕ 26Ν - ΔΙΥΛΙΣΤΗΡΙΟ ΠΡΟΔΡΟΜΟΥ (ΕΥΔΑΠ)	92.915,00	35.191,00		62,12 %
	ΣΥΝΟΛΟ		640.277,00	316.309,00	50,59 %	

6. ΕΚΤΙΜΗΣΕΙΣ ΓΙΑ ΤΙΣ ΔΙΑΡΡΟΕΣ

Από τη σύγκριση των παρεχόμενων ποσοτήτων ύδατος προς τα επί μέρους δίκτυα της Δ.Ε Θίσβης με τις συνολικές καταναλώσεις, όπως αυτές προκύπτουν από το άθροισμα τιμολογήσεων για το έτος 2017 προκύπτει το προσεγγιστικό ποσοστό απωλειών και μη τιμολογούμενου νερού 50,59%.

Με διαρκείς ενέργειες και παρεμβάσεις που εκτέλεσε το 2018, 2019 αλλά και συνεχίζει να εκτελεί η Δ.Ε.Υ.Α.Θ., που στοχεύουν στη μείωση των απωλειών και του ποσοστού του μη τιμολογούμενου νερού, κατάφερε να μειώσει με δεδομένα της περιόδου 2017-2019 την ποσότητα του καταμετρηθέντος νερού που απαιτήθηκε για την υδροδότηση της Δ.Ε. Θίσβης κατά 12% και εκτιμάται μείωση του ποσοστού διαρροών περίπου 10%.

Από την ανάλυση των επί μέρους στοιχείων του συστήματος τηλεέγχου-τηλεχειρισμού που τώρα εγκαθίσταται, καθώς όλο και περισσότεροι σταθμοί ελέγχου (ΤΣΕ) εντάσσονται στο σύστημα τηλεμετρίας, τεκμαίρεται ότι τα μεγαλύτερα ποσοστά απωλειών στα υδροδοτικά συστήματα του Δήμου Θηβαίων παρουσιάζονται στη Δ.Ε. Θίσβης στην οποία παρατηρούνται και τα μεγαλύτερα προβλήματα στο σύστημα οικιακής καταμέτρησης καθώς οι υφιστάμενοι μετρητές έχουν τη μεγαλύτερη παλαιότητα σε σχέση με τις υπόλοιπες περιοχές του δικτύου, δεν έχουν καμία απολύτως τυποποίηση, μεγάλη κόπωση και πολύ χαμηλή μετρολογική ακρίβεια. Τέλος στην εν λόγω Δ.Ε. παρατηρούνται συχνότερα φαινόμενα λαθροληψίας νερού και παράνομων συνδέσεων που μεγεθύνουν το πρόβλημα. Επίσης τα προβλήματα διαρροών και συχνών βλαβών που παρουσιάζει ο τροφοδοτικός αγωγός ύδρευσης Αλυκής & Αγίου Νικολάου και των ακατάλληλων πιέσεων στο εσωτερικό δίκτυο της Αλυκής που μεγιστοποιούν τις διαρροές, συμβάλλουν στη διαμόρφωση του μεγάλου ποσοστού απωλειών και του μη τιμολογούμενου νερού στη Δ.Ε. Θίσβης που ξεπερνάει το 50%.

7. ΑΝΑΓΚΑΙΟΤΗΤΑ

Με την έναρξη της λειτουργίας των δικτύων ύδρευσης από τη ΔΕΥΑΘ στην περιοχή της επέκτασης της αρμοδιότητάς της στο σύνολο της εδαφικής περιοχής του Δήμου Θηβαίων, με την αριθ. πρωτ. 2785/65818/03-05-2019 (ΦΕΚ 1749/Β'/17-05-2019) Απόφαση του Συντονιστή της Αποκεντρωμένης Διοίκησης Θεσσαλίας – Στερεάς Ελλάδας, σε εφαρμογή της μελέτης γενικού σχεδιασμού (master plan) για την ύδρευση που είχε εκπονήσει η Επιχείρηση για το σύνολο του Δήμου, με την οποία είχαν εντοπιστεί τα προβλήματα και στην περιοχή επέκτασης, προτάθηκαν απαιτούμενες μελέτες, έργα και προμήθειες για την επίλυσή τους και έγινε η ιεράρχησή τους, διαπιστώθηκε ότι τα πλέον οξυμμένα ποσοτικά, ποιοτικά και διαχειριστικά προβλήματα υδροδότησης εντοπιζόνταν στα υδροδοτικά συστήματα των οικισμών της Δημοτικής Ενότητας Θίσβης, που είναι η πλέον απομακρυσμένη ΔΕ από την έδρα της Επιχείρησης, τα οποία αφορούσαν:

- Την ανάγκη για αναβάθμιση της καταμέτρησης του καταναλισκόμενου από τους χρήστες νερού, με εγκατάσταση ενός ασφαλούς και σύγχρονου συστήματος καταγραφής και μεταφοράς δεδομένων προκειμένου να αντιμετωπιστούν τα προβλήματα των υδατοκλοπών που διαπιστώθηκαν και να εφαρμοστεί αξιόπιστα η ανάκτηση του κόστους των υπηρεσιών ύδρευσης από τη ΔΕΥΑΘ, σε εφαρμογή της ΚΥΑ 135275/2017 «Έγκριση γενικών κανόνων κοστολόγησης και τιμολόγησης υπηρεσιών ύδατος. Μέθοδος και διαδικασίες για την ανάκτηση κόστους των υπηρεσιών ύδατος στις διάφορες χρήσεις του», η εφαρμογή της οποίας προϋποθέτει έγκαιρη και αξιόπιστη καταμέτρηση.
- Την ανάγκη αντιμετώπισης της αυξανόμενης ζήτησης νερού στη ΔΕ Θίσβης λόγω του συνεχώς αυξανόμενου πληθυσμού (ειδικά τους καλοκαιρινούς μήνες) αλλά και της ανόδου του βιοτικού επιπέδου. Με δεδομένο δε ότι η υδροδότηση της ΔΕ γίνεται κυρίως από το Εξωτερικό Υδροδοτικό Σύστημα του Μόρνου, με περιορισμένες και δεσμευτικές ποσότητες στη σχετική σύμβαση υδροδότησης με την Ε.ΥΔ.Α.Π. ΠΑΓΓΩΝ, απαιτείται ορθολογική χρήση και εξοικονόμηση των υδάτινων πόρων, γεγονός που θα επιτευχθεί εκτός των άλλων παρεμβάσεων και μέσω ενός συστήματος ελέγχου των διαρροών.

- Την ανάγκη για συγκέντρωση ποιοτικών και ποσοτικών δεδομένων του εσωτερικού δικτύου των οικισμών από επί μέρους κέντρα εποπτείας και συνολική επεξεργασία τους με σκοπό την άμεση και σφαιρική παρουσίαση των ισοζυγίων νερού, την διαχείριση του συστήματος υπό καθεστώς λειψυδρίας, την ανάλυση δεδομένων για την διαχείριση των αποθεμάτων, τη χάραξη στρατηγικής, την πρόγνωση της ζήτησης και την υποστήριξη αποφάσεων και κανόνων λειτουργίας των υδατικών πόρων. Ειδικά όσον αφορά στην ποιότητα του νερού, θα πρέπει να γίνεται σε πραγματικό χρόνο.
- Την ανάγκη εκπλήρωσης των υποχρεώσεων αρμοδιότητας της Επιχείρησης που προκύπτουν από τις κατευθύνσεις, τις αρχές, τα μέτρα και τις διαδικασίες για την ολοκληρωμένη προστασία και διαχείριση των υδάτων σε συμμόρφωση τις διατάξεις της Οδηγίας 2000/60/ΕΚ «Πλαίσιο κοινοτικής δράσης στον τομέα της πολιτικής των υδάτων» και των λοιπών Οδηγιών, της αντίστοιχης Εθνικής νομοθεσίας και τα μέτρα του οικείου εγκεκριμένου Σχεδίου Διαχείρισης Λεκανών Απορροής Ποταμών (ΣΔΛΑΠ).

8.ΠΡΟΤΑΣΕΙΣ

Η Δ.Ε.Υ.Α.Θ. οφείλει και πρέπει να προβεί σε υλοποίηση μίας σειράς μέτρων για την αντιμετώπιση του πολυδιάστατου αυτού προβλήματος, εφαρμόζοντας τις βέλτιστες πρακτικές της διεθνούς βιβλιογραφίας, αλλά και τα όσα έχουν έμπρακτα αποδείξει οι έως τώρα ενέργειες και μελέτες της.

Συνεπώς είναι επιβεβλημένος ο προσδιορισμός και η δρομολόγηση των απαραίτητων βημάτων και ενεργειών για την αναβάθμιση του συστήματος μέτρησης οικιακών καταναλώσεων και μάλιστα βασισμένο σε σύστημα συλλογής των δεδομένων αυτόματα (fixed network). Με σκοπό λοιπόν τη δραστική περεταιίρω μείωση του μη τιμολογούμενου νερού είναι επιβεβλημένη η αντικατάσταση των υφιστάμενων μετρητών με προμήθεια και τοποθέτηση ψηφιακών υδρομετρητών μέγιστης ακρίβειας καταγραφής, οι οποίοι να ενταχθούν σε σύστημα αυτοματοποιημένης ανάγνωσης δεδομένων (AMR).

Περεταιίρω πρέπει να υλοποιηθεί η προμήθεια εξοπλισμού για τη μέτρηση παροχών, πιέσεων και ποιότητας του νερού των εσωτερικών δικτύων, έτσι ώστε στους εν λόγω οικισμούς της Δ.Ε. Θίσβης να μειωθούν οι διαρροές να εξασφαλίζεται με κάθε μέσο η ποσοτική και ποιοτική επάρκεια του παρεχόμενου νερού.

Με την ολοκλήρωση το 2021 της εκτελούμενης προμήθειας με τίτλο «Προμήθεια και εγκατάσταση συστημάτων τηλελέγχου – τηλεχειρισμού της υδροδότησης του Δήμου Θηβαίων», και με την κατασκευή των υποβαλλόμενων για χρηματοδότηση έργων, στο πλαίσιο της πρότασης με τίτλο «Βελτίωση υδροδότησης των οικισμών της ΔΕ Θίσβης του Δήμου Θηβαίων από τη ΔΕΥΑΘ»:

Α) «Αντικατάσταση αγωγού ύδρευσης οικισμών Αλυκής & Αγίου Νικολάου Δ.Ε. Θίσβης Δήμου Θηβαίων»

β) «Κατασκευή δεξαμενής ύδρευσης της ΔΕΥΑΘ για την Αλυκή Δήμου Θηβαίων»

καθώς και με την προμήθεια της παρούσας μελέτης, με την οποία θα ολοκληρωθεί το σύστημα τηλελέγχου - τηλεχειρισμού, σε συνέργεια μεταξύ τους, η Δ.Ε.Υ.Α.Θ θα είναι σε θέση να υπολογίζει άμεσα, ενεργά και σε πραγματικό χρόνο το ποσοστό του μη τιμολογούμενου νερού και να μειώσει δραστικά τις διαρροές και το ποσοστό του μη τιμολογούμενου νερού.

Σύμφωνα με τα παραπάνω αναμένεται περεταιίρω μείωση του συνολικού ποσοστού απωλειών ύδατος της τάξης του 15%, συνεπώς το συνολικό ποσοστό απωλειών και μη τιμολογούμενου νερού θα προσεγγίζει το 25%.

Το αντικείμενο λοιπόν της παρούσας μελέτης με τίτλο «Προμήθεια και εγκατάσταση ψηφιακών υδρομετρητών, συστήματος αυτόματης ανάγνωσης ενδείξεων και ελέγχου διαρροών σε δίκτυα ύδρευσης της Δ.Ε. Θίσβης της ΔΕΥΑ Θήβας» είναι συμπληρωματικό και σε απόλυτη συνέργεια με την εκτελούμενη προμήθεια με τίτλο «Προμήθεια και εγκατάσταση συστημάτων τηλελέγχου – τηλεχειρισμού της υδροδότησης του Δήμου Θηβαίων», και με τα δύο άλλα κατασκευαστικά έργα που έχουν δρομολογηθεί στο πλαίσιο του έργου «Βελτίωση υδροδότησης των οικισμών της ΔΕ Θίσβης του Δήμου Θηβαίων από τη ΔΕΥΑΘ» .

9.ΣΚΟΠΙΜΟΤΗΤΑ

Σκοπιμότητα της προμήθειας είναι η αναβάθμιση της καταμέτρησης του καταναλισκόμενου από τους χρήστες νερού με την προμήθεια και εγκατάσταση ενός ασφαλούς και σύγχρονου συστήματος καταγραφής του από ψηφιακούς υδρομετρητές και μεταφοράς δεδομένων, προκειμένου να αντιμετωπιστούν τα προβλήματα των υδατοκλοπών που διαπιστώθηκαν, να μειωθεί το μη τιμολογούμενο νερό και να εφαρμοστεί αξιόπιστα η ανάκτηση του κόστους των υπηρεσιών ύδρευσης από τη ΔΕΥΑΘ, σε εφαρμογή της ΚΥΑ 135275/2017, η εφαρμογή της οποίας προϋποθέτει έγκαιρη και αξιόπιστη καταμέτρηση.

Επίσης είναι η προμήθεια και εγκατάσταση εξοπλισμού συστήματος ελέγχου για διαρκή ποσοτική και ποιοτική παρακολούθηση των εσωτερικών δικτύων ύδρευσης των οικισμών, για ενεργή παρακολούθηση του υδατικού ισοζυγίου και σύγκλισή του από συνδυασμό των ενδείξεων των ψηφιακών μετρητών με τη μέτρηση της παροχής στις εισόδους των πιεζομετρικών ζωνών υδροδότησης, για άμεση ενημέρωση σε περιπτώσεις θραύσεων, ύπαρξης φερτών ή αέρα στο δίκτυο και γενικά για πλήρη γνώση της λειτουργίας των δικτύων, ώστε να περιοριστούν οι διαρροές, και να βελτιωθεί η ποιότητα και η επάρκεια του νερού.

10. ΦΥΣΙΚΟ ΑΝΤΙΚΕΙΜΕΝΟ

Το φυσικό αντικείμενο της μελέτης περιλαμβάνει την :

- Προμήθεια, εγκατάσταση και θέση σε αποδοτική λειτουργία τεσσάρων χιλιάδων (4.000) ψηφιακών υδρομετρητών με ενσωματωμένη διάταξη επικοινωνίας, μπαταρία και καταγραφικό συνοδευόμενοι από υδραυλικό εξοπλισμό (4.000 τμχ) και φρεάτια (200 τμχ).
- Προμήθεια, εγκατάσταση και θέση σε αποδοτική λειτουργία επικοινωνιακού δικτύου με συγκεντρωτές δεδομένων (24 τμχ) και παρελκόμενο εξοπλισμό.
- Προμήθεια, εγκατάσταση και θέση σε αποδοτική λειτουργία δύο (2) Τοπικών Σταθμών Ελέγχου Παροχής – Πίεσης (ΤΣΕΠ) εσωτερικού δικτύου με διάταξη παρακολούθησης παροχής - πίεσης, καταγραφικό, μετρητή παροχής, φρεάτιο και παρελκόμενο εξοπλισμό.
- Προμήθεια, εγκατάσταση και θέση σε αποδοτική λειτουργία οκτώ (8) Τοπικών Σταθμών Ελέγχου Ποιότητας – Πίεσης – Θερμοκρασίας (ΤΣΕΠΠ) εσωτερικού δικτύου με διάταξη παρακολούθησης ποιότητας, καταγραφικό, φρεάτιο και παρελκόμενο εξοπλισμό.
- Προμήθεια Φορητών Σταθμών Ελέγχου (ΦΣΕ) αποτελούμενων από ακουστικό γαιόφωνο (1 τμχ), διάταξη επισκόπησης αγωγών (1 τμχ), τηλεμετρικά καταγραφικά θορύβου (20 τμχ), διάταξη μέτρησης αργιλίου (1 τμχ), διάταξη μέτρησης καταλληλότητας νερού (1 τμχ) και φορητό μετρητή παροχής εξωτερικής τοποθέτησης (1 τμχ).
- Προμήθεια, εγκατάσταση και θέση σε αποδοτική λειτουργία εξοπλισμού και λογισμικών Κεντρικού Σταθμού Ελέγχου (ΚΣΕ) αποτελούμενο από υπολογιστή με οθόνη και παρελκόμενα (1 τμχ), οθόνες γραφικής απεικόνισης (2 τμχ), λογισμικό ψηφιακών υδρομετρητών (1 τμχ), διαδικτυακή πλατφόρμα επικοινωνίας με καταναλωτές (1 τμχ) και διαδικτυακή εφαρμογή ενοποίησης όλων των υπολογισμικών σε ενιαίο σύστημα (1 τμχ) και
- Γενικές Υπηρεσίες σχετικές με την υλοποίηση της προμήθειας αποτελούμενες από υπηρεσίες επικαιροποίησης λογισμικού χωρικής αποτύπωσης και προσομοίωσης δικτύου ύδρευσης, υπηρεσίες θέσης σε λειτουργία του συνολικού συστήματος, δοκιμαστική λειτουργία, εκπαίδευση και τεκμηρίωση.

Η μελέτη περιλαμβάνει τις κάτωθι εργασίες όπως αυτές περιγράφονται στις προδιαγραφές και τα λοιπά συμβατικά τεύχη:

- Λεπτομερής σχεδίαση του ολοκληρωμένου συστήματος,
- Προμήθεια και εγκατάσταση του εξοπλισμού όλων των σταθμών,
- Προμήθεια και εγκατάσταση των λογισμικών του Κεντρικού Σταθμού Ελέγχου,
- Προμήθεια και εγκατάσταση όλου του εξοπλισμού επικοινωνιών,
- Προμήθεια και εγκατάσταση όλου του Φορητού Εξοπλισμού Ελέγχου,
- Ενσωμάτωση και διασύνδεση των λογισμικών με την υφιστάμενη βάση και τα λοιπά λογισμικά,
- Εκπαίδευση του προσωπικού της Υπηρεσίας, στις λειτουργίες, την υποστήριξη και τη συντήρηση του συστήματος
- Εγγύηση καλής λειτουργίας,
- Τεκμηρίωση και
- Δοκιμαστική λειτουργία.

Αντίστοιχα η μελέτη δεν περιλαμβάνει τις κάτωθι εργασίες οι οποίες αποτελούν ευθύνη της Δ.Ε.Υ.Α.Θ.:

- Χορήγηση λιστών των προς αντικατάσταση υδρομετρητών με πλήρη στοιχεία εντοπισμού και ταυτοποίησης,
- Προμήθεια συμβολαίου με εταιρεία κινητής τηλεφωνίας για τις κάρτες SIM των σταθμών που η επικοινωνία γίνεται μέσω δικτύου κινητής τηλεφωνίας (ο Ανάδοχος θα παρέχει τις συμβουλευτικές του υπηρεσίες για το είδος του συμβολαίου),
- Διακοπές υδροδότησης και ενημέρωση καταναλωτών για την υλοποίηση των εργασιών εγκατάστασης των υδρομετρητών και των λοιπών σταθμών στις προβλεπόμενες θέσεις,
- Λήψη ειδικών αδειών για διακοπή ή εκτροπή κυκλοφορίας, είσοδο σε ιδιωτικό χώρο κλπ,
- Ενημέρωση των καταναλωτών για την διακοπή υδροδότησης κατά την διάρκεια υλοποίησης των υδραυλικών εγκαταστάσεων,
- Ταυτοποίηση των υδατοπαροχών, υπόδειξη και παροχή πλήρους πρόσβασης στις θέσεις εγκατάστασης των υδρομετρητών που προβλέπεται να αντικατασταθούν,
- Εξυγίανση των προβληματικών υδατοπαροχών ή/ και αντικατάσταση των δομικών μερών των φρεατίων στην περίπτωση που η υφιστάμενη κατάστασή τους δεν εξασφαλίζουν τη λειτουργία και την ασφάλεια του εξοπλισμού (εργασία πέραν της εγκατάστασης των νέων φρεατίων που περιλαμβάνει η μελέτη). Ευθύνη του αναδόχου είναι η υδραυλική προσαρμογή των υδρομετρητών και παρελκομένων καθώς και η υπόδειξη στη Δ.Ε.Υ.Α.Θ. των θέσεων που πρέπει να γίνουν παρεμβάσεις.
- Η εξασφάλιση ρεύματος στις θέσεις εγκατάστασης των συγκεντρωτών δεδομένων των ψηφιακών υδρομετρητών και άδειας εγκατάστασης / ανάρτησης.

Ο εξοπλισμός, τα λογισμικά και οι υπηρεσίες που περιλαμβάνονται στην παρούσα μελέτη και προδιαγράφονται αναλυτικά στο τεύχος τεχνικών προδιαγραφών φαίνονται στον ακόλουθο πίνακα:

Α.Τ. 1 - ΤΣΕΚ Τ.Κ. ΘΙΣΒΗΣ, ΕΛΛΟΠΙΑΣ, ΧΩΣΤΙΩΝ, ΣΑΡΑΝΤΗ, ΞΗΡΟΝΟΜΗΣ, ΑΛΥΚΗΣ, ΑΓ. ΝΙΚΟΛΑΟΥ ΚΑΙ ΔΟΜΒΡΑΙΝΑΣ

Τύπος εγκατάστασης: Ψηφιακοί Υδρομετρητές

A/A	ΠΕΡΙΓΡΑΦΗ	ΤΕΜ.
1	Ψηφιακός υδρομετρητής DN15 με ενσωματωμένη διάταξη επικοινωνίας, μπαταρία και καταγραφικό	4000
2	Υδραυλικός εξοπλισμός DN15	4000
3	Συγκεντρωτής δεδομένων ψηφιακών υδρομετρητών με πλήρη παρελκόμενα σύνδεσης	24
4	Φρεάτιο εγκατάστασης υδρομετρητή	200
5	Εργασίες εγκατάστασης και θέσης σε λειτουργία ψηφιακού υδρομετρητή DN15, υδραυλικού και παρελκόμενου εξοπλισμού	4000
6	Εργασίες εγκατάστασης και θέσης σε λειτουργία συγκεντρωτή δεδομένων ψηφιακού υδρομετρητή και παρελκόμενου εξοπλισμού	24
7	Εργασία αποξήλωσης υφιστάμενης υδατοπαροχής και εγκατάστασης φρεατίου υδρομετρητή	200
8	Φορητή διάταξη προγραμματισμού ψηφιακών υδρομετρητών	3

Α.Τ. 2 - ΤΣΕΠ

Τύπος εγκατάστασης: Τοπικοί Σταθμοί Ελέγχου Παροχής - Πίεσης Εσωτερικού Δικτύου

A/A	ΠΕΡΙΓΡΑΦΗ	ΤΕΜ.
1	Διάταξη παρακολούθησης παροχής - πίεσης εσωτερικού δικτύου, με ενσωματωμένη διάταξη επικοινωνίας, μπαταρία και καταγραφικό	1
2	Μετρητής παροχής DN150 με παλμοδοτική έξοδο	1
3	Υδραυλικός εξοπλισμός ΤΣΕΠ DN150	1
4	Φρεάτιο Εγκατάστασης ΤΣΕΠ DN150	1
5	Εργασίες εγκατάστασης και θέσης σε λειτουργία διάταξης παρακολούθησης παροχής - πίεσης εσωτερικού δικτύου και παρελκόμενου εξοπλισμού	1

A/A	ΠΕΡΙΓΡΑΦΗ	ΤΕΜ.
1	Διάταξη παρακολούθησης παροχής - πίεσης εσωτερικού δικτύου, με ενσωματωμένη διάταξη επικοινωνίας, μπαταρία και καταγραφικό	1
2	Μετρητής παροχής DN200 με παλμοδοτική έξοδο	1
3	Υδραυλικός εξοπλισμός ΤΣΕΠ DN200	1
4	Φρεάτιο Εγκατάστασης ΤΣΕΠ DN200	1
5	Εργασίες εγκατάστασης και θέσης σε λειτουργία διάταξης παρακολούθησης παροχής - πίεσης εσωτερικού δικτύου και παρελκόμενου εξοπλισμού	1

Α.Τ. 3 - ΤΣΕΠΠ

Τύπος εγκατάστασης: Τοπικοί Σταθμοί Ελέγχου Ποιότητας - Πίεσης - Θερμοκρασίας Εσωτερικού Δικτύου

A/A	ΠΕΡΙΓΡΑΦΗ	ΤΕΜ.
------------	------------------	-------------

1	Διάταξη παρακολούθησης ποιότητας - πίεσης - θερμοκρασίας εσωτερικού δικτύου σε αγωγό υπό πίεση, με ενσωματωμένη διάταξη επικοινωνίας, μπαταρία και καταγραφικό	8
2	Υδραυλικός εξοπλισμός ΤΣΕΠΠ	8
3	Φρεάτιο Εγκατάστασης ΤΣΕΠΠ	8
4	Εργασίες εγκατάστασης και θέσης σε λειτουργία διάταξης παρακολούθησης ποιότητας - πίεσης - θερμοκρασίας εσωτερικού δικτύου και παρελκόμενου εξοπλισμού	8

Α.Τ. 4 - ΦΣΕ**Τύπος εγκατάστασης: Φορητοί Σταθμοί Ελέγχου**

A/A	ΠΕΡΙΓΡΑΦΗ	ΤΕΜ.
1	Ακουστικό γαϊόφωνο	1
2	Διάταξη επισκόπησης αγωγών	1
3	Τηλεμετρικά καταγραφικά θορύβου	20
4	Διάταξη μέτρησης αργιλίου	1
5	Διάταξη μέτρησης καταλληλότητας νερού	1
6	Φορητός μετρητής παροχής εξωτερικής τοποθέτησης	1

Α.Τ.5 - ΚΣΕ**Τύπος εγκατάστασης: Κεντρικός Σταθμός Ελέγχου**

A/A	ΠΕΡΙΓΡΑΦΗ ΕΞΟΠΛΙΣΜΟΥ	ΤΕΜ.
1	Υπολογιστής με οθόνη και παρελκόμενα	1
2	Οθόνη γραφικής απεικόνισης	2
3	Λογισμικό ψηφιακών υδρομετρητών	1
4	Διαδικτυακή πλατφόρμα επικοινωνίας με καταναλωτές	1
5	Διαδικτυακή εφαρμογή ενοποίησης όλων των υπολογισμικών σε ενιαίο σύστημα	1

Α.Τ. 6 - ΓΕΝΙΚΕΣ ΥΠΗΡΕΣΙΕΣ

A/A	ΠΕΡΙΓΡΑΦΗ	ΤΕΜ.
1	Υπηρεσίες επικαιροποίησης λογισμικού χωρικής αποτύπωσης και προσομοίωσης δικτύου ύδρευσης	1
2	Θέση σε λειτουργία Συνολικού Συστήματος	1
3	Δοκιμαστική λειτουργία του συνόλου	1
4	Εκπαίδευση	1
5	Τεκμηρίωση	1

A/A	Κοινότητα / Οικισμός	Αριθμός νέων ψηφιακών υδρομέτρων
1	ΘΙΣΒΗ	318
2	ΔΟΜΒΡΑΙΝΑ	619
3	ΑΓ. ΝΙΚΟΛΑΟΣ	50
4	ΠΡΟΔΡΟΜΟΣ (ΧΩΣΤΙΩΝ)	420
5	ΣΑΡΑΝΤΗ	485
6	ΕΛΛΟΠΙΑ	308
7	ΞΗΡΟΝΟΜΗ	396
8	ΑΛΥΚΗ	789
	ΑΙΤΗΣΕΙΣ ΝΕΩΝ ΣΥΝΔΕΣΕΩΝ	220
	ΠΑΡΟΧΕΣ ΧΩΡΙΣ ΥΔΡΟΜΕΤΡΑ	395
	ΣΥΝΟΛΟ	4.000

Πέραν των ψηφιακών υδρομετρητών σε κάθε Κοινότητα & οικισμό θα τοποθετηθεί ο κατάλληλος αριθμός συγκεντρωτών δεδομένων, ένας (1) σταθμός ελέγχου Ποιότητας - Πίεσης - Θερμοκρασίας Εσωτερικού Δικτύου (ΤΣΕΠΠ) και τέλος στις Τ.Κ. Αλυκής και Σαράντη προβλέπεται να εγκατασταθεί επιπλέον από ένας (1) σταθμός ελέγχου Παροχής - Πίεσης Εσωτερικού Δικτύου (ΤΣΕΠ).

11. ΑΝΑΜΕΝΟΜΕΝΑ ΑΠΟΤΕΛΕΣΜΑΤΑ ΚΑΙ ΟΦΕΛΗ ΑΠΟ ΤΗΝ ΥΛΟΠΟΙΗΣΗ ΤΗΣ ΠΡΟΜΗΘΕΙΑΣ

Αναμενόμενα αποτελέσματα της υλοποίησης της προμήθειας θα είναι δημιουργία των απαιτούμενων υποδομών ύδρευσης στη Δ.Ε. Θίσβης και ειδικότερα με την απόκτηση εξοπλισμού για διαρκή έλεγχο των διαρροών, παρακολούθηση της ποιότητας του πόσιμου νερού και ασφαλή εφαρμογή της ανάκτησης του κόστους των υπηρεσιών ύδατος, με τις οποίες επιτυγχάνεται:

- Η εξασφάλιση της απαιτούμενης ποσότητας πόσιμου νερού στη ΔΕ Θίσβης που έχει αυξημένες υδατικές ανάγκες, ειδικά κατά τους καλοκαιρινούς μήνες με διαρκή παρακολούθησή της.
- Η εξασφάλιση της απαιτούμενης ποιότητας του πόσιμου νερού με διαρκή παρακολούθησή της.
- Η εξοικονόμηση υδατικών πόρων για ύδρευση μέσω της μείωσης των διαρροών λόγω βλαβών και των υδατοκλοπών.
- Η δυνατότητα ασφαλούς εφαρμογής της αρχής "ο ρυπαίνων πληρώνει", με ανάκτηση του κόστους των υπηρεσιών ύδρευσης, μέσω της έγκαιρης και ορθής καταμέτρησης του καταναλισκόμενου νερού.
- Η εκπλήρωση των υποχρεώσεων της Επιχείρησης που προκύπτουν από τα Βασικά μέτρα του ΣΔΛΑΠ Ανατολικής Στερεάς Ελλάδας, που συμβάλλουν στην προστασία και βελτίωση του υδατικού περιβάλλοντος.

Αναμενόμενα οφέλη: Η ένταξη της προμήθειας στο τρέχον χρηματοδοτικό πρόγραμμα «Αντώνης Τρίτσης» και κατ' επέκταση η άμεση υλοποίησή της μόνο οφέλη μπορεί να επιφέρει, σεβόμενη τις αρχές της αειφόρου ανάπτυξης και της βιώσιμης χρήσης των υδάτων που ορίζει το περιβαλλοντικό κεκτημένο, καθώς θα συμβάλει σημαντικά:

- Στην προστασία της δημόσιας υγείας, μέσω της εξασφάλισης ότι το παρεχόμενο νερό θα είναι επαρκές, υγιεινό και καθαρό.
- Στην ολοκληρωμένη προστασία και διαχείριση των υδάτων με:
 - Εξασφάλιση επαρκούς παροχής επιφανειακού και υπόγειου νερού καλής ποιότητας που απαιτείται για τη βιώσιμη, ισόρροπη και δίκαιη χρήση του ύδατος.

- Στην μακροπρόθεσμη προστασία του υδάτινου περιβάλλοντος, μέσω της ορθολογικής διαχείρισης του νερού και της αποδοτικής βιώσιμης χρήσης του.
 - Διατήρηση και τη βελτίωση του υδάτινου περιβάλλοντος.
 - Στη βελτίωση της διαχείρισης των υδρευτικών υδάτινων πόρων της περιοχής του έργου, μέσω της αναβάθμισης/ενίσχυσης των υποδομών διακίνησης και αποθήκευσής του και αναβάθμιση της ποιότητας του πόσιμου νερού.
- Στη βελτίωσης των παρεχόμενων υπηρεσιών ύδρευσης και την άρση των ανισοτήτων με τις άλλες Δημοτικές Ενότητες στο επίπεδο των παρεχόμενων αντίστοιχων υπηρεσιών από την Επιχείρηση.
- Στη βελτίωση της ποιότητας της ζωής του ωφελούμενου πληθυσμού των 8.499 κατοίκων.
- Στην εξασφάλιση ικανοποιητικού επιπέδου διαβίωσης για όλο τον πληθυσμό της περιοχής με την δημιουργία συνθηκών απασχόλησης, με αποτέλεσμα τη συγκράτηση του πληθυσμού στο τόπο κατοικίας του.
- Στην οικονομική ανάπτυξη της περιοχής εκτέλεσης του έργου.
- Στη διατήρηση των τιμολογίων των υπηρεσιών ύδρευσης στη περιοχή σε κοινωνικά αποδεκτό επίπεδο.
- Στην εύρυθμη λειτουργία και τη βιωσιμότητα της ΔΕΥΑΘ, ενισχύοντάς την με οικονομικούς πόρους για τη βελτίωση της επάρκειας των υποδομών και των συστημάτων διαχείρισης των υδρευτικών υδάτινων πόρων.

12. ΣΥΜΒΑΤΟΤΗΤΑ ΜΕ ΣΔΛΑΠ ΑΝΑΤΟΛΙΚΗΣ ΣΤΕΡΕΑΣ ΕΛΛΑΔΑΣ, ΟΔΗΓΙΑ 2000/60/ΕΚ & ΛΟΙΠΕΣ ΟΔΗΓΙΕΣ

Όσον αφορά την εκπλήρωση των υποχρεώσεων αρμοδιότητας της Επιχείρησης που προκύπτουν από τις κατευθύνσεις, τις αρχές, τα μέτρα και τις διαδικασίες για την ολοκληρωμένη προστασία και διαχείριση των υδάτων και την συμβατότητα του προτεινόμενου έργου με το σχετικό θεσμικό πλαίσιο, έχοντας υπόψη:

- Τις διατάξεις:

- Της Οδηγίας 2015/1787/ΕΕ & της ΚΥΑ αριθμ. Γ1 (δ) Γ.Π. οικ. 67322/06-09-2017 (ΦΕΚ 3282Β/2017) «Ποιότητα νερού ανθρώπινης κατανάλωσης ..»
- Της Ευρωπαϊκής Οδηγίας 2000/60/ΕΚ για την «θέσπιση πλαισίου κοινοτικής δράσης στον τομέα της πολιτικής των υδάτων».
- Του Ν. 3199/2003 «Προστασία και διαχείριση των υδάτων-Εναρμόνιση με την Οδηγία 2000/60/ΕΚ του Ευρωπαϊκού Κοινοβουλίου και του Συμβουλίου της 23ης Οκτωβρίου 2000» (ΦΕΚ Α'280/09-12-2003).
- Του Π.Δ. 51/2007 «Καθορισμός μέτρων και διαδικασιών για την ολοκληρωμένη προστασία και διαχείριση των υδάτων σε συμμόρφωση με τις διατάξεις της Οδηγίας 2000/60/ΕΚ» (ΦΕΚ Α'54/08-03-2007).
- Της υπ'αριθ.Ε.Γ.:οικ.902 Απόφασης της Εθνικής Επιτροπής Υδάτων περί «Έγκρισης της 1ης Αναθεώρησης του Σχεδίου Διαχείρισης των Λεκανών Απορροής Ποταμών του Υδατικού Διαμερίσματος Ανατολικής Στερεάς Ελλάδας και της αντίστοιχης Στρατηγικής Μελέτης Περιβαλλοντικών Επιπτώσεων» (ΦΕΚ Β'4673/29-12-2017), σύμφωνα με την οποία: α) Η εφαρμογή του Προγράμματος Μέτρων γίνεται από τις καθ' ύλην αρμόδιες υπηρεσίες, όπως καθορίζονται στο υφιστάμενο κάθε φορά θεσμικό πλαίσιο (άρθρο 2, παρ. 1α), β) Οι καθ' ύλην αρμόδιες υπηρεσίες

προβαίνουν σε όλες τις απαραίτητες ενέργειες για την διασφάλιση των μέσων που απαιτούνται για την υλοποίηση των μέτρων σύμφωνα με την κείμενη νομοθεσία (άρθρο 2, παρ. 1β), και

- Το γεγονός ότι:

- Το ισχύον εγκεκριμένο Σχέδιο Διαχείρισης των Λεκανών Απορροής Ποταμών του Υδατικού Διαμερίσματος Ανατολικής Στερεάς Ελλάδας (Υ.Δ. 07), αποτελεί το βασικό εργαλείο για την επίτευξη της ολοκληρωμένης προστασίας και ορθολογικής διαχείρισης των επιφανειακών και υπόγειων υδατικών συστημάτων και του Ν. Βοιωτίας.
- Το Πρόγραμμα Μέτρων αποτελεί βασικό στοιχείο του εγκεκριμένου Σχεδίου Διαχείρισης όπου προσδιορίζονται οι δράσεις και οι ενέργειες που απαιτούνται για την επίτευξη των περιβαλλοντικών στόχων της Ευρωπαϊκής Οδηγίας 2000/60/ΕΚ και των λοιπών Οδηγιών από τις καθ' ύλην αρμόδιες υπηρεσίες.
- Τα βασικά μέτρα με αρμόδιο φορέα υλοποίησης τους τις ΔΕΥΑ με τα οποία υπάρχει συμβατότητα του έργου του θέματος είναι:

- Ομάδα I των βασικών μέτρων_ «Δράσεις σε εφαρμογή των Κοινοτικών Οδηγιών»

Βασικό μέτρο: Παρακολούθηση ποιότητας του πόσιμου νερού σε εφαρμογή της Οδηγίας 2015/1787/ΕΕ & της ΚΥΑ αριθμ. Γ1 (δ) Γ.Π. οικ. 67322/06-09-2017 (ΦΕΚ 3282Β/2017) «Ποιότητα νερού ανθρώπινης κατανάλωσης ..»

- Ομάδα II των βασικών μέτρων_ «Άλλα βασικά μέτρα»

Βασικό μέτρο με κωδικό Μ07Β0202: Εφαρμογή της αρχής ανάκτησης του κόστους των υπηρεσιών ύδατος

Βασικό μέτρο με κωδικό Μ07Β0302: Δράσεις ενίσχυσης, αποκατάστασης, εκσυγχρονισμού δικτύων ύδρευσης και έλεγχος διαρροών) του παραπάνω Σχεδίου Διαχείρισης.

Σύμφωνα με τα παραπάνω, και επειδή η προμήθεια εκπληρώνει τις υποχρεώσεις των Μέτρων της «Παρακολούθησης ποιότητας του πόσιμου νερού», Μ07Β0202 & Μ07Β0302 του ΣΔΛΑΠ τεκμαίρεται ότι είναι πλήρως συμβατή με το ισχύον Σχέδιο Διαχείρισης (Σ.Δ.) των Λεκανών Απορροής Ποταμών του Υδατικού Διαμερίσματος Ανατολικής Στερεάς Ελλάδας (ΕΛ 07) (Β'4673/29-12-2017) και με το Ενωσιακό και Εθνικό πλαίσιο για το πόσιμο ύδωρ και τη διαχείριση των υδάτων, με στόχο την προστασία της δημόσιας υγείας και του υδάτινου περιβάλλοντος.

13. ΠΑΡΑΡΤΗΜΑ : ΕΚΘΕΣΗ ΑΥΤΟΨΙΑΣ ΥΠΟΔΟΜΩΝ ΤΗΣ Δ.Ε ΘΙΣΒΗΣ

Για την εγκατάσταση του εξοπλισμού των ψηφιακών υδρομετρητών δεν απαιτείται η κατασκευή νέων οικίσκων.

Η τοποθέτηση του εξοπλισμού των ψηφιακών υδρομετρητών (ΤΣΕΠ και ΤΣΕΠΠ) θα γίνει είτε σε κεντρικά σημεία μέσα σε κάθε τοπική κοινότητα της Δ.Ε Θίσβης (πχ πάνω σε πυλώνες της ΔΕΗ) και όπου αλλού κριθεί απαραίτητο από την υπηρεσία έτσι ώστε να διασφαλιστεί η ομαλή λειτουργία του συστήματος είτε σε υφιστάμενους τοπικούς σταθμούς ελέγχου (ΤΣΕ) οι οποίοι έχουν προβλεφθεί στην πράξη με τίτλο "Προμήθεια και εγκατάσταση συστημάτων Τηλεέλεγχου – Τηλεχειρισμού της Υδροδότησης του Δήμου Θηβαίων", όπου δεν χρειάζεται επιπλέον κόστος για την ηλεκτροδότηση τους.

Όσον αφορά την τοποθέτηση των νέων φρεατίων αυτή θα πραγματοποιηθεί στα σημεία του δικτύου σε χώρο που θα συναποφασιστεί με τους εκπροσώπους της διευθύνουσας υπηρεσίας με απώτερο σκοπό την

όσο το δυνατόν λιγότερη όχληση των καταναλωτών και τις μικρότερες δυνατές παρεμβάσεις στη κυκλοφορία.

Για την προσομοίωση της λειτουργίας του δικτύου θα χρησιμοποιηθεί κατάλληλο υδραυλικό λογισμικό που προβλέπεται στο πλαίσιο υλοποίησης της πράξης με τίτλο " Προμήθεια και εγκατάσταση ψηφιακών υδρομετρητών, συστήματος αυτόματης ανάγνωσης ενδείξεων και ελέγχου διαρροών σε δίκτυα ύδρευσης της Δ.Ε. ΘΙΣΒΗΣ της ΔΕΥΑ ΘΗΒΑΣ ".

Η ψηφιοποίηση των δικτύων ύδρευσης (εξωτερικό και εσωτερικό υδραγωγείο) της Δ.Ε.Υ.Α Θήβας για την Δημοτική ενότητα της Θίσβης έγινε με το πρόγραμμα ArcGIS Pro και η απεικόνιση θέσεων των υφιστάμενων εγκαταστάσεων (ΤΣΕ) της υπηρεσίας μαζί με τα προτεινόμενα σημεία ελέγχου διαρροών (ΤΣΕΠ, ΤΣΕΠΠ) σε χάρτη με το πρόγραμμα Google Earth.

Συνημμένοι Χάρτες (και σε ηλεκτρονική μορφή):

- Οριζοντιογραφία του δικτύου ύδρευσης (εξωτερικό και εσωτερικό υδραγωγείο) με χρήση του Arc Gis Pro.
- Απεικόνιση θέσεων των υφιστάμενων εγκαταστάσεων (ΤΣΕ) με τα προτεινόμενα σημεία ελέγχου διαρροών (ΤΣΕΠ, ΤΣΕΠΠ) σε υπόβαθρο GoogleEarth.

ΘΙΣΒΗ



Χάρτης εσωτερικού δικτύου ύδρευσης της Δ.Ε Θίσβης.



Χάρτης απεικόνισης θέσεως της εγκατάστασης ΤΣΕΠΠ στην Δ.Ε Θίσβης.

***Ειδικά στην Κοινότητα Θίσβης το έργο του τηλεέγχου που ήδη υλοποιείται δεν προβλέπει σταθμό ΤΣΕ διότι εξυπηρετείται από τον ΤΣΕ40 της Κοινότητας Δόμβραινας.*

ΔΟΜΒΡΑΙΝΑ



Χάρτης απεικόνισης εσωτερικού και εξωτερικού δικτύου ύδρευσης της Τ.Κ Δομβραϊνας.



Χάρτης απεικόνισης θέσεων των εγκαταστάσεων ΤΣΕ, ΤΣΕΠΠ της Τ.Κ Δομβραϊνας.

ΑΓ. ΝΙΚΟΛΑΟΣ

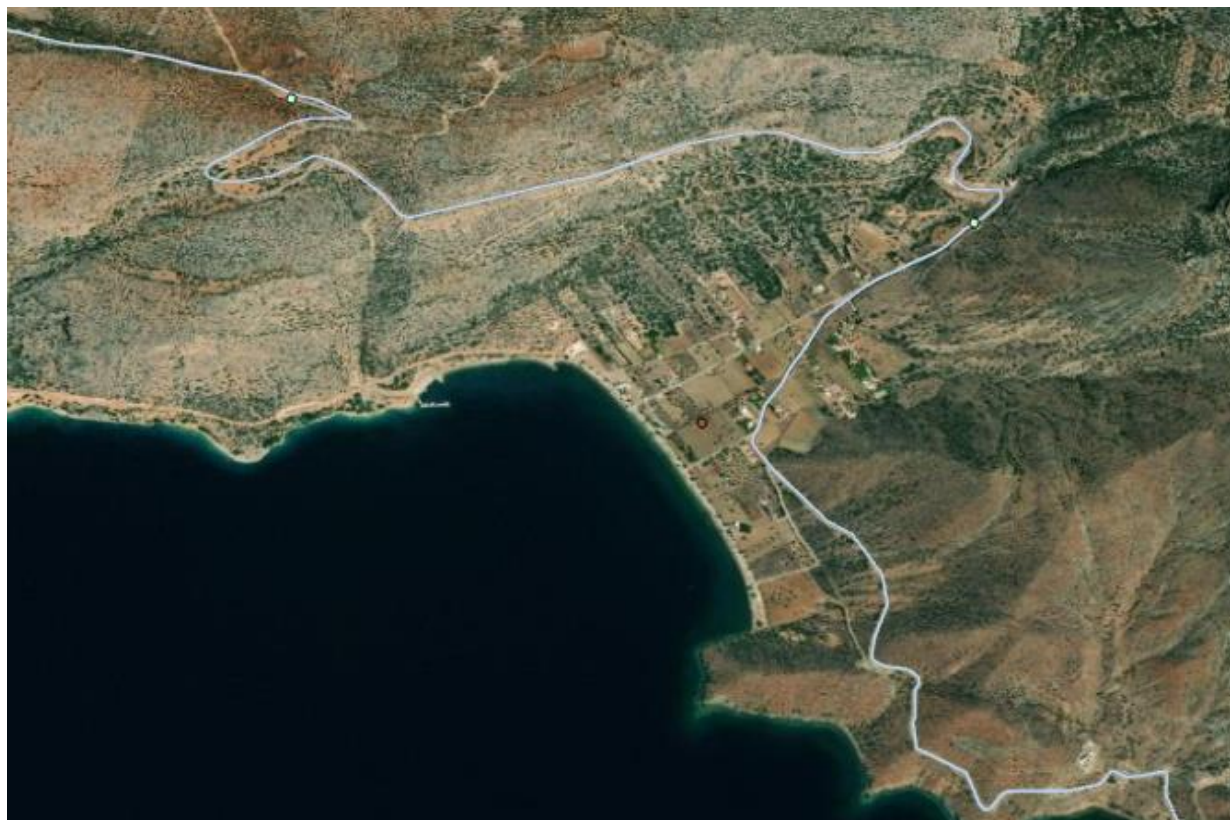

Χάρτης απεικόνισης εξωτερικού δικτύου ύδρευσης της Παραλίας Αγ.Νικολάου.



Χάρτης απεικόνισης θέσεων των εγκαταστάσεων ΤΣΕ, ΤΣΕΠΠ της Παραλίας Αγ.Νικολάου.

ΠΡΟΔΡΟΜΟΣ (ΧΩΣΤΙΩΝ)

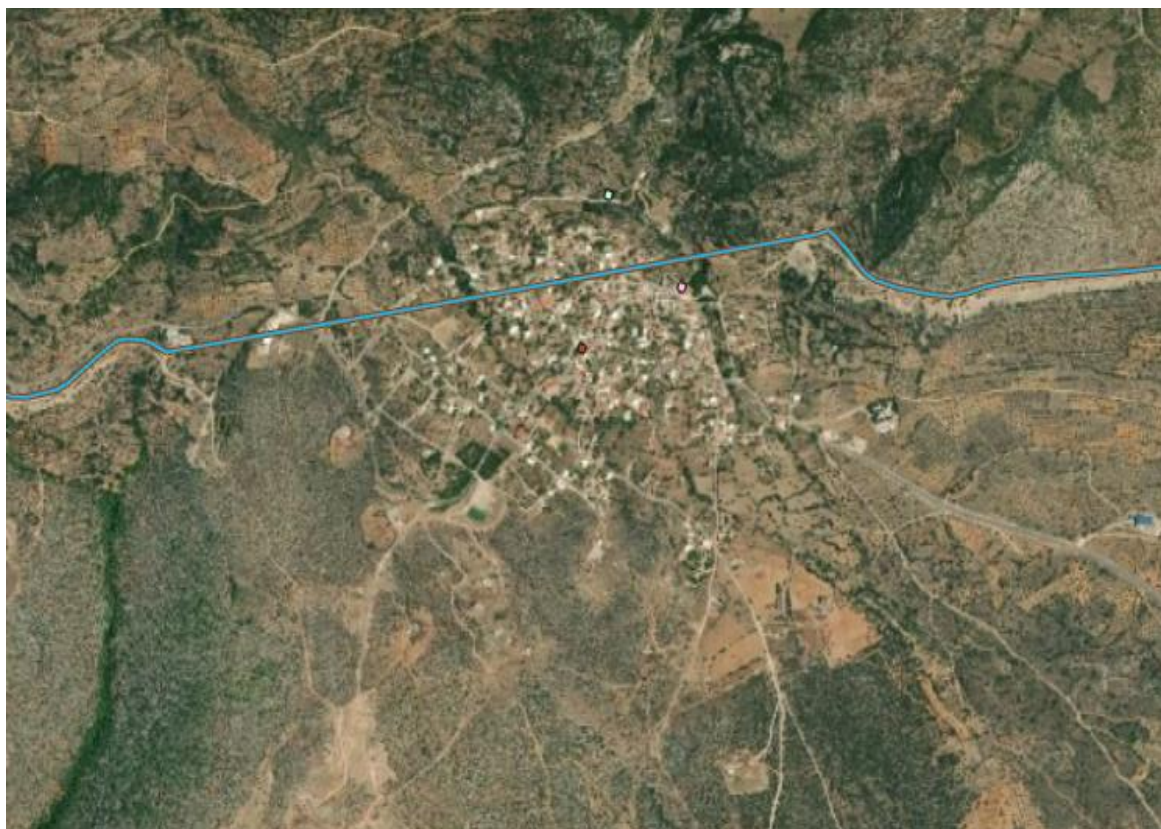

Χάρτης απεικόνισης καναλιού του Μόρνου στην Τ.Κ Προδρόμου.

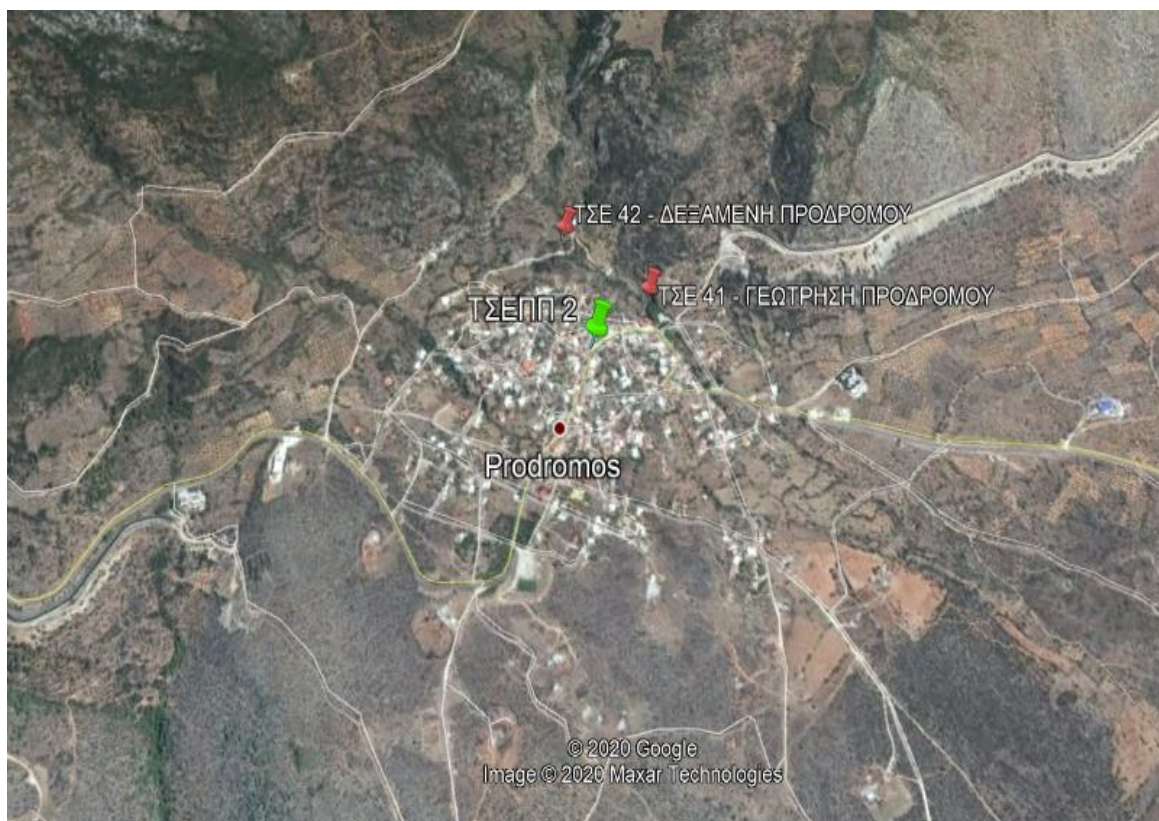

Χάρτης απεικόνισης θέσεων των εγκαταστάσεων ΤΣΕ, ΤΣΕΠΠ της Τ.Κ Προδρόμου.

ΣΑΡΑΝΤΗ



Χάρτης απεικόνισης εσωτερικού και εξωτερικού δικτύου υδροδότησης της Τ.Κ Παραλίας Σαράντη.

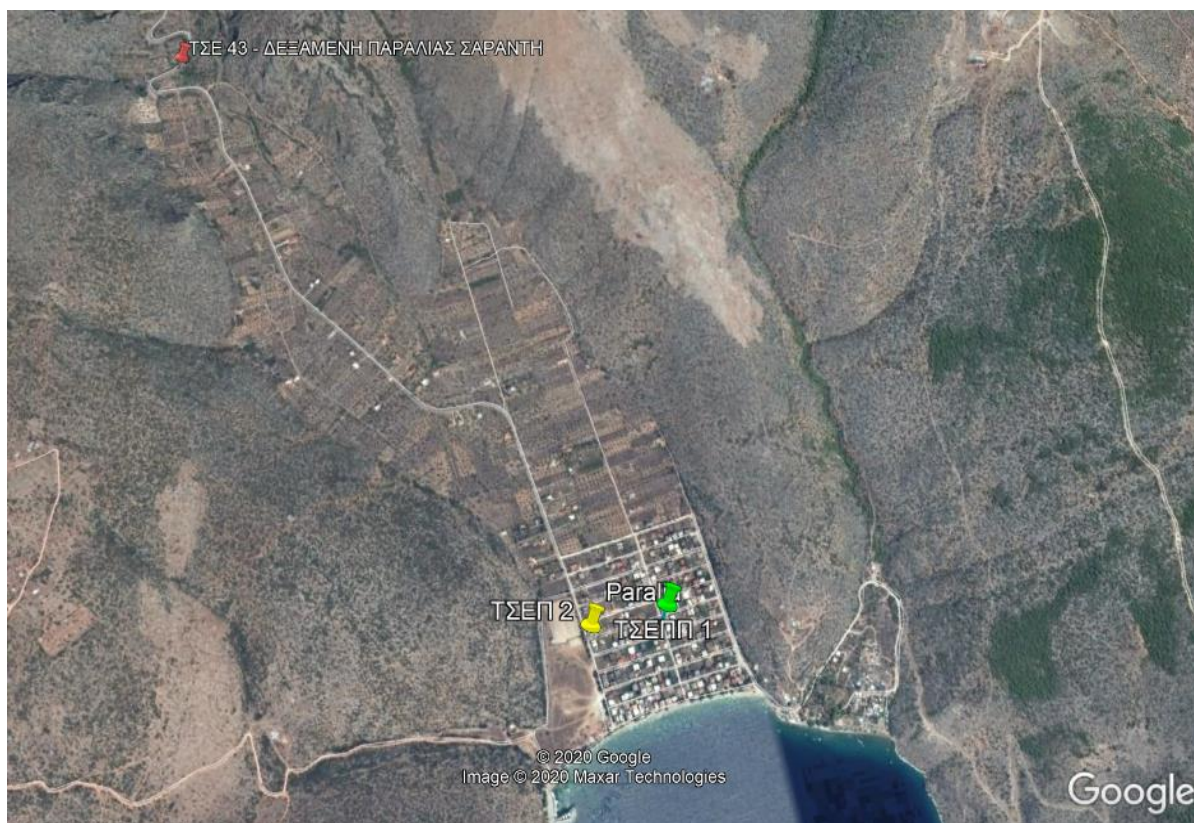

Χάρτης απεικόνισης θέσεων των εγκαταστάσεων ΤΣΕ, ΤΣΕΠ, ΤΣΕΠΠ της Τ.Κ Παραλίας Σαράντη.

ΕΛΛΟΠΙΑ



Χάρτης απεικόνισης εξωτερικού δικτύου ύδρευσης της Τ.Κ Ελλοπίας,

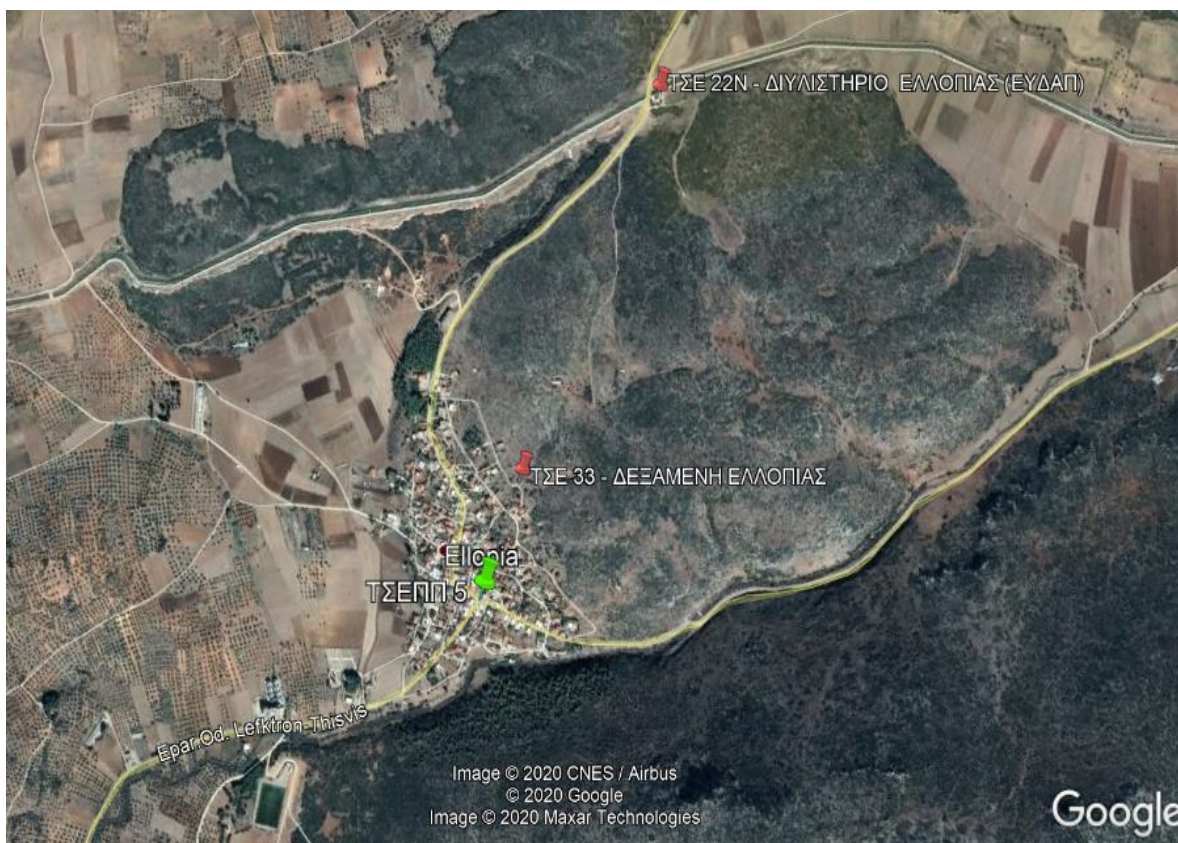

Χάρτης απεικόνισης θέσεων των εγκαταστάσεων ΤΣΕ, ΤΣΕΠΠ της Τ.Κ Ελλοπίας.

ΞΗΡΟΝΟΜΗ

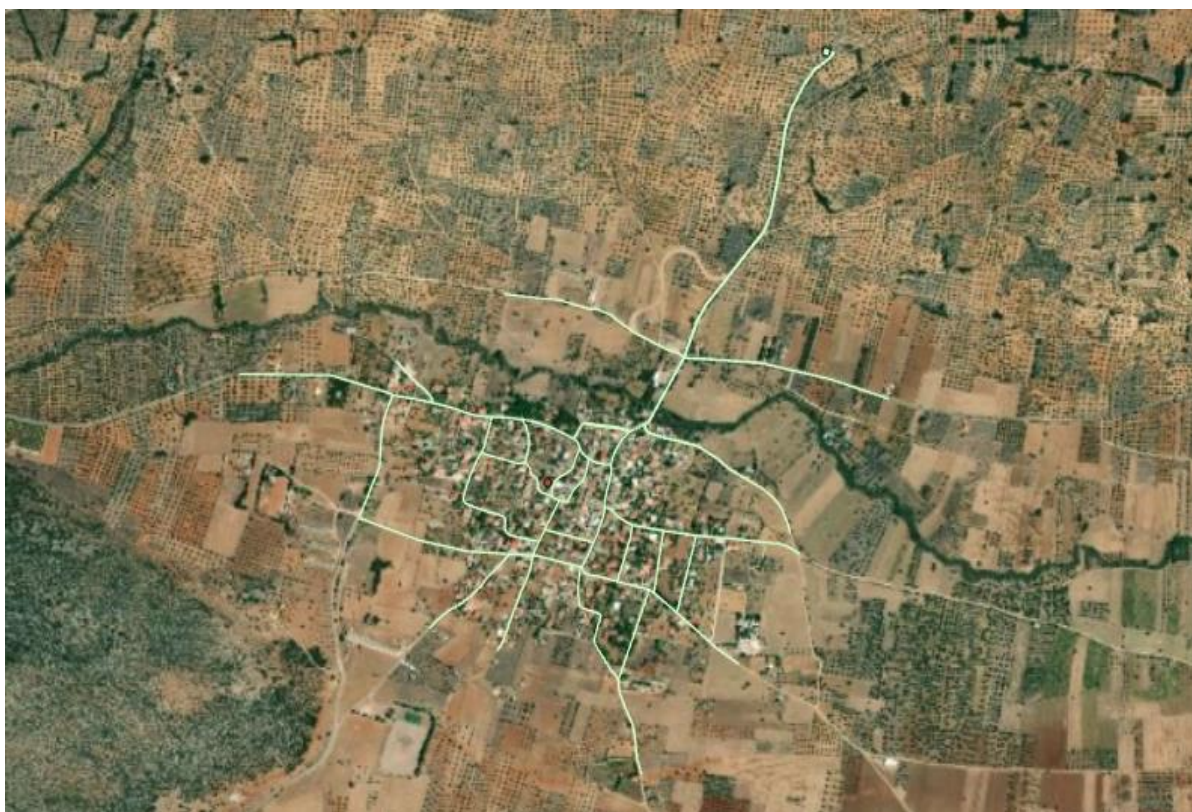

Χάρτης απεικόνισης του εσωτερικού δικτύου ύδρευσης της Τ.Κ Ξηρονομής.

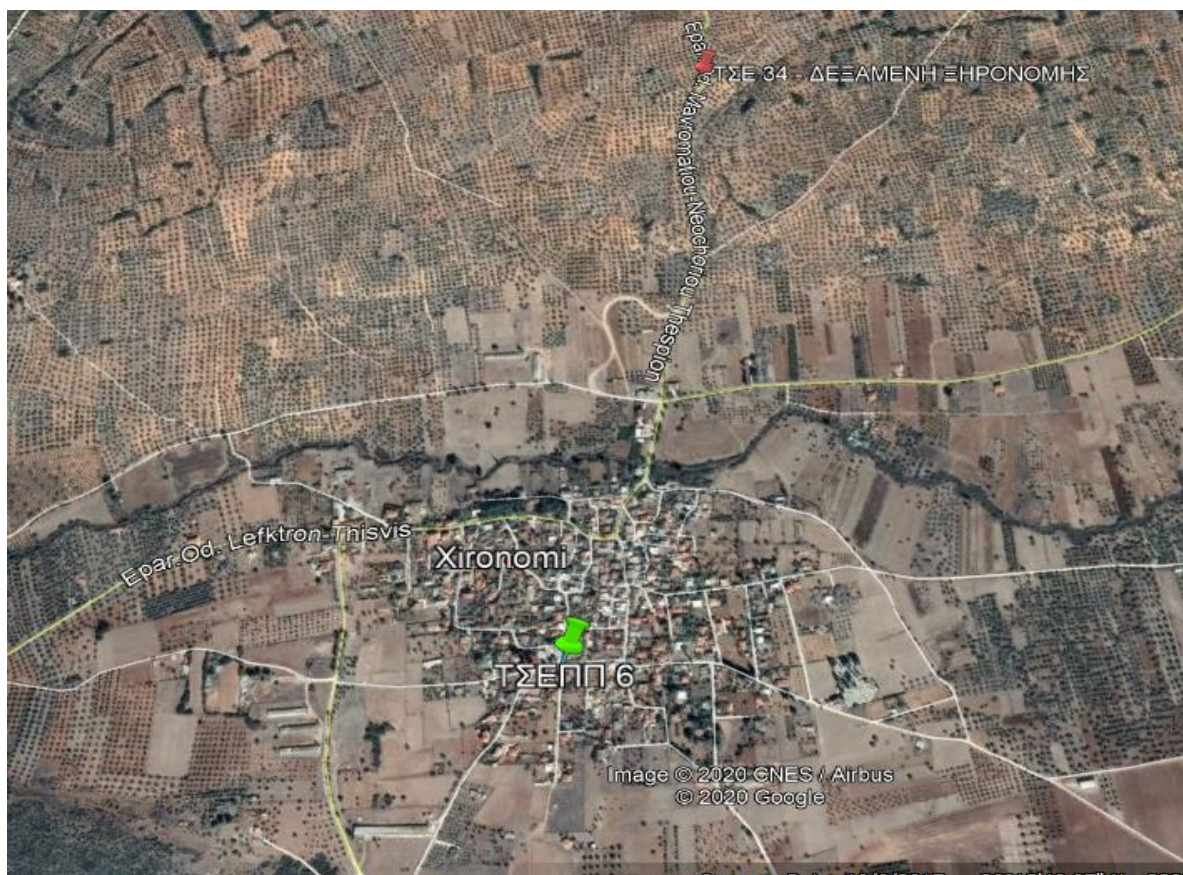

Χάρτης απεικόνισης θέσεων των εγκαταστάσεων ΤΣΕ, ΤΣΕΠΠ της Τ.Κ Ξηρονομής.

ΑΛΥΚΗ

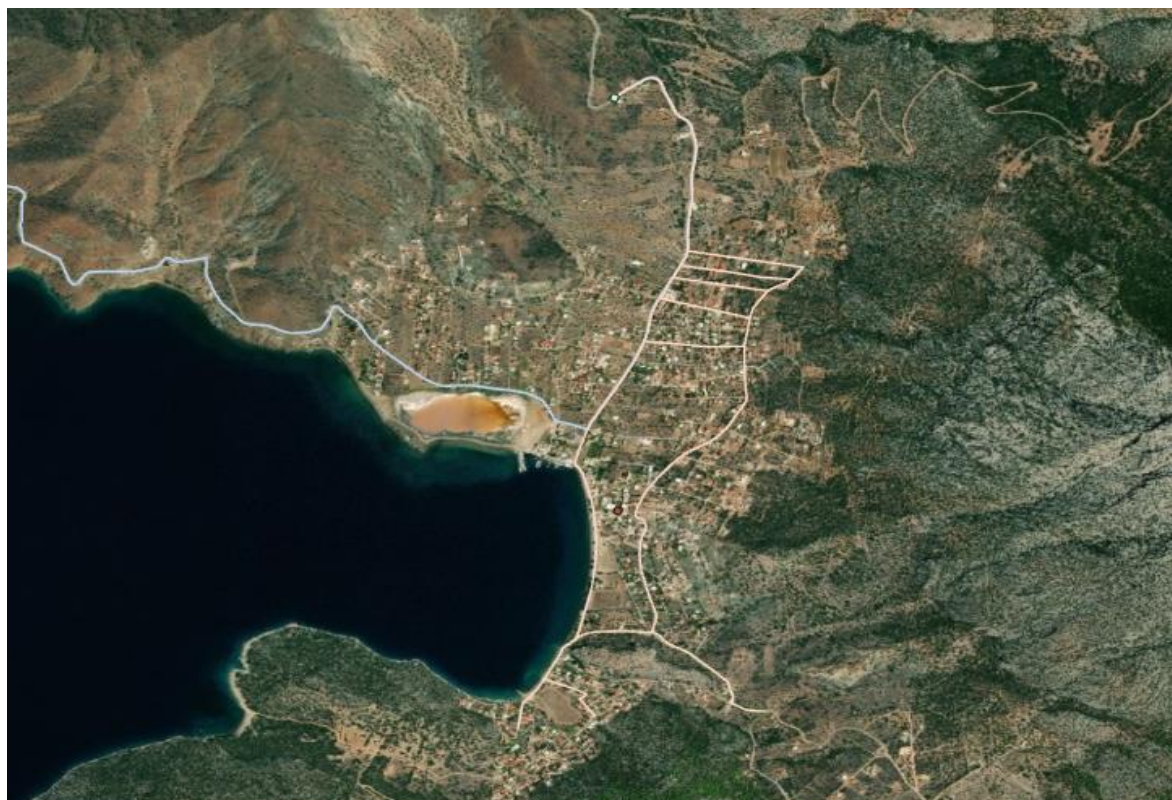

Χάρτης απεικόνισης εσωτερικού και εξωτερικού δικτύου ύδρευσης της Παραλίας Αλυκής.



Χάρτης απεικόνισης θέσεων των εγκαταστάσεων ΤΣΕ, ΤΣΕΠ και ΤΣΕΠΠ της Παραλίας Αλυκίς.

Χάρτης απεικόνισης γενικής οριζοντιογραφίας (ΤΣΕ, ΤΣΕΠ και ΤΣΕΠΠ) του δικτύου ύδρευσης της Δ.Ε Θίσβης.

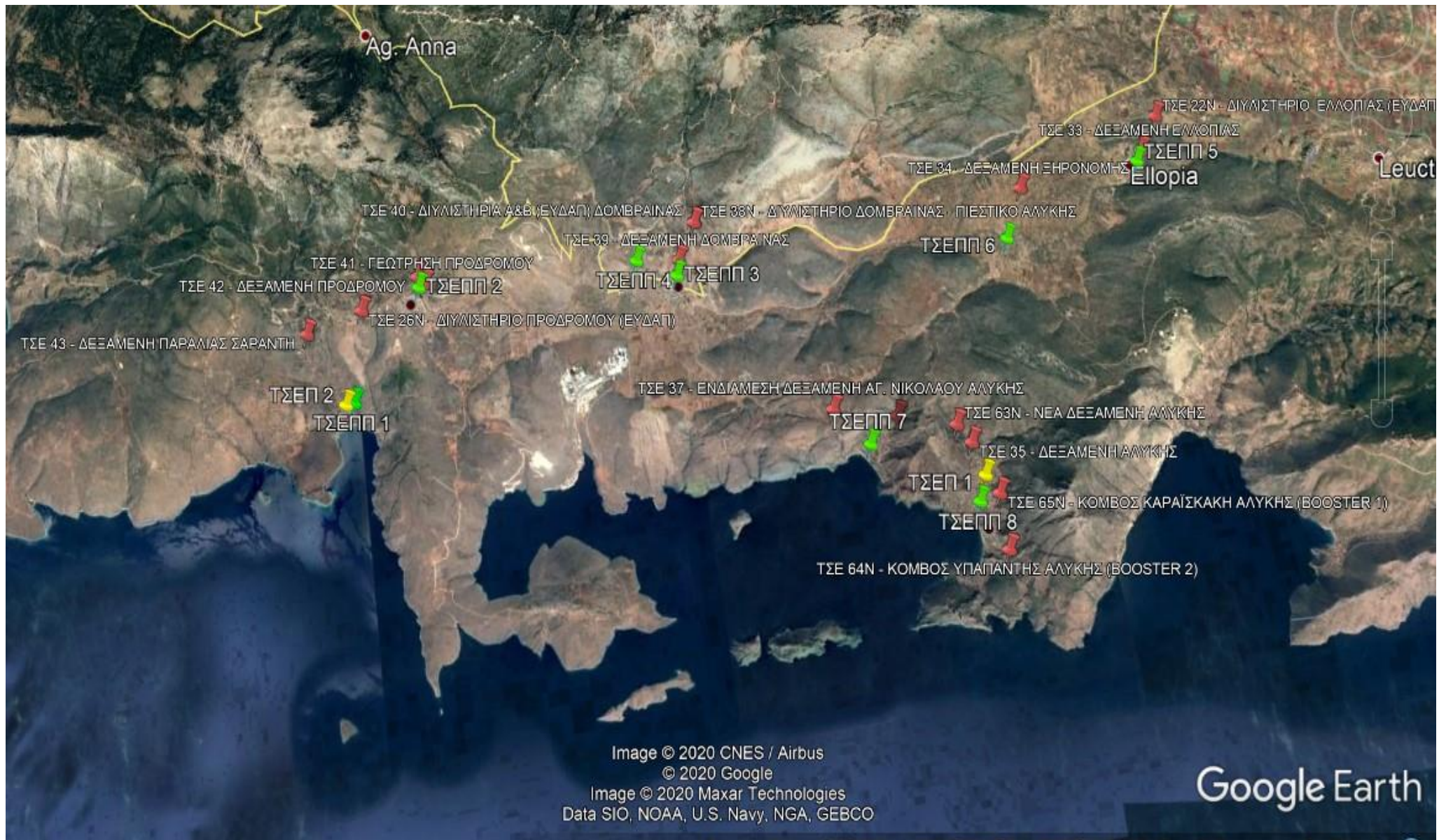

Θήβα Σεπτέμβριος 2021

Συντάχθηκε

Λεωνίδας Κοκκίνης
Πολιτικός Μηχανικός Τ.Ε.

Δημήτριος Μπότης
Μηχανολόγος Μηχανικός Τ.Ε.

Γεώργιος Σιαπαλίδης
Μηχανικός Αυτοματισμού Τ.Ε.

Θεωρήθηκε

Ο Προϊστάμενος Δ/νσης Τ.Υ. ΔΕΥΑΘ

Σωτήριος Ράπτης
Πολιτικός Μηχανικός Π.Ε.

ΠΑΡΑΡΤΗΜΑ VII: Τεχνικές προδιαγραφές

Στο παρόν τεύχος καθορίζονται οι κατ' ελάχιστο απαιτήσεις που θα πρέπει να διαθέτουν οι οικονομικοί φορείς για την υλοποίηση της προμήθειας με τίτλο: «ΠΡΟΜΗΘΕΙΑ ΚΑΙ ΕΓΚΑΤΑΣΤΑΣΗ ΨΗΦΙΑΚΩΝ ΥΔΡΟΜΕΤΡΗΤΩΝ, ΣΥΣΤΗΜΑΤΟΣ ΑΥΤΟΜΑΤΗΣ ΑΝΑΓΝΩΣΗΣ ΕΝΔΕΙΞΕΩΝ ΚΑΙ ΕΛΕΓΧΟΥ ΔΙΑΡΡΩΩΝ ΣΕ ΔΙΚΤΥΑ ΥΔΡΕΥΣΗΣ ΤΗΣ Δ.Ε. ΘΙΣΒΗΣ ΤΗΣ ΔΕΥΑ ΘΗΒΑΣ» καθώς και οι τεχνικές προδιαγραφές που θα πρέπει να διαθέτουν τα υπό προμήθεια υλικά.

1. Τεχνικές Προδιαγραφές

1.1. Γενικά

Για το σύνολο του εξοπλισμού που περιλαμβάνεται στην εν λόγω πράξη ακολουθούν αναλυτικές τεχνικές προδιαγραφές. Όλα τα σημεία των προδιαγραφών που ακολουθούν είναι απαραίτητα, σε οποιοδήποτε σημείο δεν συμφωνούν οι προμηθευτές ή δεν αναφέρονται με σαφήνεια κατά την κρίση της Δ.Ε.Υ.Α.Θ. θα αξιολογούνται ανάλογα με τη βαρύτητα των προδιαγραφών που δεν εκπληρώνουν. Είναι αποδεκτές τεχνολογίες ισοδύναμων ή/ και καλύτερων τεχνικών προδιαγραφών που ανταποκρίνονται στις λειτουργικές απαιτήσεις των υπό προμήθεια ειδών αρκεί αυτό να τεκμηριώνεται από τους προμηθευτές με πλήρη στοιχεία.

Τα προσφερόμενα συστήματα αυτά πρέπει να είναι ευρέως διαδεδομένα στην ελληνική αγορά, ώστε να υπάρχει η δυνατότητα εξεύρεσης εναλλακτικών λύσεων για υπηρεσίες συντήρησης, ανάπτυξης και θέσης σε λειτουργία.

1.2. Τεχνικοί Κανονισμοί

Κατά τη διάρκεια της υλοποίησης της προμήθειας βρίσκουν εφαρμογή οι ακόλουθοι κανονισμοί:

- Οι γενικοί τεχνικοί κανονισμοί, οδηγίες και κανόνες κατά DIN, VDE, VDI, DVGW και οδηγίες TUV για εγκαταστάσεις σε νερά και λύματα, DIN 18306, DIN 18379, DIN18380, DIN 18381, DIN 18382, DIN 18421.
- Ο γενικός κανονισμός διαχείρισης της αρχής υδάτινων πόρων
- Οι κανονισμοί και οδηγίες της ΔΕΗ ως παρόχου ηλεκτρικής τροφοδοσίας σχετικά με τις εσωτερικές και εξωτερικές ηλεκτρικές εγκαταστάσεις.

- Οι τεχνικοί κανονισμοί της ανεξάρτητης αρχής τηλεπικοινωνιών
- Κανονισμοί πυρασφάλειας
- Οι ακόλουθες τεχνικές προδιαγραφές

Όλες οι εργασίες πρέπει να εκτελεστούν κατάλληλα σε συμφωνία με τα κείμενα των προδιαγραφών και τους κανονισμούς του εμπορίου και της τεχνολογίας καθώς και τις τέχνες και επιστήμες. Στις προσφερόμενες τιμές πρέπει να είναι συνυπολογισμένα όλα τα κόστη υπηρεσιών, προμήθειας και λοιπών εργασιών που είναι μέρος της προμήθειας και εγκατάστασης του εξοπλισμού, εξαιρουμένων λειτουργικών δαπανών που δε σχετίζονται με την εγκατάσταση. Επίσης, πρέπει να είναι συνυπολογισμένα τα κόστη για όλα τα επί μέρους υλικά, τα οποία είναι αναγκαία για την εγκατάσταση του εξοπλισμού και την παράδοσή του ως έτοιμου για λειτουργία.

Στις εγκαταστάσεις επιτρέπεται να χρησιμοποιηθούν μόνο υλικά βιομηχανικών προδιαγραφών, τα οποία τηρούν τους κανονισμούς ασφαλείας σύμφωνα με EN, DIN/ VDE, TUV-GS, και τα οποία φέρουν την αντίστοιχη σήμανση. Σε καμία περίπτωση δεν επιτρέπεται να χρησιμοποιηθούν διαφορετικές εκδόσεις για τα ίδια υλικά και συσκευές που ζητούνται από τα κείμενα των προδιαγραφών.

Το συνολικό σύστημα και όλες οι εμπλεκόμενες συσκευές, που περιλαμβάνονται στο αντικείμενο της προμήθειας, πρέπει τουλάχιστον να πληρούν το επίπεδο απόσβεσης παρεμβολών B σύμφωνα με EN 55011. Όταν χρησιμοποιούνται μετατροπείς συχνότητας (frequency converters) σε περιοχές γειτνιάζουσες με κατοικίες, τότε πρέπει αυτοί να είναι εξοπλισμένοι με φίλτρα δικτύων κατά EN 55011, κλάση B και να συνυπολογιστούν στα κόστη. Οι μετατροπείς συχνότητας πρέπει να πληρούν το πρότυπο EN 61800-3, καθώς και το πρότυπο DIN και τους κανονισμούς CE, ενώ βρίσκουν εφαρμογή και οι προδιαγραφές του κατασκευαστή. Τα ακόλουθα πρότυπα, οδηγίες και κανονισμοί, σύμφωνα με την τρέχουσα έκδοσή τους, πρέπει να βρίσκουν εφαρμογή:

- VDE 0100 για την κατασκευή εγκαταστάσεων υψηλής τάσης με ονομαστικές τάσεις ως 1000V
- VDE 0101 για την κατασκευή εγκαταστάσεων υψηλής τάσης με ονομαστικές τάσεις άνω των 1000V
- VDE 0105 για τη λειτουργία εγκαταστάσεων υψηλής τάσης
- VDE 0108 για την κατασκευή και λειτουργία εγκαταστάσεων υψηλής τάσης σε μέρη συνάθροισης ατόμων, αποθήκες και χώρους εργασίας
- VDE 0125 περί ηλεκτρικών εγκαταστάσεων κατά την κατασκευή κτιρίων
- VDE 0165 για την κατασκευή ηλεκτρικών εγκαταστάσεων σε χώρους παραγωγής και επικίνδυνες περιοχές
- VDE 0228 για τις μετρήσεις όταν συστήματα τηλεδιαχείρισης επηρεάζονται από τριφασικά συστήματα
- VDE 0510 για τους συσσωρευτές και τα συστήματά τους
- VDE 0800 για εγκαταστάσεις τηλεπικοινωνιών
- DIN 18382 για τα ηλεκτρικά καλώδια και γραμμές σε κτίρια
- VDE 60204, VDE 0107, VDE 0271, VDE 0190
- DIN V ENV 61024-1, E DIN IEC 61024-1-2, για την προστασία από κεραυνούς

1.3. Αναλυτικές Τεχνικές Προδιαγραφές της προμήθειας

1.3.1. Ψηφιακοί υδρομετρητές DN15 με ενσωματωμένη διάταξη επικοινωνίας, μπαταρία και καταγραφικό/ εργασίες εγκατάστασης – θέσης σε λειτουργία

Τα τεχνικά χαρακτηριστικά των υπό προμήθεια διατάξεων θα πρέπει να πληρούν επί ποινή αποκλεισμού τις Ευρωπαϊκές προδιαγραφές και τα ισχύοντα κατασκευαστικά πρότυπα. Στο διαγωνισμό γίνονται δεκτοί μετρητές που συμμορφώνονται πλήρως με την Ευρωπαϊκή οδηγία MID 2004/22/Ε.Ε. ή τη νεότερη MID 2014/32/Ε.Ε., υπό την προϋπόθεση ότι το εργοστάσιο κατασκευής φέρει πιστοποίηση σύμφωνα με τη συγκεκριμένη οδηγία. Συγκεκριμένα οι μετρητές/ διατάξεις δεν θα έχουν κινούμενα μέρη και μπορούν να είναι ηλεκτρομαγνητικοί, μαγνητικού πεδίου, τεχνολογίας υπερήχων ή οποιασδήποτε άλλης δόκιμης τεχνολογίας, η οποία δεν απαιτεί κινούμενα μέρη (παρεμβαλλόμενα στη ροή του νερού), θα φέρουν ενσωματωμένη διάταξη μετάδοσης ενδείξεων και θα τροφοδοτούνται από εσωτερική πηγή ενέργειας (μπαταρία) και να πληρούν επί ποινή αποκλεισμού τα κάτωθι:

- Μήκος: 110mm από άκρο σε άκρο (χωρίς ρακόρ σύνδεσης, προεκτάσεις κλπ)
- Σχέση $R=Q3/Q1 > 500$
- Μόνιμη παροχή $Q3=2,5 \text{ m}^3/\text{h}$
- Σπείρωμα σύνδεσης άκρων: $G \frac{3}{4} \text{ " } B$
- Ονομαστική διατομή υδρομετρητή: DN15mm
- Σχέση $Q2/Q1 = 1,6$
- Σχέση $Q4/Q3 = 1,25$
- Κλάση θερμοκρασίας T30
- Κλάση πίεσης MAP 16
- Κλάση απώλειας πίεσης ΔΡ63 για τη ζητούμενη μόνιμη παροχή Q3.

Τα τεχνικά χαρακτηριστικά των μετρητών θα πρέπει να πληρούν επί ποινή αποκλεισμού τις Ευρωπαϊκές προδιαγραφές και τα ισχύοντα κατασκευαστικά πρότυπα.

Για τα υπόλοιπα τεχνικά χαρακτηριστικά που δεν αναφέρονται παραπάνω, οι μετρητές θα είναι σύμφωνοι με το νεότερο πρότυπο EN14154.

Οι προμηθευτές θα πρέπει να περιγράφουν ξεκάθαρα στις προσφορές τους τα πραγματικά μετρολογικά χαρακτηριστικά του μετρητή. Ειδικά για την παροχή έναρξης καταγραφής, είναι επιθυμητή η μικρότερη δυνατή και σε κάθε περίπτωση όχι μεγαλύτερη από 2l/h. Η επαλήθευση των αναφερόμενων μετρολογικών χαρακτηριστικών είναι δυνατόν να πραγματοποιηθεί, εάν κριθεί σκόπιμο από την υπηρεσία, σε διαπιστευμένο από ανεξάρτητο φορέα, εργαστήριο μετρητές της Ελλάδος ή της Ευρωπαϊκής ένωσης, επιλογής της υπηρεσίας. Η μη επαλήθευση των δηλωμένων στην προσφορά μετρολογικών χαρακτηριστικών, συνεπάγεται αποκλεισμό της προσφοράς.

Οι μετρητές θα χρησιμοποιηθούν για τοποθέτηση σε παροχές πόσιμου νερού και θα πρέπει να είναι κατάλληλοι για το σκοπό αυτό.

Οι μετρητές θα τοποθετηθούν είτε σε εξωτερικό χώρο εντός φρεατίων επί του πεζοδρομίου είτε σε εσωτερικό χώρο όπου είναι εγκατεστημένος συλλέκτης (κολεκτέρ), σε κάθετη ή οριζόντια θέση λειτουργίας. Για τους αναφερόμενους λόγους η μετρολογική τους κλάση θα εξασφαλίζεται για κάθε θέση τοποθέτησης και η εγκατάστασή τους στο δίκτυο δε θα πρέπει να απαιτεί ευθύγραμμα τμήματα αγωγών πριν και μετά τον μετρητή .

Οι μετρητές θα είναι κατάλληλοι για τοποθέτηση σε δίκτυο διανομής πόσιμου νερού.

Ως ονομαστική πίεση λειτουργίας ορίζονται τα 16 bar (MAP16) και ως ελάχιστο εύρος θερμοκρασίας λειτουργίας 0,1 έως 30°C (T30).

Οι μετρητές θα πρέπει να έχουν έγκριση προτύπου κυκλοφορίας της Ευρωπαϊκής Ένωσης σύμφωνα με όσα περιγράφονται ανωτέρω.

Το υλικό κατασκευής του σώματος των μετρητών μπορεί να είναι κατασκευασμένο είτε από συνθετικό υλικό που θα διαθέτει άριστες μηχανικές ιδιότητες και θα πληροί τις συνθήκες καταλληλότητας για χρήση σε

πόσιμο νερό, είτε από ορείχαλκο υψηλής ποιότητας, περιεκτικότητας σε χαλκό από 60% έως 75% με κατάλληλες αναλογίες κασσίτερου, ψευδάργυρου, κλπ. ώστε να εξασφαλίζονται οι απαιτούμενες μηχανικές ιδιότητες. Επιθυμητό είναι το κράμα ορείχαλκου να φέρει την δυνατόν χαμηλότερη περιεκτικότητα σε μόλυβδο. Σε κάθε περίπτωση η περιεκτικότητα σε μόλυβδο θα πρέπει, επί ποινή αποκλεισμού, να είναι μικρότερη του 2,0%.

Η πλήρωση χυτευτικών ελαττωμάτων, πόρων, κλπ. των ορειχάλκινων τμημάτων, με ξένη ύλη ή κόλληση απαγορεύεται.

Οι μετρητές θα πρέπει να είναι κατάλληλοι για τη μέτρηση της παροχής και προς τις δύο κατευθύνσεις ροής, οι οποίες θα αθροίζονται ξεχωριστά, με δυνατότητα ένδειξης κάθε μιας.

Όλα τα σπειρώματα του σώματος των μετρητών θα έχουν τις προβλεπόμενες από τους σχετικούς περι-σπειρωμάτων κανονισμούς ανοχές και θα εξασφαλίζουν ομαλή και ασφαλή κοχλίωση.

Ο αριθμός σειράς των υδρομετρητών θα είναι χαραγμένος ή εκτυπωμένος με έντονα ανεξίτηλα στοιχεία ύψους 4-6mm επί της άνω επιφάνειας ανάγνωσης του υδρομετρητή.

Η άρθρωση συναρμογής καλύμματος - περικαλύμματος μετρητικού μηχανισμού πρέπει να εξασφαλίζει ασφαλή και ομαλή λειτουργικότητα.

Ο μετρητής θα διαθέτει οθόνη ενδείξεων τύπου LCD ή άλλης τεχνολογίας με βαθμό προστασίας IP68. Στην οθόνη ενδείξεων θα απεικονίζεται με απόλυτη ευκρίνεια ακόμα και σε συνθήκες χαμηλού φωτισμού ή έντονης ηλιοφάνειας και υπό μεγάλη γωνία ανάγνωσης ο αθροιστής του μετρητή με δυνατότητα καταγραφής μέχρι 999.999,999 m³ και τουλάχιστον τα ακόλουθα:

- Ο αθροιστής του μετρητή,
- Η διεύθυνση της ροής,
- Η στιγμιαία παροχή,
- Η ένδειξη παραβίασης του μετρητή,
- Η ένδειξη ανίχνευσης διαρροής,
- Η ένδειξη ανίχνευσης θραύσης αγωγού,
- Η ένδειξη φόρτισης μπαταρίας,
- Η ένδειξη κενού αγωγού και
- Η ένδειξη επικοινωνιακής διασύνδεσης

Οι μετρητές θα φέρουν ενσωματωμένη διάταξη καταγραφής και μετάδοσης των δεδομένων η οποία δεν θα αποτελεί επιπλέον εξάρτημα αλλά θα πρέπει να εμπεριέχεται εντός του σώματος του μετρητή, δε θα πρέπει να είναι εμφανής και δεν θα είναι δυνατόν να αφαιρεθεί.

Οι μετρητές θα είναι εξοπλισμένοι με ειδική προστασία του παραγόμενου ηλεκτρομαγνητικού πεδίου ή της ακτίνας εκπομπής των υπερήχων ή οποιασδήποτε άλλης τεχνολογίας μέτρησης χρησιμοποιούν, από εξωτερικές πηγές επιρροής.

Σε ειδική θέση επί του μετρητή όπως προβλέπεται από την έγκριση τύπου θα πρέπει κατ' ελάχιστον να αναφέρονται επί ποινή αποκλεισμού τα προβλεπόμενα από την Ευρωπαϊκή Οδηγία MID και συγκεκριμένα:

- Το Εμπορικό σήμα ή το όνομα του κατασκευαστή,
- Ο τύπος του μετρητή,
- Η κλάση ακρίβειας,
- Η μόνιμη παροχή σε m³/h,
- Το έτος κατασκευής,
- Η σήμανση CE,

- Η μέγιστη πίεση λειτουργίας σε bars (MAP),
- Η κλάση θερμοκρασίας (T),
- Η διάρκεια ζωής της μπαταρίας,
- Ο σειριακός αριθμός του μετρητή και της ενσωματωμένης παλμοδοτικής διάταξης και
- Ο αριθμός της έγκρισης τύπου του μετρητή.

Τα τεχνολογικά χαρακτηριστικά, η ακρίβεια ενδείξεων, τα ανεκτά σφάλματα, η πτώση πίεσης, η στεγανότητα και η αντοχή στην πίεση θα είναι σύμφωνα με τους παραπάνω αναφερόμενους κανονισμούς και οδηγίες.

Για κατασκευαστικά, κλπ στοιχεία που δεν αναφέρονται στην παρούσα διακήρυξη ισχύουν τα προβλεπόμενα από τους παραπάνω κανονισμούς.

Οι μετρητές θα πρέπει να είναι πλήρως προστατευμένοι, με βαθμό προστασίας IP68 και να μπορούν να λειτουργούν σε αντίξοες συνθήκες τοποθέτησης.

Η διάταξη μετάδοσης ενδείξεων που θα φέρουν ενσωματωμένη οι προσφερόμενοι μετρητές θα είναι νέας γενιάς, μεγάλης ακριβείας και θα πρέπει να λειτουργεί σε συχνότητα μετάδοσης 868MHz και πρωτόκολλα επικοινωνίας W-MBus 868MHz OMS T1 ή S1 καθώς και Lora Wan. Πιο συγκεκριμένα μέσω του πρωτοκόλλου W-MBus θα μπορούν να επικοινωνούν με τις φορητές διατάξεις προγραμματισμού με χρονική συχνότητα που δεν πρέπει να υπερβαίνει τα 30 δευτερόλεπτα και μέσω του πρωτοκόλλου Lora Wan με τους συγκεντρωτές δεδομένων με χρονική συχνότητα που δεν πρέπει να υπερβαίνει τις 12 ώρες. Βάσει των παραπάνω προϋποθέσεων η διάρκεια ζωής του μετρητή θα πρέπει να είναι η μέγιστη δυνατή και σε κάθε περίπτωση μεγαλύτερη ή ίση των δώδεκα (12) ετών. Η ημερομηνία λήξης της μπαταρίας θα πρέπει να αναφέρεται σε ειδική θέση επί του μετρητή όπως προβλέπεται από την έγκριση τύπου.

Η διάταξη μετάδοσης ενδείξεων θα πρέπει να φέρει καταγραφικό τιμών το οποίο θα μπορεί να καταγράφει την ένδειξη ανά τακτά χρονικά διαστήματα κατόπιν εντολής από τον χειριστή. Για το λόγο αυτό θα φέρει επίσης ρολόι πραγματικού χρόνου για την καταγραφή των ενδείξεων. Η μετάδοση των καταγεγραμμένων δεδομένων, θα πραγματοποιείται κατ' εντολή του χειριστή, μέσω του συστήματος ασύρματης επικοινωνίας. Το καταγραφικό δεν θα αποτελεί επιπλέον εξάρτημα αλλά θα πρέπει να εμπεριέχεται εντός του σώματος του μετρητή.

Η θερμοκρασία λειτουργίας της διάταξης θα πρέπει να είναι από 0oC έως και +50oC, ο βαθμός προστασίας IP68 και θα μπορεί να λειτουργήσει σε συνθήκες πλήρους βύθισης συνεχίζοντας την καταγραφή της κατανάλωσης ακόμα και εάν δεν είναι δυνατή η μετάδοση των δεδομένων.

Η απόσταση μετάδοσης θα πρέπει να είναι η μέγιστη δυνατή και θα πρέπει να δηλώνεται στην τεχνική προσφορά του κάθε συμμετέχοντα. Σε κάθε περίπτωση η απόσταση μετάδοσης θα είναι τουλάχιστον 500 μέτρα σε άμεση οπτική.

Οι διατάξεις θα πρέπει να έχουν δοκιμαστεί και να συμμορφώνονται με τα πρότυπα EN60950, EN300 220 και EN301 489 της Ε.Ε ή άλλα αντίστοιχα.

Η διάταξη μετάδοσης θα επιτρέπει στην Υπηρεσία να λαμβάνει ενδείξεις και να συλλέγει τουλάχιστον τις ακόλουθες πληροφορίες:

- Τύπο/ Αριθμό μετρητή,
- Ένδειξη μετρητή,
- Ένδειξη συναγερμών και
- Επίπεδο σήματος

Οι ελάχιστοι συναγερμοί που θα πρέπει να καταγράφονται και να εκπέμπουν συναγερμό στο χρήστη κατά τη διαδικασία λήψης των ενδείξεων είναι:

- Ανίχνευση διαρροή εντός της οικίας με χρονική σήμανση αρχής και τέλους,

- Αντίστροφη παροχή με χρονική σήμανση αρχής και τέλους,
- Θραύση του αγωγού εντός της οικίας με χρονική σήμανση αρχής και τέλους,
- Ένδειξης κακόβουλης ενέργειας στον υδρομετρητή με χρονική σήμανση αρχής και τέλους,
- Διακοπή παροχής με χρονική σήμανση αρχής και τέλους,
- Ύπαρξη αέρα στο δίκτυο με χρονική σήμανση αρχής και τέλους,
- Στιγμιαία παροχή,
- Αθροιστή και προς τις δύο κατευθύνσεις της ροής και
- Χαμηλή Μπαταρία

Η διάταξη θα πρέπει να μπορεί να ανιχνεύσει εσωτερικές διαρροές εντός της οικίας του καταναλωτή με την χρήση ειδικού αλγορίθμου. Π.χ. συνεχής παροχή για συγκεκριμένο χρονικό διάστημα που θα ορίζεται από την υπηρεσία.

Ο προγραμματισμός των διατάξεων ή η αλλαγή παραμέτρων λειτουργίας θα πρέπει να γίνεται από το χρήστη οποιαδήποτε στιγμή.

Τα μέγιστα ανεκτά σφάλματα σε κάθε περιοχή μέτρησης ορίζονται το Ευρωπαϊκό Πρότυπο EN 14154 και είναι τα ακόλουθα :

- Το μέγιστο ανεκτό σφάλμα στην ακρίβεια μέτρησης στην περιοχή μεταξύ της Q2 (συμπεριλαμβανομένης) και της Q4, $\pm 2\%$.
- Το μέγιστο ανεκτό σφάλμα στην ακρίβεια μέτρησης στην περιοχή μεταξύ της Q1 (συμπεριλαμβανομένης) και Q2 (εξαιρουμένης), $\pm 5\%$.

Οι μετρητές πρέπει να αντέχουν τη συνεχή πίεση του νερού για την οποία είναι κατασκευασμένοι (πίεση λειτουργίας) χωρίς να παρουσιάζονται προβλήματα ή ελαττώματα. Η πίεση λειτουργίας θα είναι 16 bar (MAP16).

Η κλάση απώλειας φορτίου υπό την μόνιμη παροχή Q3 πρέπει να είναι μέχρι ΔΡ63 για υδρομετρητές με έγκριση τύπου σύμφωνα με την Ευρωπαϊκή οδηγία MID 2004/22/E.E. ή τη νεότερη MID 2014/32/E.E .

Η τοποθέτηση των μετρητών θα γίνει από τον Ανάδοχο, (θα δοθεί κατάλογος από την Τεχνική Υπηρεσία με πλήρη στοιχεία των προς αντικατάσταση μετρητών ήτοι τη διεύθυνση, τον αριθμό σειράς και τα στοιχεία του καταναλωτή) σε υφιστάμενο φρεάτιο που θα υποδειχθεί από την υπηρεσία στην πρόσοψη του κτίσματος του καταναλωτή – χρήστη.

Ο ανάδοχος θα πραγματοποιήσει την αντικατάσταση στην υφιστάμενη θέση των μετρητών χωρίς να βαρύνεται με το κόστος της δημιουργίας νέων ή της αποκατάστασης φθαρμένων υποδομών εκτός του κόστους των παρελκόμενων σύνδεσης (τηλεσκοπικός σφαιρικός κρουνός με σύστημα κλειδώματος, κρουνός πελάτου, ορειχάλκινη ασφάλεια, ρακορ, συστολές και προεκτάσεις) καθώς και τα προβλεπόμενα από τη μελέτη φρεάτια (σε τμχ που αναφέρονται στη μελέτη). Στη διαδικασία της αντικατάστασης των μετρητών περιλαμβάνονται τουλάχιστον οι ακόλουθες διαδικασίες:

- Η λήψη ψηφιακής φωτογραφίας και η καταχώρηση σε σχετική ψηφιακή λίστα του αριθμού σειράς, της ένδειξης κατανάλωσης και της θέσης του προς αντικατάσταση μετρητή.
- Η αποξήλωση του παλιού υδρομετρητή ή/ και του υφιστάμενου σφαιρικού κρουνού ανάντη της θέσης εγκατάστασης του μετρητή.
- Η τοποθέτηση του νέου μετρητή και των παρελκόμενων αυτού
- Η λήψη ψηφιακής φωτογραφίας και η καταχώρηση σε σχετική ψηφιακή λίστα του αριθμού σειράς και της ένδειξης κατανάλωσης του νέου μετρητή
- Η τοποθέτηση στους παλαιούς μετρητές, των πλαστικών ταπών προστασίας των σπειρωμάτων που αφαιρέθηκαν από τους νέους μετρητές.

- Η φόρτωση των παλαιών μετρητών και η επιστροφή τους σε σημείο που θα τους υποδειχθεί στις εγκαταστάσεις του Δήμου
- Η σύνταξη πρωτοκόλλου παράδοσής τους η οποία θα συνοδεύεται από ψηφιακό υλικών (φωτογραφίες) των θέσεων εγκατάστασης και λίστα με τις αντιστοιχίσεις των παλαιών και νέων μετρητών με πλήρη στοιχεία (αριθμούς σειράς, καταναλώσεις κλπ)

Στοιχεία που πρέπει να προσκομιστούν επί ποινής αποκλεισμού:

- Τεχνικά φυλλάδια/ τεχνικά εγχειρίδια του προσφερόμενου εξοπλισμού
- Αναλυτική τεχνική περιγραφή του προσφερόμενου εξοπλισμού
- Πιστοποιητικό CE του προσφερόμενου εξοπλισμού
- Πιστοποιητικό MID του προσφερόμενου εξοπλισμού
- Πιστοποιητικό MID του οίκου κατασκευής του προσφερόμενου εξοπλισμού
- Πιστοποιητικό καταλληλότητας για πόσιμο νερό του προσφερόμενου εξοπλισμού
- Πιστοποιητικό ISO9001:2015 του οίκου κατασκευής του προσφερόμενου εξοπλισμού
- Εγγύηση καλής λειτουργίας διάρκειας τουλάχιστον 1 έτους από τον οίκο κατασκευής του προσφερόμενου εξοπλισμού

1.3.2. Συγκεντρωτές δεδομένων ψηφιακών υδρομετρητών/ εργασίες εγκατάστασης – θέσης σε λειτουργία

Τα δεδομένα από τους μετρητές κατανάλωσης, θα συλλέγονται από τον συγκεντρωτή μέσω συχνότητας 868MHz και πρωτοκόλλου επικοινωνίας Lora Wan και ο οποίος στη συνέχεια θα τα μεταδίδει στον κεντρικό υπολογιστή μέσω τεχνολογιών GPRS/ 3G/ 4G ή WiFi/ ETHERNET. Η μετάδοση των δεδομένων θα πρέπει να αυτόματα ή κατ' εντολή του χειριστή μέσω του λογισμικού.

Οι ασύρματοι συγκεντρωτές θα πρέπει να δέχονται τα δεδομένα σε αποστάσεις τουλάχιστον 500 μέτρων (οπτική επαφή) από τους μετρητές.

Οι ασύρματοι συγκεντρωτές θα πρέπει να διαθέτουν:

- Βαθμό προστασίας τουλάχιστον IP67,
- Θερμοκρασίες λειτουργίας -20oC έως 50oC,
- Εσωτερικά φίλτρα SAW,
- Ευαισθησία 141dBm (SF12),
- Ισχύς παραμετροποιήσιμη στο εύρος 5dBm – 27dBm,
- τροφοδοσία μέσω PoE 15W ή 30W,
- Υγρασία 95% και
- Μνήμη τουλάχιστον 6Gb

Σε περίπτωση απώλειας τροφοδοσίας οι συγκεντρωτές θα πρέπει να διαθέτουν εσωτερική μπαταρία που θα εξασφαλίζει πρόσθετη αυτονομία σε περιπτώσεις διακοπής ρεύματος ή επισκευής/ συντήρησης. .

Κάθε ασύρματος συγκεντρωτής θα πρέπει να μπορεί να λαμβάνει δεδομένα καταγραφής από τους μετρητές κατανάλωσης και να τα μεταδίδει στον κεντρικό υπολογιστή μέσω τεχνολογιών GPRS/ 3G/ 4G ή WiFi/ ETHERNET ανάλογα με τη θέση εγκατάστασης του (απόσταση, εμπόδια, συνδεσιμότητα κλπ).

Οποιαδήποτε ρύθμισή θα μπορεί να πραγματοποιηθεί μέσω απομακρυσμένης πρόσβασης, χωρίς να απαιτείται η ανάγκη τοπικής επίσκεψης.

Η τροφοδοσία με ρεύμα των ασύρματων συγκεντρωτών θα γίνεται από εξωτερική πηγή τροφοδοσίας.

Οι ασύρματοι συγκεντρωτές θα πρέπει να είναι μικρού μεγέθους, στιβαρής κατασκευής, κατάλληλοι για χρήση σε εξωτερικό περιβάλλον και αντίξοες συνθήκες και θα πρέπει να έχουν κατάλληλη διαμόρφωση που τους εξασφαλίζει άνετη εγκατάσταση στα σημεία του δικτύου που θα απαιτηθεί.

Οι συγκεντρωτές θα πρέπει να συνοδεύονται από όλα τα απαιτούμενα παρελκόμενα σύνδεσης όπως, καλώδια σύνδεσης, τροφοδοτικά POE, κεραιές, στηρίγματα κλπ και ο ανάδοχος θα πρέπει να προβεί σε όλες τις απαιτούμενες εργασίες μεταφοράς, εγκατάστασης και θέσης σε λειτουργία. Οι θέσεις εγκατάστασης των συγκεντρωτών θα επιλεγεί με τη βοήθεια της Υπηρεσίας η οποία θα εξασφαλίσει τις απαιτούμενες άδειες και την παροχή ρεύματος. Ο ανάδοχος θα πραγματοποιήσει την εγκατάσταση, θέση σε λειτουργία και τον προγραμματισμό του κάθε συγκεντρωτή έτσι ώστε να επιτευχθεί άριστη διασύνδεση με τον κάθε ψηφιακό υδρομετρητή.

Στοιχεία που πρέπει να προσκομιστούν επί ποινής αποκλεισμού:

- Τεχνικά φυλλάδια/ τεχνικά εγχειρίδια του προσφερόμενου εξοπλισμού
- Αναλυτική τεχνική περιγραφή του προσφερόμενου εξοπλισμού
- Πιστοποιητικό CE του προσφερόμενου εξοπλισμού
- Πιστοποιητικό ISO9001:2015 του οίκου κατασκευής του προσφερόμενου εξοπλισμού
- Εγγύηση καλής λειτουργίας διάρκειας τουλάχιστον 1 έτους από τον οίκο κατασκευής του προσφερόμενου εξοπλισμού

1.3.3. Φορητή διάταξη προγραμματισμού ψηφιακών υδρομετρητών

Ο προμηθευτής θα πρέπει να παραδώσει φορητές μονάδες προγραμματισμού ή/ και ανάγνωσης τιμών των μετρούμενων τιμών με ενσωματωμένο λογισμικό και δυνατότητα επικοινωνίας με τη βάση δεδομένων. Οι φορητές διατάξεις θα πρέπει να απαρτίζονται από:

- Φορητή ταμπλέτα (Tablet),
- Διάταξη λήψης και αποκωδικοποίησης των δεδομένων καταγραφής από συχνότητα Wireless MBus 868MHz σε bluetooth και
- Λογισμικό προγραμματισμού/ ανάγνωσης των ενδείξεων το οποίο θα εγκατασταθεί στις φορητές ταμπλέτες

Η Φορητή ταμπλέτα (Tablet) θα διαθέτει τουλάχιστον τα ακόλουθα χαρακτηριστικά:

- οθόνη αφής 5" HD με ελάχιστη 1280X720,
- συχνότητα λειτουργίας τουλάχιστον 1,3 GHz,
- μνήμη RAM τουλάχιστον 2GB,
- σκληρός δίσκος τουλάχιστον 16GB Flash,
- μπαταρία λιθίου επαναφορτιζόμενη τουλάχιστον 15Wh
- προστασία από πτώσεις
- βαθμό προστασίας τουλάχιστον IP67
- συνδέσεις μικρο USB, φόρτιση και ακουστικά
- ενσωματωμένο μικρόφωνο και ηχείο
- δυνατότητα λήψης κάρτας SIM 2G/3G/4G/LTE
- Ασύρματο δίκτυο WiFi, Bluetooth,

- Κάμερα τουλάχιστον 10 Megapixels με flash
- Αυτονομία τουλάχιστον 12 ώρες,
- Δέκτη GPS,
- Λογισμικό τύπου Android
- Ελληνική γλώσσα.
- Θερμοκρασίες λειτουργίας -20 – 50οC

Η διάταξη λήψης και αποκωδικοποίησης των δεδομένων καταγραφής θα πρέπει να συνδέεται μέσω USB στην ταμπλέτα και να λαμβάνει τα δεδομένα από τους παλμοδοτικές διατάξεις.

Το λογισμικό ανάγνωσης και επεξεργασίας των μετρήσεων που θα εγκατασταθεί στις φορητές διατάξεις θα πρέπει να έχει τα ακόλουθα χαρακτηριστικά:

- Λειτουργία σε περιβάλλον Windows
- Ευκολία στην εγκατάσταση και τη χρήση
- Δυνατότητα επεκτασιμότητας, ώστε να μπορεί να αντλήσει μετρήσεις και από άλλα συστήματα αυτόματης ανάγνωσης.
- Δυνατότητα εξαγωγής των καταγεγραμμένων δεδομένων σε μορφές XML και HTML
- Δυνατότητα χειροκίνητης εισαγωγής δεδομένων καταγραφής
- Φιλτράρισμα δεδομένων
- Δυνατότητα ανίχνευσης και η ανάγνωσης όλων των σταθμών κατανάλωσης που βρίσκονται στο σύστημα να γίνεται αυτόματα.
- Δυνατότητα χρωματικής απεικόνισης δυσλειτουργιών ή συναγερμών κατά την ανάγνωση των τιμών
- Μεγάλη ασφάλεια στη χρήση και στην διαχείριση των δεδομένων με απαίτηση κωδικού εισόδου (διαφορετικό για απλούς χρήστες από το χειριστή).
- Δυνατότητα διαχείρισης σε διαφορετικά πεδία (ανά χρήστη κλπ).
- Δυνατότητα εισαγωγής και εξαγωγής στοιχείων που αφορούν τους καταναλωτές στη βάση δεδομένων η οποία χρησιμοποιείται για την έκδοση λογαριασμών. Με αυτό τον τρόπο θα είναι δυνατή η πολύ-παραμετρική παρακολούθηση της κατανάλωσης (ανά πελάτη, ανά περιοχή, ανά περίοδο κλπ) .
- Δυνατότητα προσφυγής για πληροφορίες στη βάση δεδομένων (αποθηκευμένες μετρήσεις)
- Δυνατότητα έκδοσης στατιστικών στοιχείων και σύνθετης επεξεργασίας των καταγεγραμμένων τιμών.
- Δυνατότητα εμφάνισης γραφημάτων
- Δυνατότητα σχεδιασμού διαδρομών ανάγνωσης των μετρούμενων τιμών,
- Δυνατότητα στατιστικού ελέγχου των τιμών κατανάλωσης
- Εισαγωγή και εξαγωγή δεδομένων από και σε αρχεία Microsoft office (excel κλπ).
- Δυνατότητα εκτύπωσης των δεδομένων

Το λογισμικό θα διαχειρίζεται τα στοιχεία των μετρητών, τις ενδείξεις, τα στοιχεία των καταναλωτών και όλες τις επί μέρους πληροφορίες όπως διαδρομές, αλλαγές σε μετρητές κ.α.. Ο χειριστής θα μπορεί να αντιστοιχίσει καταναλωτές με τους μετρητές και με αριθμούς μητρώου και γενικά να πραγματοποιήσει όλες τις απαραίτητες ενέργειες ώστε η βάση δεδομένων να αντιστοιχεί με τα στοιχεία της ύδρευσης.

Η διάταξη λήψης ενδείξεων στην περίπτωση τεχνολογίας μετάδοσης Walk-by/ Drive-by και επικοινωνίας με τη βάση δεδομένων θα γίνεται αυτόματα. Ο χειριστής θα μπορεί να χρησιμοποιήσει το λογισμικό για την αξιολόγηση όλων των μετρήσεων. Το λογισμικό θα είναι σε θέση να παρουσιάσει στατιστικά για όλους του πελάτες και να εμφανίζει όλες τις απαραίτητες πληροφορίες, υπό την μορφή πίνακα αλλά και με την μορφή γραφημάτων, προκειμένου να ανιχνεύονται τυχόν τάσεις αύξησης ή μείωσης της κατανάλωσης, ανώμαλη συμπεριφορά, συμπεριφορά σε έκτακτα συμβάντα, κλπ.

Το λογισμικό θα πρέπει να είναι σε θέση να δημιουργήσει μετρητικές ζώνες και να εμφανίζει στοιχεία καταναλώσεων, για χρονικό διάστημα που θα ορίζεται από τον χειριστή. Ο χειριστής θα είναι σε θέση να εισάγει οποιαδήποτε πληροφορία αφορά τους καταναλωτές στο σύστημα. Ο χειριστής θα μπορεί να προγραμματίζει διαδρομές ή να ορίζει περιοχές για τους καταμετρητές.

Στοιχεία που πρέπει να προσκομιστούν επί ποινής αποκλεισμού:

- Τεχνικά φυλλάδια/ Εγχειρίδια χρήσης του προσφερόμενου εξοπλισμού
- Αναλυτική τεχνική περιγραφή του προσφερόμενου εξοπλισμού
- Πιστοποιητικό CE και συμμόρφωσης του προσφερόμενου εξοπλισμού με τα απαιτούμενα πρότυπα και οδηγίες
- Πιστοποιητικό ISO9001:2015 του οίκου κατασκευής του προσφερόμενου εξοπλισμού
- Εγγύηση καλής λειτουργίας για 1 έτος από τον οίκο κατασκευής του προσφερόμενου εξοπλισμού

1.3.4. Διατάξεις παρακολούθησης παροχής – πίεσης εσωτερικού δικτύου με ενσωματωμένη διάταξη επικοινωνίας, μπαταρία και καταγραφικό/ εργασίες εγκατάστασης – θέσης σε λειτουργία

Τα καταγραφικά τιμών προορίζονται για την απρόσκοπτη και συνεχή καταγραφή των τιμών του κάθε τοπικού σταθμού (πίεσης και παροχής) στα διάφορα σημεία του δικτύου και την αποστολή των δεδομένων στον ΚΣΕ.

Τα καταγραφικά τιμών θα είναι μικρού μεγέθους, στιβαρής κατασκευής, μεγάλης αντοχής και μικρού βάρους, θα φέρουν δε ειδική θύρα επικοινωνίας για τη σύνδεση τους με ηλεκτρονικό υπολογιστή για το επί τόπου προγραμματισμό τους, καθώς και για την ανάγνωση των δεδομένων, αν αυτό απαιτηθεί.

Όσον αφορά στην καταγραφή της παροχής τα καταγραφικά τιμών θα πρέπει να μπορούν να καταγράφουν τις μετρούμενες τιμές παροχής με τη βοήθεια παλμοδοτικού καλωδίου το οποίο θα πρέπει να συνοδεύει τους μετρητές παροχής. Ο προμηθευτής θα είναι αποκλειστικά υπεύθυνος για την εξασφάλιση της συμβατότητας των διασυνδέσεων μεταξύ του καταγραφικού και των παλμοδοτών (καλωδιώσεις, βύσματα, επικοινωνιακή αρτιότητα, κλπ). Οι τιμές μέτρησης που θα προκύπτουν θα καταγράφονται συνεχώς στον καταγραφέα τιμών DATA LOGGER.

Η συχνότητα καταγραφής αναφορικά με την παροχή θα είναι συνεχής με την έννοια ότι θα συλλαμβάνονται και θα καταγράφονται όλοι οι παραγόμενοι παλμοί. Η εμφάνιση των καταγεγραμμένων τιμών σε γράφημα ή πίνακα θα είναι τουλάχιστον κάθε 15 λεπτά (παραμετροποιήσιμη από το χρήστη). Αναφορικά με την ένδειξη της στιγμιαίας παροχής, η εμφάνιση της θα περιλαμβάνει την ομαλοποιημένη τιμή ανάμεσα σε όλες τις καταγραφείσες τιμές. Η συνολική παροχή θα είναι διαθέσιμη κατ' επιλογή του χειριστή. Επιθυμητή είναι η παραμετροποίηση της συχνότητας καταγραφής από τον χειριστή για διάστημα μικρότερο του 15λέπτου.

Η διάταξη μέτρησης της πίεσης θα φέρει ενσωματωμένο (BUILT IN) ένα (1) αισθητήριο πίεσης για την καταγραφή της πίεσης. Η λειτουργία του αισθητηρίου θα βασίζεται στο πιεζοηλεκτρικό φαινόμενο. Η απαιτούμενη ενέργεια για το αισθητήριο θα εξασφαλίζεται από την μπαταρία της διάταξης για χρονικό διάστημα τουλάχιστον πέντε (5) ετών.

Η μέγιστη πίεση λειτουργίας των αισθητηρίων πίεσης θα είναι 20 bar. Η κλάση ακρίβειας, θα είναι 0,1% για όλο το εύρος τιμών. Η διάταξη θα συνοδεύεται από εύκαμπτο σωληνίσκο αντίστοιχης αντοχής λειτουργίας μήκους τουλάχιστον τριών (3) μέτρων. Το ένα άκρο του κάθε σωληνίσκου θα συνδέεται με εξαρμώσιμο

τρόπο στο κέλυφος της διάταξης μέτρησης, το δε άλλο άκρο θα φέρει διάταξη προσαρμογής σε υδραυλικό σπείρωμα 1/4" για τη σύνδεση με το δίκτυο.

Αναφορικά με την ένδειξη της πίεσης η εμφάνισή της θα περιλαμβάνει την ομαλοποιημένη τιμή ανάμεσα σε όλες τις καταγραφείσες τιμές της περιόδου που έχει οριστεί από το χρήστη. Επιθυμητή είναι η παραμετροποίηση της συχνότητας καταγραφής από τον χειριστή για διάστημα μικρότερο του 15λεπτου. Η μέτρηση θα καταγράφεται σε ανεξάρτητο πεδίο που θα αντιστοιχεί σε διαφορετικό κανάλι εισόδου. Ο καταγραφέας θα διαθέτει απαραίτητα ρολόι ικανής ακρίβειας με μέγιστη επιτρεπόμενη απόκλιση 10 min/έτος.

Τα καταγραφικά τιμών θα πρέπει να διαθέτουν μνήμη με χωρητικότητα τουλάχιστον 1Gb ικανή ώστε να καταγράφονται τιμές τουλάχιστον για πέντε (5) χρόνια, για πυκνότητα τεσσάρων ομαλοποιημένων μετρήσεων την ώρα για κάθε κανάλι καταγραφής. Τα καταγραφικά τιμών θα πρέπει να διαθέτουν πρόσθετη μνήμη τύπου flash για την αποθήκευση των ρυθμίσεων και των παραμέτρων.

Το όλο σύστημα των αισθητηρίων - κελύφους - σωληνώσεων - συνδέσεων θα είναι από μη οξειδούμενο υλικό (μεταλλικό ή πλαστικό) απαλλαγμένο από φαινόμενα ερπυσμού ή γήρανσης για χρονικό ορίζοντα δέκα ετών στις συνθήκες λειτουργίας που προαναφέρθηκαν.

Τα δεδομένα του καταγραφέα τιμών θα τηλεμεταδίδονται στον ΚΣΕ και οι μετρούμενες τιμές πίεσης και παροχής θα μεταδίδονται μέσω της τεχνολογίας GSM, GPRS ή 3G. Καθώς ορισμένες από τις θέσεις εγκατάστασης βρίσκονται σε απομακρυσμένες περιοχές όπου δεν υπάρχει επαρκής κάλυψη σήματος, η συσκευή θα πρέπει να παρέχει και τις τρεις παραπάνω δυνατότητες επικοινωνίας και ο χρήσης ανάλογα με τις συνθήκες τοποθέτησης να επιλέγει τη βέλτιστη μέθοδο επικοινωνίας.

Η τηλεμετάδοση θα γίνεται ανεξάρτητα καλωδιακών υποδομών με την τεχνολογία GSM, GPRS ή 3G. Επίσης, θα παρέχεται η δυνατότητα επικοινωνίας της διάταξης, επί τόπου της εγκατάστασης, με Η/Υ μέσω σειριακής θύρας ή θύρας USB, για την άμεση συλλογή δεδομένων.

Ο προμηθευτής θα εξασφαλίσει τη συμβατότητα της τηλεμετάδοσης για οποιαδήποτε από τις εφαρμοζόμενες σήμερα από τις τεχνολογίες GSM, GPRS και 3G στην Ελλάδα. Η εταιρεία κινητής τηλεφωνίας που θα χρησιμοποιηθεί, θα είναι επιλογή της Υπηρεσίας και το καταγραφικό θα έχει δυνατότητα να δεχθεί κάρτα SIM από οποιοδήποτε πάροχο υπηρεσιών κινητής τηλεφωνίας στην Ελλάδα.

Η μετάδοση θα γίνεται με την λογική της αποστολής χρονοσειράς τιμών με SMS (short message system) στην περίπτωση επικοινωνίας μέσω τεχνολογίας GSM ή μέσω εναπόθεσης των στοιχείων καταγραφής μέσω GPRS/ 3G σε υπολογιστή (f.t.p.) και της λήψης των αρχείων από τον κεντρικό υπολογιστή της υπηρεσίας μέσω internet.

Κάθε ένα από τα πεδία τιμών θα αποστέλλει τα δεδομένα του με ένα ανεξάρτητο μήνυμα.

Το όλο λογισμικό της αποστολής δεδομένων θα πρέπει να εξασφαλίζει τη δυνατότητα αποστολής όλων των τιμών ενός 24ώρου για τη συχνότητα καταγραφής που έχει οριστεί από το χρήστη (κατ' ελάχιστο 4 τιμές ανά ώρα).

Η συχνότητα αποστολής των μηνυμάτων θα προκαθορίζεται επιλεγόμενα π.χ. μία φορά την ημέρα στις 6 π.μ., από τον χειριστή ή ανά τακτά χρονικά διαστήματα, ανάλογα με τις απαιτήσεις της υπηρεσίας.

Σε περίπτωση αδυναμίας του συστήματος για την αποστολή των δεδομένων θα γίνεται επαναποστολή μετά από ορισμένο χρονικό διάστημα. Σε κάθε περίπτωση (επιτυχούς ή μη επιτυχούς αποστολής μηνύματος) τα δεδομένα θα παραμένουν διαθέσιμα στον καταγραφέα τιμών.

Το σύστημα επικοινωνίας μεταξύ διάταξης και του κεντρικού υπολογιστή της υπηρεσίας θα είναι αμφίδρομο. Κατά τη μία φορά από τη διάταξη προς το κεντρικό υπολογιστή θα αποστέλλονται τα δεδομένα μέσω μηνύματος. Κατά την αντίθετη, θα γίνεται μεταβολή των παραμέτρων καταγραφής και τηλεμετάδοσης, PROGRAMMING (επιλογή χρόνου αποστολής δεδομένων, αλλαγή κινητών τηλεφώνων αποστολής συναγερμών (ALARM), αλλαγή ορίων συναγερμών (ALARM, κλπ).

Για την οικονομία ενέργειας, το χρονικό διάστημα της δυνατότητας επικοινωνίας από το κεντρικό υπολογιστή προς τη διάταξη μέτρησης θα είναι προγραμματιζόμενο και θα ορίζεται κάθε φορά από το χειριστή.

Κατ' επιλογήν του χειριστή του συστήματος και σε βάρος του χρόνου αυτονομίας, η διάταξη θα πρέπει να μένει ανοικτή για την αμφίδρομη επικοινωνία για οποιοδήποτε μεγάλο διάστημα επιλεχθεί. Μετά την πάροδο του προγραμματιζόμενου χρόνου, η εντολή θα αίρεται αυτόματα και το καταγραφικό θα μεταβαίνει σε κατάσταση αδράνειας (stand by) προς εξοικονόμηση ενέργειας.

Όταν το καταγραφικό βρίσκεται σε κατάσταση αμφίδρομης επικοινωνίας, θα δίνεται η δυνατότητα αποστολής μηνύματος προς το καταγραφικό από οποιοδήποτε κινητό τηλέφωνο μέσω ορισμένων κωδικών για την ένδειξη της στιγμιαίας παροχής, της πίεσης, καθώς και της συνολικής παροχής στο συγκεκριμένο σημείο εγκατάστασης. Το καταγραφικό με την σειρά του θα πρέπει να απαντά και να αποστέλλει το πληροφοριακό μήνυμα στο κινητό τηλέφωνο από το οποίο ερωτήθηκε.

Επιπλέον αυτού, η διάταξη θα κάνει αυτομάτως και ενδιάμεση αποστολή μηνύματος εάν οι τιμές μέτρησης βρεθούν εκτός προκαθορισμένων παραμετρικά επιλεγόμενων ορίων τιμών (κατάσταση ALARM και αποστολή με λογική INTERRUPT). Μετά την αποστολή των συναγερμών, το καταγραφικό θα μπορεί να τίθεται σε κατάσταση αμφίδρομης επικοινωνίας ανάλογα με το προγραμματισμό του. Εφ' όσον οι τιμές επανέρθουν εντός των φυσιολογικών ορίων που έχει ορίσει ο χειριστής, το καταγραφικό θα αποστείλει μήνυμα άρσης συναγερμού.

Εντός του κελύφους της διάταξης θα υπάρχει υψηλής ευαισθησίας κεραία για την επικοινωνία με το δίκτυο GSM/ GPRS/ 3G.

Η όλη τεχνολογία κατασκευής θα πρέπει να εξασφαλίζει την μέγιστη δυνατότητα επικοινωνίας για τις συνθήκες τοποθέτησης της διάταξης (υπόγεια εντός φρεατίου), ακόμη και για ασθενές σήμα της εταιρείας κινητής τηλεφωνίας. Επίσης θα πρέπει να παρέχεται η δυνατότητα χρησιμοποίησης εξωτερικής κεραίας στις εγκαταστάσεις όπου υπάρχει ασθενές σήμα κινητής τηλεφωνίας

Η διάταξη θα πρέπει να είναι εφοδιασμένη με μετρητή ισχύος του σήματος GSM/ GPRS/ 3G, ενσωματωμένο ή εξωτερικό, έτσι ώστε να επιλέγεται το καταλληλότερο σημείο εγκατάστασης.

Τέλος, η διάταξη θα έχει τη δυνατότητα να επικοινωνεί και με συσκευές κινητών τηλεφώνων (τουλάχιστον με 2 αριθμούς κινητής τηλεφωνίας) για αποστολή δεδομένων συναγερμών ALARMS.

Η διάταξη καταγραφείας τιμών και τηλεμετάδοση θα πρέπει να είναι ενεργειακά αυτόνομη με μπαταρία απαλλαγμένη συντήρησης για χρονικό διάστημα τουλάχιστον πέντε (5) ετών. Το διάστημα των πέντε (5) ετών θα αντιστοιχεί στη συνήθη χρήση του συστήματος που ορίζεται: 4 τιμές την ώρα για κάθε πεδίο και για την αποστολή των μηνυμάτων ημερήσιας αναφοράς στον κεντρικό υπολογιστή της υπηρεσίας.

Στην περίπτωση που οι λειτουργικές απαιτήσεις επιβάλλουν μεγαλύτερη απορρόφηση ενέργειας, η ενεργειακή αυτονομία είναι αποδεκτό χρονικά να μειώνεται. Το λογισμικό της διάταξης θα πρέπει να ενημερώνει το χρήστη για τις επιπτώσεις στο χρόνο αυτονομίας αντίστοιχα με τις επιλογές του.

Η μπαταρία της διάταξης θα είναι συνηθισμένου τύπου και θα μπορεί να αντικαθίστανται από την υπηρεσία μας επί τόπου χωρίς την ανάγκη αποστολής του καταγραφικού, στο προμηθευτή ή στον κατασκευαστή. Το ίδιο ισχύει και για την τοποθέτηση της κάρτας SIM εντός του καταγραφικού.

Όπως προαναφέρθηκε η διάταξη στα επιμέρους τμήματά της: DATA LOGGER, τηλεμετάδοση θα πρέπει να λειτουργεί σε συνθήκες βυθισμένες (IP 68).

Πέραν της στεγανότητας, η όλη κατασκευή πρέπει να είναι εύρωστη και να λειτουργεί χωρίς πρόβλημα στις αντίξοες εργοταξιακές συνθήκες για τις οποίες προορίζεται.

Ο προμηθευτής θα διαθέσει στην υπηρεσία το απαιτούμενο λογισμικό για τη λειτουργία της διάταξης, όπως αυτή προαναφέρθηκε.

Το λογισμικό θα πρέπει κατ' ελάχιστον να εξασφαλίζει :

στον καταγράφεα :

- Τον αριθμό του κέντρου που θα αποστέλλονται τα μηνύματα

- Τους αριθμούς των κινητών που θα αποστέλλονται τα μηνύματα συναγερμών (κατ' ελάχιστον 2 αριθμοί κινητών)
- Τις ώρες αποστολής και λήψης μηνυμάτων
- Την περίοδο που το καταγραφικό θα βρίσκεται σε κατάσταση stand-by.
- Την παραμετροποίηση καταγραφής κάθε καναλιού
- Τον τόπο εγκατάστασης του καταγραφικού
- Τον ορισμό των σημείων συναγερμών

Στη βάση λήψης των δεδομένων :

- Αποστολή νέων στοιχείων προς το καταγραφικό
- Επεξεργασία σε «ανοικτή» βάση δεδομένων
- Δυνατότητα δημιουργίας γραφημάτων, ιστογραμμάτων κλπ.
- Δυνατότητα εμφάνισης γραφημάτων από διαφορετικές περιοχές ή από άλλες χρονικές περιόδους
- Δυνατότητα συγχώνευσης πολλών βάσεων δεδομένων από διαφορετικούς υπολογιστές σε μία βάση
- Εξαγωγή δεδομένων σε κλασικές συνήθεις μορφές (π.χ. EXCEL)
- Επεξεργασία ιστορικών τιμών, μέγιστο, ελάχιστο, μέση τιμή
- Επιλογή χρονικού διαστήματος ιστορικών τιμών κλπ.

Ο ανάδοχος θα πρέπει να προβεί σε όλες τις απαιτούμενες εργασίες μεταφοράς, εγκατάστασης και θέσης σε λειτουργία του εν λόγω εξοπλισμού. Οι θέσεις εγκατάστασής θα επιλεγούν με τη βοήθεια της Υπηρεσίας η οποία θα εξασφαλίσει τις απαιτούμενες άδειες. Ο ανάδοχος θα πραγματοποιήσει την εγκατάσταση, θέση σε λειτουργία και τον προγραμματισμό του εξοπλισμού καθώς και η κατασκευή των απαραίτητων υποδομών (φρεάτιο).

Στοιχεία που πρέπει να προσκομιστούν επί ποινής αποκλεισμού:

- Τεχνικά φυλλάδια/ τεχνικά εγχειρίδια του προσφερόμενου εξοπλισμού
- Αναλυτική τεχνική περιγραφή του προσφερόμενου εξοπλισμού
- Πιστοποιητικό CE του προσφερόμενου εξοπλισμού
- Πιστοποιητικό ISO9001:2015 του οίκου κατασκευής του προσφερόμενου εξοπλισμού
- Βεβαίωση του οίκου κατασκευής προς την Αναθέτουσα αρχή μέσω της οποίας θα δεσμεύεται ότι ο προσφερόμενος εξοπλισμός θα είναι διαθέσιμος στην αγορά για τα επόμενα τουλάχιστον πέντε (5) έτη, ή θα υπάρχουν διαθέσιμα στην αγορά συμβατά με αυτόν προϊόντα και
- Εγγύηση καλής λειτουργίας διάρκειας τουλάχιστον 1 έτους από τον οίκο κατασκευής του προσφερόμενου εξοπλισμού

1.3.5. Μετρητές Παροχής με παλμοδοτική έξοδο

Οι μετρητές παροχής θα είναι φλαντζωτοί, δεν θα έχουν κινούμενα μέρη (παρεμβαλλόμενα στη ροή του νερού) για την πραγματοποίηση της μέτρησης και μπορούν να είναι ηλεκτρομαγνητικοί ή μαγνητικού πεδίου ή τεχνολογίας υπερήχων ή οποιασδήποτε άλλης δόκιμης τεχνολογίας η οποία δεν θα απαιτεί κινούμενα μέρη (παρεμβαλλόμενα στη ροή του νερού) για την πραγματοποίηση της μέτρησης και θα φέρουν έξοδο επικοινωνίας για σύνδεση με τις διατάξεις παρακολούθησης.

Οι μετρητές θα έχουν ρυθμιστεί και δοκιμαστεί σχετικά με την ορθή καταγραφή τους εντός των προβλεπόμενων ορίων και θα είναι τροφοδοσία μπαταρίας με απαραίτητη προϋπόθεση η αυτονομία τους να

διασφαλίζεται για τουλάχιστον 10 έτη, υπό συνήθη χρήση και η κλάση ακρίβειάς τους να είναι η μέγιστη δυνατή.

Τα τεχνικά χαρακτηριστικά των υπό προμήθεια μετρητών θα πρέπει να πληρούν επί ποινή αποκλεισμού τις Ευρωπαϊκές προδιαγραφές και τα ισχύοντα κατασκευαστικά πρότυπα. Στο διαγωνισμό γίνονται δεκτοί μετρητές που συμμορφώνονται πλήρως με την Ευρωπαϊκή οδηγία MID 2004/22/Ε.Ε. ή τη νεότερη MID 2014/32/Ε.Ε., υπό την προϋπόθεση ότι και το εργοστάσιο κατασκευής φέρει πιστοποίηση σύμφωνα με τη συγκεκριμένη οδηγία (Παραρτήματα Η1 ή Β+Δ ή Β+ΣΤ). Τα τεχνικά χαρακτηριστικά των μετρητών παρουσιάζονται, στον παρακάτω πίνακα:

Διατομή	DN150	DN200
Μόνιμη Παροχή Q3 (m3/h)	250	400
Κλάση Ακρίβειας R	>400	
Παροχή Έναρξης καταγραφής Qstart (m3/h)	≤0,20	≤0,25
Κλάση Πίεσης Λειτουργίας	MAP16	
Κλάση Απώλειας Πίεσης	ΔΡ63	
Κλάση Θερμοκρασίας	T30	
Βαθμός Προστασίας	IP68	

Για τα υπόλοιπα τεχνικά χαρακτηριστικά που δεν αναφέρονται παραπάνω, οι μετρητές θα είναι σύμφωνοι με τα πρότυπα κατασκευής EN14154 (ή άλλο αναγνωρισμένο ως ισοδύναμο πρότυπο κατασκευής).

Η πλήρωση χυτευτικών ελαττωμάτων, πόρων ή αστοχιών τμημάτων της επιφάνειας του σώματος εσωτερικά ή εξωτερικά, με κόλληση ή άλλη τεχνολογία επιδιόρθωσης, με ξένη ύλη απαγορεύεται, εξαιρούνται τα σημεία σύνδεσης διαφόρων εξαρτημάτων τα οποία τυχόν αποτελούν κατασκευαστική αναγκαιότητα.

Οι φλάντζες σύνδεσης του σώματος των μετρητών θα έχουν τις προβλεπόμενες από το ISO1092-1 (ή άλλο αναγνωρισμένο ως ισοδύναμο πρότυπο κατασκευής) και τους λοιπούς σχετικούς Ευρωπαϊκούς κανονισμούς και θα εξασφαλίζουν ομαλή και ασφαλή σύνδεση.

Ο μετρητής θα πρέπει να φέρει κάλυμμα προστασίας της οθόνης ενδείξεων από συνθετικό υλικό. Η άρθρωση συναρμογής καλύμματος - σώματος του μετρητή πρέπει να εξασφαλίζει ασφαλή και ομαλή λειτουργικότητα.

Η μετρολογική κλάση των μετρητών θα είναι η καλύτερη δυνατή για οριζόντια θέση εγκατάστασης στο δίκτυο δε θα πρέπει να απαιτεί περισσότερα από τρία ευθύγραμμα τμήματα αγωγών πριν και μετά τον μετρητή.

Οι μετρητές θα φέρουν ψηφιακή έξοδο παλμών με ένδειξη της διεύθυνσης της ροής εξόδων για σύνδεση με τον τοπικό αυτοματισμό του κάθε τοπικού σταθμού. Επιθυμητή είναι η ύπαρξη αναλογικής εξόδου 4-20mA, ξηρής επαφής (open collector) και άλλων υποδομών εξαγωγής σημάτων. Οι μετρητές θα πρέπει να είναι κατάλληλοι για τη μέτρηση της κατανάλωσης και προς τις δύο κατευθύνσεις ροής, οι οποίες θα αθροίζονται ξεχωριστά, με δυνατότητα ένδειξης κάθε μιας, ενώ η δυνατότητα αυτή θα παρέχεται με οποιαδήποτε από τις εξόδους επιλεχθεί.

Οι μετρητές θα πρέπει να φέρουν οθόνη ενδείξεων τύπου LCD ή άλλης τεχνολογίας στην οποία θα εμφανίζονται με απόλυτη ευκρίνεια ακόμα και σε συνθήκες χαμηλού φωτισμού ή έντονης ηλιοφάνειας και υπό μεγάλη γωνία ανάγνωσης, τουλάχιστον τα ακόλουθα:

- Ο αθροιστής του μετρητή
- Η στιγμιαία παροχή
- Η διεύθυνση της ροής

- Οι μονάδες μέτρησης
- Ένδειξη συναγερμού και
- Επίπεδο φόρτισης μπαταρίας

Οι μετρητές θα είναι εξοπλισμένοι με ειδική προστασία του παραγόμενου ηλεκτρομαγνητικού πεδίου, της ακτίνας εκπομπής των υπερήχων ή οποιασδήποτε άλλης τεχνολογίας μέτρησης χρησιμοποιούν, από εξωτερικές πηγές επιρροής για την αποτελεσματικότητα της οποίας ο προμηθευτής θα χορηγήσει πλήρη στοιχεία.

Σε ειδική θέση επί του υδρομετρητή όπως προβλέπεται από την έγκριση τύπου θα πρέπει κατ' ελάχιστον να αναφέρονται τα προβλεπόμενα από την Ευρωπαϊκή Οδηγία MID και συγκεκριμένα:

- Το Εμπορικό σήμα ή το όνομα του κατασκευαστή.
- Το μοντέλο του υδρομετρητή
- Η μετρολογική κλάση
- Η ονομαστική παροχή
- Το έτος κατασκευής.
- Η κλάση πίεσης (MAP).
- Η κλάση θερμοκρασίας (T)
- Τη Πτώση πίεσης ΔΡ
- Σήμανση CE και
- Το σήμα και τον αριθμό της εγκρίσεως προτύπου ΕΕ.

Τα τεχνολογικά χαρακτηριστικά, η ακρίβεια ενδείξεων, τα ανεκτά σφάλματα, η πτώση πίεσης, η στεγανότητα, η αντοχή στην πίεση και τα χαρακτηριστικά του μετρητικού μηχανισμού θα είναι σύμφωνα με τους παραπάνω αναφερόμενους κανονισμούς και οδηγίες.

Για κατασκευαστικά, κλπ στοιχεία που δεν αναφέρονται στην παρούσα ισχύουν τα προβλεπόμενα από τους παραπάνω προαναφερθέντες κανονισμούς. Οι προσφερόμενοι μετρητές θα πρέπει να είναι πλήρως προστατευμένοι, με βαθμό προστασίας IP68 και να μπορούν να λειτουργούν σε αντίξοες συνθήκες τοποθέτησης.

Οι προσφερόμενοι μετρητές θα πρέπει να καταγράφουν με την μέγιστη δυνατή ακρίβεια ακόμα και στην περίπτωση που στο διερχόμενο νερό υπάρχουν φερτά υλικά ή συγκέντρωση αέρα. Ο προμηθευτής θα πρέπει να χορηγήσει πλήρη στοιχεία για τις δυνατότητες του προσφερόμενου υδρομετρητή αναφορικά με τη συμπεριφορά του υδρομετρητή και τον ενδεχόμενο επηρεασμό της μέτρησης σε περίπτωση ενδεχόμενων φερτών υλικών ή συγκέντρωσης αέρα.

Η ρύθμιση και η δοκιμή όλων των μετρητών θα γίνει από τον κατασκευαστή και οι σχετικές δαπάνες βαρύνουν τον προμηθευτή. Το εργοστάσιο κατασκευής θα πρέπει να διαθέτει διαπιστευμένο εργαστήριο ελέγχου υδρομετρητών πιστοποιημένο κατά EN17025 από ανεξάρτητο φορέα πιστοποίησης ο οποίος θα διαθέτει τα απαραίτητα εχέγγυα πιστοποίησης φορέων διαπίστευσης.

Οι παροχές δοκιμής (εκτός της ρύθμισης) θα είναι κατά ελάχιστο τρεις (3). Οι δύο παροχές δοκιμής θα είναι υποχρεωτικά η Q1 και η Q2 όπως αυτές ορίζονται από το Ευρωπαϊκό Πρότυπο EN 14154 και την οδηγία OIML R49-1 για την κλάση ακρίβειας R των μετρητών, ενώ η τρίτη παροχή δοκιμής θα βρίσκεται στο διάστημα μεταξύ της Q2 και Q4 και θα είναι επιλογής του εργοστασίου κατασκευής.

Τα μέγιστα ανεκτά σφάλματα σε κάθε περιοχή μέτρησης ορίζονται το Ευρωπαϊκό Πρότυπο EN 14154 και είναι τα ακόλουθα:

- Το μέγιστο ανεκτό σφάλμα στην ακρίβεια μέτρησης στην περιοχή μεταξύ της Q2 (συμπεριλαμβανομένης και της Q4 θα πρέπει να είναι $\leq 2\%$ και

- Το μέγιστο ανεκτό σφάλμα στην ακρίβεια μέτρησης στην περιοχή μεταξύ της Q1 (συμπεριλαμβανομένης και της Q2 (εξαιρούμενης) θα πρέπει να είναι $\leq 5\%$
- Η μέγιστη απώλεια πίεσης οφειλόμενη στον υδρομετρητή, πρέπει να είναι $<0,63\text{bar}$ μεταξύ της ελαχίστης και της μόνιμης παροχής (ΔP_{63}).

Οι μετρητές πρέπει να αντέχουν τη συνεχή πίεση του νερού, για την οποία είναι κατασκευασμένοι, χωρίς να παρουσιάζονται προβλήματα ή ελαττώματα. Η μέγιστη επιτρεπόμενη πίεση (MAP) ορίζεται στα 16 bar.

Στοιχεία που πρέπει να προσκομιστούν επί ποινής αποκλεισμού:

- Τεχνικά φυλλάδια/ τεχνικά εγχειρίδια του προσφερόμενου εξοπλισμού
- Αναλυτική τεχνική περιγραφή του προσφερόμενου εξοπλισμού
- Πιστοποιητικό CE του προσφερόμενου εξοπλισμού
- Πιστοποιητικό MID του προσφερόμενου εξοπλισμού
- Πιστοποιητικό MID του οίκου κατασκευής του προσφερόμενου εξοπλισμού
- Πιστοποιητικό καταλληλότητας για πόσιμο νερό του προσφερόμενου εξοπλισμού
- Πιστοποιητικό ISO9001:2015 του οίκου κατασκευής του προσφερόμενου εξοπλισμού
- Εγγύηση καλής λειτουργίας διάρκειας τουλάχιστον 1 έτους από τον οίκο κατασκευής του προσφερόμενου εξοπλισμού

1.3.6. Διατάξεις παρακολούθησης ποιότητας - πίεσης - θερμοκρασίας εσωτερικού δικτύου σε αγωγό υπό πίεση, με ενσωματωμένη διάταξη επικοινωνίας, μπαταρία και καταγραφικό/ εργασίες εγκατάστασης – θέσης σε λειτουργία

Η διάταξη χρησιμοποιείται για την μέτρηση και καταγραφή των τιμών που αφορούν στα ποιοτικά χαρακτηριστικά του νερού και πιο συγκεκριμένα του υπολειμματικού χλωρίου του νερού, της αγωγιμότητας, της πίεσης και της θερμοκρασίας.

Οι διατάξεις θα πρέπει να είναι βυθιζόμενου στελέχους και όχι διατάξεις που περιλαμβάνουν αναλυτές οι οποίοι λειτουργούν με δειγματοληψία νερού. Η εγκατάστασή τους θα πρέπει να επιτυγχάνεται με σύσφιξη επί σφαιρικού κρουνού.

Η διάταξη θα πρέπει να είναι φορητή, ενεργειακά αυτόνομη και η επικοινωνία για την μετάδοση των δεδομένων δεν θα πρέπει να απαιτεί καλωδιακές υποδομές.

Η διάταξη θα πρέπει να είναι σχεδιασμένη να εγκαθίσταται σε αγωγό με τη βοήθεια σφαιρικού κρουνού ώστε τα αισθητήρια να έρχονται σε επαφή με τη διερχόμενη παροχή. Η διάταξη θα πρέπει να μπορεί να λειτουργεί σε αντίξοες συνθήκες, αλλά και υπόγειες συνθήκες λειτουργίας. Ο βαθμός προστασίας όλης της διάταξης, καθώς και των συνδέσεων της θα πρέπει απαραίτητα να είναι IP68.

Η διάταξη θα πρέπει να εγκατασταθεί σε σημείο της περιφέρειας του αγωγού, μέσω σύσφιξης επί σπειρώματος σφαιρικού κρουνού διαμέτρου τουλάχιστον 1 1/2". Κατά την εγκατάσταση δεν θα πρέπει να απαιτείται η χρήση ειδικών εργαλείων για την σύσφιξη της διάταξης επί του σφαιρικού κρουνού.

Πρέπει να παρέχεται δυνατότητα μέσω ειδικών εργαλείων παρεχόμενων από τον προμηθευτή/κατασκευαστή τοποθέτησης του βυθιζόμενου στελέχους της διάταξης υπό πίεση, κατά τη διάρκεια χρήσης δηλαδή του αγωγού, χωρίς να απαιτείται διακοπή της τροφοδοσίας.

Η διάταξη θα πρέπει να πραγματοποιεί τις μετρήσεις υπολειμματικού χλωρίου του νερού, της αγωγιμότητας, της πίεσης και της θερμοκρασίας μέσω αισθητηρίων τα οποία θα πρέπει να βρίσκονται στο κάτω μέρος της διάταξης έτσι ώστε να έρχονται σε επαφή με το νερό. Όλη η απαιτούμενη ενέργεια για την λειτουργία των αισθητηρίων, θα πρέπει να εξασφαλίζεται με εσωτερική μπαταρία η οποία συνδέεται εσωτερικά ή εξωτερικά με την διάταξη και η οποία διαθέτει βαθμό προστασίας IP68 (στην περίπτωση εξωτερικής μπαταρίας).

Το κυρίως στέλεχος της διάταξης είναι κατασκευασμένο από μη οξειδούμενο υλικό κατάλληλο για πόσιμο νερό. Το τμήμα της διάταξης που έρχεται σε επαφή με το νερό θα πρέπει να είναι κατάλληλο και πιστοποιημένο για χρήση σε Δίκτυο πόσιμου νερού από αναγνωρισμένο οργανισμό της Ελλάδος ή του εξωτερικού.

Σε περίπτωση που οι ανάγκες το απαιτούν η διαδικασία απεγκατάστασης της διάταξης και εγκατάστασης της σε κάποια άλλη θέση θα πραγματοποιείται εύκολα χωρίς πολύπλοκες διαδικασίες. Ο κάθε προμηθευτής θα περιγράψει αναλυτικά στην προσφορά του, την διαδικασία εγκατάστασης και απεγκατάστασης (εφόσον αυτή μπορεί να πραγματοποιηθεί), καθώς και τα αναλώσιμα που μπορεί να απαιτηθούν για την εργασία αυτή.

Τα αισθητήρια τα οποία έρχονται σε απευθείας επαφή με το νερό θα πρέπει να λειτουργούν βάση της ηλεκτροχημικής μεθόδου και όχι με τη χρήση χημικών καταλυτών ή την απόρριψη νερού εκτός του αγωγού. Το εύρος των μετρήσεων των αισθητηρίων μέτρησης υπολειμματικού χλωρίου θα πρέπει να είναι τουλάχιστον 0 - 2mg/lit με ακρίβεια κατ' ελάχιστον 0,05mg/lit. Το εύρος των μετρήσεων των αισθητηρίων μέτρησης αγωγιμότητας θα πρέπει να είναι τουλάχιστον 50– 800μS/cm. Το εύρος της θερμοκρασίας θα πρέπει να είναι 0 – 35°C. Η ύπαρξη 2ου αισθητηρίου παράλληλων μετρήσεων για οποιοδήποτε ποιοτικό χαρακτηριστικό, προκειμένου να προσδοθεί περισσότερη επαναληψιμότητα και αξιοπιστία στις μετρήσεις, θα αξιολογηθεί θετικά.

Η αναγκαιότητα συντήρησης των αισθητηρίων της διάταξης θα πρέπει να είναι κατά μέγιστο 1 φορά ανά χρόνο. Σαν συντήρηση λογίζεται ο καθαρισμός ή η αντικατάσταση των αισθητηρίων μέτρησης υπολειμματικού χλωρίου, αγωγιμότητας κλπ.

Το όργανο θα πρέπει να είναι βαθμονομημένο από τον κατασκευαστή και δεν θα χρειάζεται επιτόπου βαθμονόμηση κατά την εγκατάσταση ή σύνδεση τουλάχιστον για τον πρώτο χρόνο λειτουργίας του. Απαιτούμενη διαδικασία βαθμονόμησης σε αυτό το χρονικό διάστημα θα αξιολογείται αρνητικά. Ο προμηθευτής οφείλει να προσκομίσει σχετικά πιστοποιητικά αναγνωρισμένων οίκων του εξωτερικού ή εσωτερικού που να αποδεικνύουν την ακρίβεια/πρότερη βαθμονόμηση του οργάνου.

Καταγραφή/ Μετάδοση Μετρούμενων τιμών

Οι τιμές που θα προκύπτουν από τα αισθητήρια θα πρέπει να καταγράφονται για χρονικό διάστημα το οποίο θα πρέπει να είναι παραμετροποιήσιμο από τον χειριστή ανάλογα με τη θέση εγκατάστασης και τις αναγκαιότητες της κάθε θέσης. Ελάχιστος χρόνος αποστολής δεδομένων ανά 15λέπτο.

Ο προγραμματισμός για την αποστολή ή λήψη των στοιχείων της συσκευής θα πρέπει να γίνεται με απλό τρόπο χωρίς την αναγκαιότητα χρήσης πολύπλοκου λογισμικού. Ο χειριστής θα πρέπει κατ' ελάχιστον να μπορεί να προγραμματίσει το βήμα καταγραφής της διάταξης, να ορίσει το κέντρο αποστολής των καταγεγραμμένων δεδομένων και την συχνότητα αποστολής των αναφορών.

Τα δεδομένα θα πρέπει να μεταδίδονται για διάστημα οριζόμενο από τον χειριστή σε υπολογιστή μέσω του δικτύου μετάδοσης δεδομένων GSM ή GPRS. Η τηλεμετάδοση των δεδομένων θα πρέπει να γίνεται ενεργειακά αυτόνομα από την μπαταρία που διαθέτει η διάταξη. Ο χρόνος αυτονομίας της μπαταρίας θα πρέπει να είναι τουλάχιστον δώδεκα (12) μήνες σε κανονικές συνθήκες λειτουργίας όπως αυτές θα ορίζονται από τον κατασκευαστή. Η τηλεμετάδοση θα πρέπει να γίνεται ανεξάρτητα από καλωδιακές υποδομές χρησιμοποιώντας το δίκτυο κινητής τηλεφωνίας GSM SMS ή GPRS. Η συσκευή θα πρέπει να παρέχει την δυνατότητα επικοινωνίας μέσω Η/Υ μέσω σειριακής θύρας.

Ο προμηθευτής θα εξασφαλίσει τη συμβατότητα της τηλεμετάδοσης για οποιαδήποτε από τις εφαρμοζόμενες σήμερα από τις τεχνολογίες GSM/ GPRS στην Ελλάδα. Είναι υποχρεωμένος να πραγματοποιήσει αναλυτικό έλεγχο σήματος GSM/GPRS για κάθε πάροχο κινητής τηλεφωνίας προκειμένου έπειτα σε συνεννόηση με την Υπηρεσία να επιλεγεί η βέλτιστη λύση για κάθε θέση εγκατάστασης. Η διάταξη θα έχει δυνατότητα να δεχθεί κάρτα SIM από οποιοδήποτε πάροχο υπηρεσιών κινητής τηλεφωνίας στην Ελλάδα.

Η μετάδοση θα γίνεται με την λογική της αποστολής χρονοσειράς τιμών με SMS (short message system) στην περίπτωση επικοινωνίας μέσω τεχνολογίας GSM ή μέσω μηνυμάτων GPRS. Η μετάδοση των δεδομένων θα γίνεται σε χρόνο οριζόμενο από τον χειριστή με ελάχιστο ανά 15 λεπτά.

Το όλο σύστημα θα έχει την δυνατότητα αποστολής συναγεργμών μέσω email όταν οι μετρούμενες τιμές, τεθούν εκτός ορίων.

Η κεραία για την επικοινωνία με το δίκτυο θα πρέπει να είναι εσωτερικής τοποθέτησης.

Λογισμικό

Τα καταγεγραμμένα δεδομένα που αποστέλλονται σε κεντρικό εξυπηρετητή (web server) όπου θα επεξεργάζονται και θα αποθηκεύονται. Τα δεδομένα θα είναι διαθέσιμα για ανάλυση και επεξεργασία μέσω διαδικτύου και δεν θα απαιτείται η εγκατάσταση οποιουδήποτε λογισμικού σε υπολογιστές της υπηρεσίας για την ανάγνωση τους. Η πρόσβαση στα δεδομένα θα είναι διαθέσιμη οποιαδήποτε ώρα και ημέρα μέσω οποιουδήποτε φυλλομετρητή (browser) ή φορητής συσκευής με πρόσβαση στο διαδίκτυο (smartphone, tablet κλπ).

Οι χειριστές του συστήματος θα μπορούν να επιβλέψουν εποπτικά το δίκτυο σε εικόνα χάρτη πραγματικού χρόνου αλλά και σε λίστα θέσεων, να θέσουν όρια συναγεργμών για κάθε παράμετρο ξεχωριστά, να συντάξουν τα μηνύματα των συναγεργμών όπως και τις διευθύνσεις email που αυτά θα παραδίδονται κλπ.

Τα δεδομένα θα πρέπει να εμφανίζονται υπό την μορφή γραφήματος και πίνακα με τις μετρημένες τιμές για κάθε σταθμό.

Το λογισμικό θα έχει την δυνατότητα εξαγωγής των δεδομένων σε άλλες μορφές αρχείων (csv, excel, κ.λπ.) για χρήση με άλλα προγράμματα εφόσον η υπηρεσία το επιθυμεί. Όλοι οι συναγεργοί, σφάλματα, ακραίες τιμές ή τυχόν δυσλειτουργίες που καταγράφουν αυτές θα καταγράφονται από το σύστημα και θα παρουσιάζονται στους χειριστές εποπτικά.

Ο ανάδοχος θα πρέπει να προβεί σε όλες τις απαιτούμενες εργασίες μεταφοράς, εγκατάστασης και θέσης σε λειτουργία του εν λόγω εξοπλισμού. Οι θέσεις εγκατάστασής θα επιλεγούν με τη βοήθεια της Υπηρεσίας η οποία θα εξασφαλίσει τις απαιτούμενες άδειες. Ο ανάδοχος θα πραγματοποιήσει την εγκατάσταση, θέση σε λειτουργία και τον προγραμματισμό του εξοπλισμού καθώς και η κατασκευή των απαραίτητων υποδομών (φρεάτιο).

Στοιχεία που πρέπει να προσκομιστούν επί ποινή αποκλεισμού:

- Τεχνικά φυλλάδια/ τεχνικά εγχειρίδια του προσφερόμενου εξοπλισμού
- Αναλυτική τεχνική περιγραφή του προσφερόμενου εξοπλισμού
- Πιστοποιητικό CE του προσφερόμενου εξοπλισμού
- Πιστοποιητικό IP68 του προσφερόμενου εξοπλισμού
- Πιστοποιητικό καταλληλότητας του προσφερόμενου εξοπλισμού
- Πιστοποιητικό ISO9001:2015 του οίκου κατασκευής του προσφερόμενου εξοπλισμού
- Εγγύηση καλής λειτουργίας διάρκειας τουλάχιστον 1 έτους από τον οίκο κατασκευής του προσφερόμενου εξοπλισμού

1.3.7. Υδραυλικός εξοπλισμός / εργασίες εγκατάστασης – θέσης σε λειτουργία

Η σύνδεση των μετρητών παροχής και του υπόλοιπου υδραυλικού εξοπλισμού των σταθμών τύπου ΤΣΕΠ στις υφιστάμενες υποδομές του δικτύου θα γίνεται με τη βοήθεια κατάλληλων υδραυλικών εξαρτημάτων τα οποία θα εξασφαλίζουν την άριστη λειτουργία των μετρητικών οργάνων ενώ παράλληλα θα εξασφαλίζουν την εξάρμωσή τους και την απομόνωση του κλάδου του δικτύου, όταν αυτό κριθεί απαραίτητο.

Στους Σταθμούς τύπου ΤΣΕΠ κάθε μετρητής παροχής θα συνοδεύεται από :

- Μία (1) δικλείδα σύρτου ελαστικής έμφραξης,
- Δύο (2) φλαντζοζιμπώ αγκύρωσης,
- Μία (1) σέλα παροχής,

- Ένας (1) σφαιρικός κρουνός βαρέως τύπου και
- Παρελκόμενα σύνδεσης (φλάντζες, κοχλίες κλπ)

Σε κάθε σταθμό τύπου ΤΣΕΠΠ θα εγκατασταθεί:

- Μία (1) σέλα παροχής,
- Ένας (1) σφαιρικός κρουνός βαρέως τύπου και
- Παρελκόμενα σύνδεσης (φλάντζες, κοχλίες κλπ)

Σε κάθε Ψηφιακό Υδρομετρητή θα εγκατασταθεί:

- Ένας (1) τηλεσκοπικός σφαιρικός κρουνός με σύστημα κλειδώματος,
- Μία (1) ορειχάλκινη ασφάλεια,
- Ένας (1) κρουνός πελάτου και

παρελκόμενα σύνδεσης (ρακόρ, προεκτάσεις, συστολές κλπ).

Ο ανάδοχος θα πρέπει να προβεί σε όλες τις απαιτούμενες εργασίες μεταφοράς, εγκατάστασης και θέσης σε λειτουργία του εν λόγω εξοπλισμού. Οι θέσεις εγκατάστασής θα επιλεγούν με τη βοήθεια της Υπηρεσίας η οποία θα εξασφαλίσει τις απαιτούμενες άδειες.

Ο ανάδοχος θα πραγματοποιήσει την εγκατάσταση, θέση σε λειτουργία και έλεγχο στεγανότητας του εξοπλισμού ο οποίος θα παραδοθεί πλήρως λειτουργικός.

Ακολουθούν τεχνικές προδιαγραφές για τα βασικά υδραυλικά εξαρτήματα.

1.3.7.1. Δικλείδες σύρτου ελαστικής έμφραξης

Οι δικλείδες σύρτου ελαστικής έμφραξης θα εγκατασταθούν στους τοπικούς σταθμούς, με σκοπό τον έλεγχο της παροχής στο κλάδο των δικτύων που θα τοποθετηθούν.

Οι δικλείδες θα είναι ονομαστικής πίεσης PN16 κοντού σώματος (τύπου F4).

Η κατασκευή των δικλείδων θα είναι τέτοια ώστε να εξασφαλίζεται απόλυτη στεγανότητα κατά το κλείσιμο και προς τις δύο πλευρές ανάντη και κατόντη, μακρόχρονη και ομαλή λειτουργία, όπως και ελαχιστοποίηση των απαιτήσεων για την συντήρησή τους.

Οι δικλείδες θα είναι κατασκευασμένες σύμφωνα με το πρότυπο ISO 7259/1988 (E), με ελαστική έμφραξη και φλάντζες.

Το σώμα της δικλείδας θα έχει ενδείξεις σύμφωνα με το πρότυπο ISO 5209 για την ονομαστική διάμετρο (DN), την ονομαστική πίεση (PN), ένδειξη για το υλικό του σώματος και το σήμα ή την επωνυμία του κατασκευαστή.

Οι δικλείδες όταν είναι ανοικτές θα πρέπει να ελευθερώνουν πλήρως τη διατομή που αντιστοιχεί στην ονομαστική τους διάμετρο και να προκαλούν την ελάχιστη δυνατή πτώση πίεσης στο πεδίο λειτουργίας τους.

Οι δικλείδες θα πρέπει να έχουν εσωτερικά κατάλληλη διαμόρφωση, απαλλαγμένη εγχοπών κ.λ.π., στο κάτω μέρος ώστε να αποτρέπεται ενδεχόμενη επικάθιση φερτών που θα καθιστούν προβληματική τη στεγανότητα κατά το κλείσιμο της βάνας.

Οι δικλείδες θα είναι κατάλληλης κατασκευής ώστε σε περίπτωση ενδεχόμενης επισκευής, το κυρίως μέρος της βάνας να μην αποσυνδέεται από τη σωλήνωση και να επιτρέπει την αντικατάσταση του άνω τμήματος, σύρτη, βάκτρου κ.λ.π.

Το μήκος των δικλείδων θα είναι σύμφωνα με το πρότυπο ISO 5752.

Όλα τα υλικά κατασκευής των δικλείδων θα είναι άριστης ποιότητας και θα παρουσιάζουν ικανή αντοχή σε φθορά και διάβρωση.

Το σώμα και το κάλυμμα των δικλίδων θα είναι κατασκευασμένα από χυτοσίδηρο σφαιροειδούς γραφίτη τουλάχιστον GGG-40 κατά DIN 1693 ή 400-12 κατά ISO 1083-76.

Κάθε άλλη πρόσμιξη υλικών με κατώτερη ποιότητα αποκλείεται, έτσι ώστε το κράμα να είναι ανθεκτικό, συμπαγές και ομοιογενές.

Τα σώματα και καλύμματα των δικλίδων μετά τη χύτευση πρέπει να παρουσιάζουν λεία επιφάνεια χωρίς λέπια, εξογκώματα, κοιλότητες από την άμμο και οποιοδήποτε άλλο ελάττωμα ή αστοχία χυτηρίου. Απαγορεύεται η πλήρωση των παραπάνω κοιλοτήτων με ξένη ύλη.

Δεν θα γίνει εξωτερική επάλειψη των δικλίδων αν δεν προηγηθεί καθαρισμός και απαλλαγή από σκουριά. Τα σώματα των βανών, μετά από αμμοβολή θα επιστρωθούν εσωτερικά και εξωτερικά με υπόστρωμα (PRIMER) φευδαργύρου πάχους τουλάχιστον 50 μικρά. Κατόπιν θα βαφούν εξωτερικά με δύο στρώσεις αντιδιαβρωτικού χρώματος υψηλής αντοχής π.χ. εποξειδική βαφή πολυουρεθάνη, λιθανθρακόπισσα εποξειδικής βάσης, RILSAN NYLON 11 ή ισοδύναμο υλικό με συνολικό πάχος όλων των στρώσεων τουλάχιστον 250 μικρά. Εσωτερικά το συνολικό πάχος βαφής θα είναι τουλάχιστον 200 μικρά.

Η σύνδεση σώματος και καλύμματος θα γίνεται με φλάντζες και κοχλίες από ανοξείδωτο χάλυβα, ελάχιστης περιεκτικότητας σε χρώμιο 11,5%.

Οι κοχλίες, περικόχλια και ροδέλες που θα χρησιμοποιηθούν σε οποιοδήποτε μέρος των δικλίδων θα είναι κατασκευασμένα από το πιο πάνω υλικό (11,5% Cr τουλάχιστον).

Μεταξύ των φλαντζών σώματος και καλύμματος θα υπάρχει ελαστικό παρέμβυσμα από EPDM ή NITRILE RUBBER κατά BS 2494 ή άλλο ισοδύναμο υλικό. Θα πρέπει να υπάρχει πρόβλεψη κατάλληλης εξωτερικής διαμόρφωσης της καμπάνας (καλύμματος) για την τοποθέτηση οδηγού προστατευτικού σωλήνα (PROTECTION TUBE).

Οι δικλίδες θα είναι μη ανυψούμενου βάρους. Το βάρους θα είναι κατασκευασμένο από ανοξείδωτο χάλυβα με ελάχιστη περιεκτικότητα σε χρώμιο 11,5%.

Η δικλίδα θα κλείνει όταν το βάρους περιστρέφεται δεξιόστροφα. Η στεγανοποίηση του βάρους θα επιτυγχάνεται με δακτυλίους O-RINGS (τουλάχιστον 2 τον αριθμό) υψηλής αντοχής σε διάβρωση και κατάλληλους για στεγανότητα σε θερμοκρασίες μέχρι 60°C, ή άλλο ισοδύναμο τρόπο στεγανοποίησης με την προϋπόθεση ότι δεν θα απαιτείται σύσφιξη για την επίτευξη στεγάνωσης.

Η κατασκευή του βάρους θα πρέπει να εξασφαλίζει τα παρακάτω:

- Απόλυτα λεία επιφάνεια επαφής βάρους και διάταξης στεγάνωσης.
- Επιθυμητό είναι να εξασφαλίζεται η αντικατάσταση βάρους και διάταξη στεγάνωσης χωρίς να απαιτείται αποσυναρμολόγηση του κυρίως καλύμματος (καμπάνα) από το σώμα της δικλίδας.

Το περικόχλιο του βάρους (stem nut) θα είναι κατασκευασμένο από κράμα χαλκού υψηλής αντοχής (π.χ. φωσφορούχο ορείχαλκο) ή ανοξείδωτο χάλυβα. Θα πρέπει να υπάρχει διάταξη στερέωσης του περικοχλίου στο σύρτη, ώστε μετά την αφαίρεση του βάρους να παραμένει στη θέση του και τα διάκενα μεταξύ σύρτη και περικοχλίου να είναι τα ελάχιστα δυνατά.

Ο σύρτης θα είναι κατασκευασμένος από χυτοσίδηρο σφαιροειδούς γραφίτη τουλάχιστον GGG-40 κατά DIN 1693 ή 400-12 κατά ISO 1083-76, θα είναι αδιαίρετος και θα είναι επικαλυμμένος με συνθετικό ελαστικό, υψηλής αντοχής EPDM ή NITRILE RUBBER κατά BS 2494 ή ισοδύναμο υλικό, κατάλληλο για πόσιμο νερό, ώστε να επιτυγχάνεται ελαστική έμφραξη (Resilient sealing).

Η κίνηση του σύρτη θα πρέπει να γίνεται μέσα σε πλευρικούς οδηγούς στο σώμα της βάνας.

Ο χειρισμός των δικλίδων θα πραγματοποιείται με χειροτροχό που θα παραδοθεί μαζί με τις δικλίδες.

Στοιχεία που πρέπει να προσκομιστούν επί ποινής αποκλεισμού:

- Τεχνικά φυλλάδια/ κατασκευαστικά σχέδια του προσφερόμενου εξοπλισμού
- Αναλυτική τεχνική περιγραφή του προσφερόμενου εξοπλισμού

- Πιστοποιητικό καταλληλότητας του προσφερόμενου εξοπλισμού
- Πιστοποιητικό ISO9001:2015 του οίκου κατασκευής του προσφερόμενου εξοπλισμού
- Εγγύηση καλής λειτουργίας διάρκειας τουλάχιστον 1 έτους από τον οίκο κατασκευής του προσφερόμενου εξοπλισμού

1.3.7.2. Φλαντζοζιμπώ με διάταξη αγκύρωσης

Οι σύνδεσμοι πρέπει να είναι κατάλληλοι για σύνδεση ευθύγραμμων τμημάτων αγωγών κατασκευασμένων από αμιαντοσιμεντό (A/C), αλλά και για κάθε άλλο είδος αγωγού όπως χάλυβα, φαιό χυτοσίδηρο, ελατό χυτοσίδηρο, PVC, PE, κλπ. από την μία πλευρά, ενώ από την άλλη πλευρά θα φέρουν φλάντζα αντίστοιχης διαμέτρου ώστε να συνδέονται με φλαντζωτά εξαρτήματα όπως δικλείδες, μετρητές παροχής κλπ και θα εγκατασταθούν στους τοπικούς σταθμούς.

Οι σύνδεσμοι πρέπει να εξασφαλίζουν στεγανή σύνδεση στην ονομαστική πίεση λειτουργίας, σε σωλήνα με εξωτερική διάμετρο που κυμαίνεται μεταξύ των 2 ορίων που περιγράφονται στους πίνακες που ακολουθούν. Σε περίπτωση που υπάρχει απόκλιση επιτρέπεται να είναι μέχρι 2 mm, είτε στο άνω όριο (επί έλαττον) είτε στο κάτω όριο (επί μείζον).

Επίσης, όλοι οι σύνδεσμοι θα εξασφαλίζουν εκτός από την υδατοστεγανότητα των συνδέσεων και την αγκύρωση των συνδεόμενων αγωγών ανεξάρτητα από το υλικό κατασκευής τους, μέσω ειδικών αγκυρωτικών ελασμάτων που θα φέρουν, τα οποία θα είναι τοποθετημένα εντός ειδικού εκτονούμενου δακτυλίου.

Το σύστημα αγκύρωσης να αποτελείται από αντικαταστάσιμες μεταλλικές διατάξεις κατασκευασμένες από μη οξειδούμενο υλικό όπως ανοξείδωτος χάλυβας ή ορείχαλκος, τύπου ελάσματος προσαρμοσμένες εντός ειδικού εκτονούμενου δακτυλίου.

Επίσης οι σύνδεσμοι θα πρέπει να διαθέτουν εγκρίσεις από αναγνωρισμένα ινστιτούτα της Ευρώπης όπως DVGW, KIWA, κλπ.

Οι σύνδεσμοι με φλάντζα πρέπει να αποτελούνται από ένα μεταλλικό σωληνωτό τμήμα ανάλογης διαμέτρου με λεία κωνική εσωτερική διατομή, στο ένα άκρο από ένα μεταλλικό δακτύλιο σύσφιξης, ένα ελαστικό δακτύλιο στεγάνωσης και ένα σύστημα αγκύρωσης, ενώ στο άλλο άκρο από μία μεταλλική φλάντζα. Η φλάντζα θα έχει, κυκλικές οπές ώστε να είναι δυνατή η σύνδεση της με διάφορα φλαντζωτά εξαρτήματα ίδιας ονομαστικής διαμέτρου.

Ο δακτύλιος σύσφιξης θα έχει διαμόρφωση τέτοια, ώστε να είναι δυνατή μέσω κοχλίων – εντατήρων, η σύσφιξη του ελαστικού δακτυλίου στεγανότητας και του συστήματος αγκύρωσης, μεταξύ του συνδέσμου και του ευθέως άκρου σωλήνα. Έτσι θα πρέπει να επιτυγχάνεται απόλυτη στεγανότητα σύνδεσης αλλά και αποκλεισμός της αξονικής μετατόπισης του αγωγού, στην ονομαστική πίεση λειτουργίας PN.

Θα πρέπει η προσαρμογή του συνδέσμου στο ελεύθερο άκρο σωλήνα να γίνεται χωρίς αποσυναρμολόγηση του συνδέσμου. Σε κάθε περίπτωση, ο σύνδεσμος μετά την εφαρμογή, θα πρέπει να εξαρμώνεται πλήρως και να επαναχρησιμοποιείται χωρίς τη χρήση ειδικών εργαλείων ή αναλώσιμων υλικών.

Επίσης οι σύνδεσμοι θα πρέπει να δίνουν τη δυνατότητα σύνδεσης ευθύγραμμων τμημάτων αγωγών όλων των τύπων με φλαντζωτά εξαρτήματα, με ταυτόχρονη αγκύρωση και ελάχιστη γωνιακή εκτροπή 7°. Οι σύνδεσμοι με φλάντζα πρέπει να έχουν διάτρηση φλάντζας σύμφωνα με το EN 1092-2.

Τέλος οι σύνδεσμοι με φλάντζα σε ότι αφορά το άκρο τους που δεν έχει φλάντζα, θα συνοδεύονται από τους αντίστοιχους κοχλίες – εντατήρες, περικόχλια και ροδέλες, από ανοξείδωτο χάλυβα, με τους οποίους επιτυγχάνεται η σύσφιξη του ελαστικού στεγανωτικού δακτυλίου. Οι προσφερόμενοι σύνδεσμοι πρέπει να έχουν ονομαστική Πίεση Λειτουργίας PN16 bar.

Για μεγάλο εύρος εφαρμογής απαραίτητο είναι οι προσφερόμενοι σύνδεσμοι να διαθέτουν ειδικό εκτονωμένο αρθρωτό δακτύλιο. Επιθυμητό είναι να έχουν εύρος εφαρμογής επί εξωτερικής διαμέτρου αγωγών, όπως φαίνεται στους παρακάτω πίνακες.

Οι προσφερόμενοι σύνδεσμοι πρέπει να κατασκευάζονται σύμφωνα με τα Πρότυπα κατασκευής: ISO 2531, EN545, EN598, EN 969.

Υλικό κατασκευής των μεταλλικών μερών (σώματος και δακτυλίων σύσφιξης): Ελατός χυτοσίδηρος τουλάχιστον GGG40 σύμφωνα με το EN-GJS-450-10.

Προστατευτική βαφή: Ενδεικτικά RESICOAT (εποξικό επίστρωμα πούδρας) με επικάλυψη ελάχιστου πάχους 250 μm. και με έγκριση καταλληλότητας για χρήση σε πόσιμο νερό σύμφωνα με το GSK και το EN 14901.

Υλικό κατασκευής κοχλιών και περικοχλίων: Ανοξειδωτος χάλυβας AISI 304 (A2) ή AISI 316 (A2) με επικάλυψη από TEFLON για προστασία από το φαινόμενο στομώματος - αρπάγματος.

Υλικό κατασκευής στεγανωτικών δακτυλίων: NBR σύμφωνα με το πρότυπο EN 682 ή EPDM σύμφωνα με το πρότυπο EN 681-1, με έγκριση καταλληλότητας για χρήση σε πόσιμο νερό και αντοχή στην θερμοκρασία τουλάχιστον από 0°C έως +50°C.

Υλικό κατασκευής αγκυρωτικών ελασμάτων: Μεταλλικό υλικό, από ανοξειδωτο χάλυβα ή ορείχαλκο.

Υλικό κατασκευής εκτονούμενου αρθρωτού δακτυλίου: ειδικό συνθετικό υλικό κατάλληλο για χρήση σε πόσιμο νερό. Ο ειδικός αυτός δακτύλιος θα χρησιμοποιείται για την επίτευξη του μεγάλου εύρους εφαρμογής επί των εξωτερικών διαμέτρων των συνδεόμενων αγωγών ενώ ταυτόχρονα θα αποφεύγεται η μηχανική καταπόνηση του ελαστικού στεγανότητας και η γρήγορη γήρανσή του.

Κάθε σύνδεσμος θα παραδίδεται έτοιμος για χρήση, μονταρισμένος και θα φέρει ανάγλυφη σήμανση PN (ονομαστική πίεση λειτουργίας), Φ (περιοχή εξωτερικών διαμέτρων) και DN (ονομαστική διάμετρος φλάντζας).

Οι σύνδεσμοι με φλάντζα θα πρέπει να είναι κατάλληλοι για την ασφαλή σύνδεση και αγκύρωση αγωγών όλων των υλικών. Για την επίτευξη της παραπάνω απαίτησης θα πρέπει το εύρος εφαρμογής τους να είναι σύμφωνα με τον ακόλουθο πίνακα ο οποίος περιλαμβάνει τις διαφοροποιήσεις στις διαμέτρους αγωγών. Το απαιτούμενο εύρος εφαρμογής θα πρέπει απαραίτητα να καλύπτει όλες τις παρακάτω διατομές.

Στο παρακάτω απαιτούμενο εύρος γίνεται αποδεκτό στο άνω ή στο κάτω όριο κατά μείζον απόκλιση μέχρι 2mm. Δε γίνεται αποδεκτή απόκλιση και στα δύο όρια (και στο άνω και στο κάτω) παρά μόνο στο ένα όριο

Ονομ. διάμετρος/	DN150	DN200
Υλικό κατασκευής		
Τσιμεντο (PN10)	176	--
Τσιμεντο (PN6/12)	174	228
Χάλυβας	156-168,3	194-219,1
Χυτοσίδηρος	170	222
Πολυαιθυλένιο	160-180	200-225
Πολυβινιλοχλωρίδιο	168,3	219,1
Απαιτούμενο εύρος εφαρμογής	154-190	192-230

Στοιχεία που πρέπει να προσκομιστούν επί ποινής αποκλεισμού:

- Τεχνικά φυλλάδια/ κατασκευαστικά σχέδια του προσφερόμενου εξοπλισμού
- Αναλυτική τεχνική περιγραφή του προσφερόμενου εξοπλισμού
- Πιστοποιητικό καταλληλότητας του προσφερόμενου εξοπλισμού
- Πιστοποιητικό ISO9001:2015 του οίκου κατασκευής του προσφερόμενου εξοπλισμού

- Εγγύηση καλής λειτουργίας διάρκειας τουλάχιστον 1 έτους από τον οίκο κατασκευής του προσφερόμενου εξοπλισμού

1.3.7.3. Χυτοσιδηρές σέλλες παροχής

Το υλικό κατασκευής των χυτοσιδηρών σελλών παροχής θα είναι χυτοσίδηρος κλάσης τουλάχιστον GGG40 και θα φέρουν εποξική βαφή ενδεικτικά RESICOAT (εποξικό επίστρωμα πούδρας) με επικάλυψη ελάχιστου πάχους 250 μm και με έγκριση καταλληλότητας για χρήση σε πόσιμο νερό.

Το ελαστικό των προσφερόμενων χυτοσιδηρών σελλών παροχής θα είναι NBR σύμφωνα με το πρότυπο EN 682 ή EPDM σύμφωνα με το πρότυπο EN 681-1, με έγκριση καταλληλότητας για χρήση σε πόσιμο νερό και αντοχή στην θερμοκρασία τουλάχιστον από 0°C έως +50°C

Η πίεσης λειτουργίας των προσφερόμενων χυτοσιδηρών σελλών παροχής θα είναι PN 16 atm και θα φέρουν έξοδο 1 1/2" για τη σύνδεση των σφαιρικών κρουνών βαρέως τύπου και τη προσαρμογή των διατάξεων μέτρησης ποιότητας και πίεσης εντός φρεατίου. Οι κοχλίες, τα περικόχλια και οι ροδέλες των χυτοσιδηρών σελλών παροχής θα πρέπει να είναι από ανοξείδωτο χάλυβα.

Στοιχεία που πρέπει να προσκομιστούν επί ποινής αποκλεισμού:

- Τεχνικά φυλλάδια/ κατασκευαστικά σχέδια του προσφερόμενου εξοπλισμού
- Αναλυτική τεχνική περιγραφή του προσφερόμενου εξοπλισμού
- Πιστοποιητικό καταλληλότητας του προσφερόμενου εξοπλισμού
- Πιστοποιητικό ISO9001:2015 του οίκου κατασκευής του προσφερόμενου εξοπλισμού
- Εγγύηση καλής λειτουργίας διάρκειας τουλάχιστον 1 έτους από τον οίκο κατασκευής του προσφερόμενου εξοπλισμού

1.3.7.4. Χυτοσιδηρά εξαρτήματα

Το υλικό κατασκευής των χυτοσιδηρών εξαρτημάτων (συστολές, αποστάτες, γωνίες κλπ) θα είναι χυτοσίδηρος κλάσης τουλάχιστον GGG40 και θα φέρουν εποξική βαφή ενδεικτικά RESICOAT (εποξικό επίστρωμα πούδρας) με επικάλυψη ελάχιστου πάχους 250 μm και με έγκριση καταλληλότητας για χρήση σε πόσιμο νερό.

Το ελαστικό των προσφερόμενων εξαρτημάτων θα είναι NBR σύμφωνα με το πρότυπο EN 682 ή EPDM σύμφωνα με το πρότυπο EN 681-1, με έγκριση καταλληλότητας για χρήση σε πόσιμο νερό και αντοχή στην θερμοκρασία τουλάχιστον από 0°C έως +50°C

Η πίεσης λειτουργίας των προσφερόμενων εξαρτημάτων θα είναι PN 16 atm. Τα φλαντζωτά εξαρτήματα θα πρέπει να είναι κατασκευασμένο σύμφωνα με το πρότυπο EN 1092-2.

Στοιχεία που πρέπει να προσκομιστούν επί ποινής αποκλεισμού:

- Τεχνικά φυλλάδια/ κατασκευαστικά σχέδια του προσφερόμενου εξοπλισμού
- Αναλυτική τεχνική περιγραφή του προσφερόμενου εξοπλισμού
- Πιστοποιητικό καταλληλότητας του προσφερόμενου εξοπλισμού
- Πιστοποιητικό ISO9001:2015 του οίκου κατασκευής του προσφερόμενου εξοπλισμού

- Εγγύηση καλής λειτουργίας διάρκειας τουλάχιστον 1 έτους από τον οίκο κατασκευής του προσφερόμενου εξοπλισμού

1.3.7.5. Σφαιρικοί κρουνοί βαρέως τύπου

Οι σφαιρικοί κρουνοί θα είναι βαρέως τύπου, κατασκευασμένοι, δοκιμασμένοι και πιστοποιημένοι σύμφωνα με το διεθνές πρότυπο EN 13828 και κατάλληλοι για τη σύνδεση επί της σέλλας παροχής. Το υλικό κατασκευής τους θα είναι ανθεκτικό, χωρίς προσμίξεις άλλων υλικών. Θα αναγράφονται, πάνω στο σώμα των σφαιρικών κρουνών (ανάγλυφη σήμανση) τα παρακάτω χαρακτηριστικά:

- κατασκευαστής (ή αναγνωρισμένο σήμα κατασκευαστή)
- διάμετρος σφαιρικού κρουνού
- πίεση λειτουργίας PN
- χώρα προέλευσης
- υλικό κατασκευής και
- έτος κατασκευής

Οι σφαιρικοί κρουνοί πρέπει να καλύπτουν τις παρακάτω προδιαγραφές:

- Πίεση λειτουργίας που θα αναγράφεται στο σώμα και θα είναι τουλάχιστον 25bar
- Πίεση δοκιμής σώματος (υδραυλική) ίση με 1,5 φορές την πίεση λειτουργίας όπως αυτή προδιαγράφεται ανωτέρω. Η δοκιμή στεγανότητας θα πραγματοποιείται με πίεση αέρα μέσα σε λουτρό νερού.
- Ύπαρξη στυπιοθλίπτη για την δυνατότητα επισκευής του κρουνού.
- Σώμα από ορείχαλκο CW617N βάση του προτύπου EN 12165.
- Άκρα από ορείχαλκο CW617N βάση του προτύπου EN 12165.
- Σφαίρα από ορείχαλκο (CW617N βάση του προτύπου EN12165), συμπαγής, διαμανταρισμένη, γυαλισμένη και κατάλληλα επικαλυμμένη για την αποφυγή απελευθέρωσης καρκινογόνων μετάλλων στο διερχόμενο από αυτές πόσιμο νερό.
- Άξονας και δακτυλίδι: Ορείχαλκος CW617N βάση του προτύπου EN 12165 ή CW614N βάση του EN12164.
- Στυπιοθλίπτης: Ορείχαλκος CW617N βάση του προτύπου EN 12165 ή CW614N βάση του EN12164 ή άλλο μη οξειδούμενο υλικό αντίστοιχης αντοχής.
- Ροδέλες συγκράτησης-στεγανοποίησης σφαιράς : καθαρό τεφλόν (PTFE).
- Το αξονάκι χειρισμού σφαιράς θα εφαρμόζει απόλυτα στην αντίστοιχη εγκοπή και θα αντέχει σε ροπή τουλάχιστον 15 χιλιογραμμόμετρων.
- Το άνοιγμα και το κλείσιμο του κρουνού θα επιτυγχάνεται με στροφή 90 μοιρών.
- Ο κρουνός θα φέρει εξάγωνο και στα δύο άκρα του για ασφαλή σύσφιξη κατά την τοποθέτηση.
- Σπείρωμα άκρων: Σύμφωνα με το πρότυπο ISO228.
- Το καπάκι στο αξονάκι χειρισμού θα είναι: ορείχαλκο καρέ υλικού ανάλογο με το σώμα του σφαιρικού κρουνού
- Η βίδα συγκράτησης της χειρολαβής θα είναι από ορείχαλκο ή ανοξείδωτο χάλυβα

Στοιχεία που πρέπει να προσκομιστούν επί ποινής αποκλεισμού:

- Τεχνικά φυλλάδια/ κατασκευαστικά σχέδια του προσφερόμενου εξοπλισμού

- Αναλυτική τεχνική περιγραφή του προσφερόμενου εξοπλισμού
- Πιστοποιητικό καταλληλότητας του προσφερόμενου εξοπλισμού
- Πιστοποιητικό EN13828 του προσφερόμενου εξοπλισμού από ανεξάρτητο φορέα πιστοποίησης
- Πιστοποιητικό ISO9001:2015 του οίκου κατασκευής του προσφερόμενου εξοπλισμού
- Εγγύηση καλής λειτουργίας διάρκειας τουλάχιστον 1 έτους από τον οίκο κατασκευής του προσφερόμενου εξοπλισμού

1.3.7.6. Σφαιρικοί κρουνοί με τηλεσκοπική διάταξη και σύστημα κλειδώματος

Οι σφαιρικοί κρουνοί προορίζονται για σύνδεση ανάντη των ψηφιακών υδρομετρητών DN15 και θα πρέπει να διαθέτουν σύστημα κλειδώματος για την δυνατότητα κλειδώματος μιας παροχής μέσω ειδικού κλειδιού πασπαρτού. Οι σφαιρικοί κρουνοί θα είναι κατασκευασμένοι, δοκιμασμένοι και πιστοποιημένοι σύμφωνα με το διεθνές πρότυπο EN 13828.

Οι σφαιρικοί κρουνοί πρέπει να είναι στιβαρής κατασκευής, θα είναι κατάλληλοι για ονομαστική πίεση λειτουργίας 25bar και θα πρέπει να με κλειστό το τηλεσκοπικό στέλεχος να έχουν μήκος 90mm και με το τηλεσκοπικό στέλεχος σε πλήρη ανάπτυξη τουλάχιστον 104mm.

Θα αναγράφονται, πάνω στο σώμα των σφαιρικών κρουनों (ανάγλυφη σήμανση) τα παρακάτω χαρακτηριστικά:

- κατασκευαστής (ή αναγνωρισμένο σήμα κατασκευαστή)
- Διάμετρο σφαιρικού κρουνού
- Πίεση λειτουργίας PN και
- Έτος κατασκευής

Η υδραυλική πίεση δοκιμής του κρουνού πρέπει να είναι 40 bar ενώ η πίεση στεγανότητας 25 bar. Η δοκιμή στεγανότητας θα επιτυγχάνεται με πίεση αέρα μέσα σε λουτρό νερού.

Ο κρουνός θα φέρει τηλεσκοπική διάταξη η οποία θα αποτελεί ξεχωριστό ολισθαίνων στέλεχος, κατασκευασμένο από το ίδιο υλικό του σώματος του κυρίως κρουνού. Το ολισθαίνων στέλεχος θα είναι προσαρμοσμένο στον κρουνό με τέτοιο τρόπο ώστε να παρέχεται απόλυτη στεγανότητα σε οποιαδήποτε θέση ανοίγματος και αν βρίσκεται.

Η ελεύθερη διατομή του τηλεσκοπικού στελέχους θα είναι απόλυτα όμοια με αυτή της σφαίρας του κυρίως κρουνού. Η δυνατότητα αυξομείωσης του συνολικού μήκους του κρουνού, με τη χρήση του τηλεσκοπικού στελέχους θα είναι τουλάχιστον 14 mm.

Ο κρουνός στη μία πλευρά του θα φέρει αρσενικό σπείρωμα $\frac{3}{4}$ ", ενώ στο άλλο άκρο θα υπάρχει "τρελό ρακόρ" με σπείρωμα θηλυκό $\frac{3}{4}$ " σύμφωνα με το ISO 228 (DIN 259 BSP 2779). Στο τρελό ρακόρ θα πρέπει να υπάρχει κατάλληλη οπή δια ασφάλιση μέσω σύρματος. Ιδιαίτερη βαρύτητα θα δοθεί στη δυνατότητα αντικατάστασης ή ρύθμισης της στεγανοποιητικής διάταξης του άξονα του κρουνού, επί τόπου, χωρίς την αποσυναρμολόγησή του από το δίκτυο.

Επίσης, επί ποινή αποκλεισμού, ο σφαιρικός κρουνός θα πρέπει να ασφαρίζεται σε κλειστή ή ανοικτή θέση, ή να μπορεί να λειτουργεί ελεύθερα μέσω ειδικού συστήματος κλειδώματος το οποίο θα φέρει. Δεν γίνονται αποδεκτές λύσεις με διατάξεις κλειδώματος που απαρτίζονται από σύρμα με μολυβδοσφραγίδα ή λουκέτα με αλυσίδα, απλά κλειδιά κλπ. Το ξεκλειδώμα του κρουνού θα πρέπει να γίνεται με ένα κλειδί "πασπαρτού" που θα είναι αδύνατο να αντιγραφεί. Τα κλειδιά θα πρέπει απαραίτητα να είναι αδιαίρετα και να αποτελούν ένα

ενιαίο τεμάχιο αδύνατο να διαχωριστεί ή να αποσυναρμολογηθεί σε παραπάνω του ενός τμήματα έτσι ώστε να μη μπορεί να χαθεί κάποιο τμήμα του στο χώρο εγκατάστασης. Μέσω του κλειδιού θα πρέπει να αφαιρείται το σύστημα κλειδώματος του κρουνού με μοναδικό τρόπο αποκλειόμενων μεθόδων που δύναται να αντιγραφούν όπως μέσω κοχλίωσης κλειδιού - συστήματος κλειδώματος κλπ.

Τα υλικά κατασκευής και τα χαρακτηριστικά των κρουνών θα πρέπει να είναι τα ακόλουθα:

- Σώμα κρουνού, τηλεσκοπική διάταξη και τρελό ρακόρ: από ορείχαλκο CW617N βάση του προτύπου EN 12165.
- Σφαίρα: διάμετρος οπής 14 χιλ τουλάχιστον, υλικό κατασκευής ορείχαλκος CW617N, βάση του προτύπου EN 12165 διαμανταρισμένη, γυαλισμένη και χρωμιωμένη με τραχύτητα επιφάνειας Rz = 0,5 m κατά DIN 4766.
- Στεγανοποίηση σφαίρας: σε δύο σημεία με δακτυλίους από καθαρό TEFLON (P.T.F.E).
- Στεγανοποίηση άξονα: με δακτύλιο από καθαρό TEFLON (P.T.F.E.),
- Άξονας/ Στυπιοθλίπτης: από ορείχαλκο CW617N βάση του προτύπου EN 12165 ή CW614N βάση του EN12164 ή ανοξειδωτο χάλυβα,
- Μοχλός χειρισμού: από ορείχαλκο CW617N βάση του προτύπου EN 12165, όμοιας ποιότητας με το σώμα του κρουνού.
- Βίδα Συγκράτησης: από ορείχαλκο CW617N βάση του προτύπου EN 12165 ή CW614N βάση του EN12164 ή ανοξειδωτο χάλυβα,
- Στεγανοποίηση τηλεσκοπικού στελέχους: με δακτυλίους από EPDM (τουλάχιστον δύο),
- Ασφάλιση τηλεσκοπικού στελέχους: με δακτυλίους (τουλάχιστον δύο) από ορείχαλκο CW617N βάση του προτύπου EN 12165 ή CW614N βάση του EN12164 ή ανοξειδωτο χάλυβα,
- Θερμοκρασία λειτουργίας: -10° C έως 95° C.

Στοιχεία που πρέπει να προσκομιστούν επί ποινής αποκλεισμού:

- Τεχνικά φυλλάδια/ κατασκευαστικά σχέδια του προσφερόμενου εξοπλισμού
- Αναλυτική τεχνική περιγραφή του προσφερόμενου εξοπλισμού
- Πιστοποιητικό καταλληλότητας του προσφερόμενου εξοπλισμού
- Πιστοποιητικό EN13828 του προσφερόμενου εξοπλισμού από ανεξάρτητο φορέα πιστοποίησης
- Πιστοποιητικό ISO9001:2015 του οίκου κατασκευής του προσφερόμενου εξοπλισμού
- Εγγύηση καλής λειτουργίας διάρκειας τουλάχιστον 1 έτους από τον οίκο κατασκευής του προσφερόμενου εξοπλισμού

1.3.7.7. Σφαιρικοί κρουνοί πελάτου με βαλβίδα αντεπιστροφής

Οι σφαιρικοί κρουνοί προορίζονται για σύνδεση κατάντη των ψηφιακών υδρομετρητών DN15 και θα πρέπει να διαθέτουν ενσωματωμένη βαλβίδα αντεπιστροφής. Οι σφαιρικοί κρουνοί θα είναι κατασκευασμένοι, δοκιμασμένοι και πιστοποιημένοι σύμφωνα με το διεθνές πρότυπο EN 13828.

Οι σφαιρικοί κρουνοί πρέπει να είναι στιβαρής κατασκευής, θα είναι κατάλληλοι για ονομαστική πίεση λειτουργίας 25bar και θα πρέπει να έχουν μήκος 65mm.

Θα αναγράφονται, πάνω στο σώμα των σφαιρικών κρουνών (ανάγλυφη σήμανση) τα παρακάτω χαρακτηριστικά:

- κατασκευαστής (ή αναγνωρισμένο σήμα κατασκευαστή)
- Διάμετρο σφαιρικού κρουνού
- Πίεση λειτουργίας PN και
- Έτος κατασκευής

Η υδραυλική πίεση δοκιμής του κρουνού πρέπει να είναι 40 bar ενώ η πίεση στεγανότητας 25 bar. Η δοκιμή στεγανότητας θα επιτυγχάνεται με πίεση αέρα μέσα σε λουτρό νερού.

Ο κρουνός στη μία πλευρά του θα φέρει αρσενικό σπείρωμα $\frac{3}{4}$ " , ενώ στο άλλο άκρο θα υπάρχει "τρελό ρακόρ" με σπείρωμα θηλυκό $\frac{3}{4}$ " σύμφωνα με το ISO 228 (DIN 259 BSP 2779). Στο τρελό ρακόρ θα πρέπει να υπάρχει κατάλληλη οπή δια ασφάλιση μέσω σύρματος. Ιδιαίτερη βαρύτητα θα δοθεί στη δυνατότητα αντικατάστασης ή ρύθμισης της στεγανοποιητικής διάταξης του άξονα του κρουνού, επί τόπου, χωρίς την αποσυναρμολόγησή του από το δίκτυο.

Τα υλικά κατασκευής και τα χαρακτηριστικά των κρουνών θα πρέπει να είναι τα ακόλουθα:

- Σώμα κρουνού και τρελό ρακόρ: από ορείχαλκο CW617N βάση του προτύπου EN 12165.
- Σφαίρα: διάμετρος οπής 14 χιλ τουλάχιστον, υλικό κατασκευής ορείχαλκος CW617N, βάση του προτύπου EN 12165 διαμανταρισμένη, γυαλισμένη και χρωμιωμένη με τραχύτητα επιφάνειας Rz = 0,5 m κατά DIN 4766.
- Στεγανοποίηση σφαίρας: σε δύο σημεία με δακτυλίους από καθαρό TEFLON (P.T.F.E).
- Στεγανοποίηση άξονα: με δακτύλιο από καθαρό TEFLON (P.T.F.E.),
- Άξονας/ Στυπιοθλίπτης: από ορείχαλκο CW617N βάση του προτύπου EN 12165 ή CW614N βάση του EN12164 ή ανοξείδωτο χάλυβα,
- Μοχλός χειρισμού: από ορείχαλκο CW617N βάση του προτύπου EN 12165, όμοιας ποιότητας με το σώμα του κρουνού.
- Βίδα Συγκράτησης: από ορείχαλκο CW617N βάση του προτύπου EN 12165 ή CW614N βάση του EN12164 ή ανοξείδωτο χάλυβα,
- Θερμοκρασία λειτουργίας: -10° C έως 95° C.

Στοιχεία που πρέπει να προσκομιστούν επί ποινής αποκλεισμού:

- Τεχνικά φυλλάδια/ κατασκευαστικά σχέδια του προσφερόμενου εξοπλισμού
- Αναλυτική τεχνική περιγραφή του προσφερόμενου εξοπλισμού
- Πιστοποιητικό καταλληλότητας του προσφερόμενου εξοπλισμού
- Πιστοποιητικό EN13828 του προσφερόμενου εξοπλισμού από ανεξάρτητο φορέα πιστοποίησης
- Πιστοποιητικό ISO9001:2015 του οίκου κατασκευής του προσφερόμενου εξοπλισμού
- Εγγύηση καλής λειτουργίας διάρκειας τουλάχιστον 1 έτους από τον οίκο κατασκευής του προσφερόμενου εξοπλισμού

1.3.7.8. Ορειχάλκινες ασφάλειες

Οι ορειχάλκινες ασφάλειες προορίζονται για την προστασία των ψηφιακών υδρομετρητών DN15 από μη εξουσιοδοτημένη χρήση. Οι ασφάλειες θα πρέπει να ασφαλιζονται στην θέση εγκατάστασής τους μέσω ειδικής ασφάλειας στο ένα τους άκρο έτσι ώστε να είναι αδύνατη η απομάκρυνση τους από το δίκτυο. Οι ασφάλειες θα είναι επαναχρησιμοποιήσιμες, κατασκευασμένες από ορείχαλκο ποιότητας CW614N/ CW617N, κυλινδρικής μορφή και κατάλληλων διαστάσεων ώστε να καλύπτουν πλήρως τα ρακόρ σύνδεσης των μετρητών όπου και αν αυτά είναι τοποθετημένα και θα πρέπει να περιστρέφονται ελεύθερα γύρω από τα ρακόρ ώστε να μην είναι δυνατή η αποσυναρμολόγηση του ρακόρ με οποιοδήποτε τρόπο.

Οι ασφάλειες θα αποτελούνται, από δυο μέρη και θα είναι έτσι κατασκευασμένες ώστε να τοποθετούνται με ένα και μόνο τρόπο. Τα δύο μέρη θα συνδέονται στη μία μεριά μέσω κατάλληλων εγκοπών ενώ στην άλλη θα φέρουν διάταξη κλειδώματος αποτελούμενη από ειδικό κοχλία ασφάλισης και σπείρωμα.

Ο κοχλίας θα έχει τέτοια διαμόρφωση ώστε να μπορεί να ελέγχεται μόνο με την χρήση ειδικού κλειδιού χειρισμού το οποίο θα είναι πρακτικά αδύνατο να αντιγραφεί και δε θα κυκλοφορεί στο εμπόριο.

Τα κλειδιά θα πρέπει απαραίτητα να είναι αδιαίρετα και να αποτελούν ένα ενιαίο τεμάχιο αδύνατο να διαχωριστεί ή να αποσυναρμολογηθεί σε παραπάνω του ενός τμήματα έτσι ώστε να μη μπορεί να χαθεί κάποιο τμήμα του στο χώρο εγκατάστασης. Μέσω του κλειδιού θα πρέπει να αφαιρείται το σύστημα κλειδώματος του κρουνού με μοναδικό τρόπο αποκλειόμενων μεθόδων που δύναται να αντιγραφούν όπως μέσω κοχλίωσης κλειδιού - συστήματος κλειδώματος κλπ.

Στοιχεία που πρέπει να προσκομιστούν επί ποινής αποκλεισμού:

- Τεχνικά φυλλάδια/ κατασκευαστικά σχέδια του προσφερόμενου εξοπλισμού
- Αναλυτική τεχνική περιγραφή του προσφερόμενου εξοπλισμού
- Πιστοποιητικό ISO9001:2015 του οίκου κατασκευής του προσφερόμενου εξοπλισμού
- Εγγύηση καλής λειτουργίας διάρκειας τουλάχιστον 1 έτους από τον οίκο κατασκευής του προσφερόμενου εξοπλισμού

1.3.8. Φρεάτια εγκατάστασης υδρομετρητών

Τα φρεάτια θα είναι τύπου καμπάνας.

Το σκυρόδεμα κατασκευής των φρεατίων θα είναι εξαιρετικά υψηλής αντοχής, κατηγορία σκυροδέματος C20/25 με την αντίστοιχα προβλεπόμενη αντοχή σε συνεχές στατικό φορτίο.

Το πλαίσιο του καλύμματος θα είναι ενσωματωμένο στο σώμα του φρεατίου για μεγαλύτερη αντοχή στα στατικά φορτία

Το φρεάτιο θα κατασκευάζεται μονοκόμματο ώστε να εξασφαλίζεται η προστασία των μετρητών από χώματα και άλλους παράγοντες προσβολής .

Τα φρεάτια θα φέρουν ενσωματωμένο χυτοσιδηρό πλαίσιο για την έδραση του καλύμματος.

Το κάλυμμα που θα συνοδεύει τα φρεάτια θα είναι χυτοσιδηρό, με κλάση αντοχής C250.

Οι διαστάσεις των φρεατίων θα είναι 350X350mm.

Στοιχεία που πρέπει να προσκομιστούν επί ποινής αποκλεισμού:

- Τεχνικά φυλλάδια/ κατασκευαστικά σχέδια του προσφερόμενου εξοπλισμού
- Αναλυτική τεχνική περιγραφή του προσφερόμενου εξοπλισμού
- Πιστοποίηση EN124 του προσφερόμενου εξοπλισμού
- Πιστοποιητικό ISO9001:2015 του οίκου κατασκευής του προσφερόμενου εξοπλισμού

- Εγγύηση καλής λειτουργίας διάρκειας τουλάχιστον 1 έτους από τον οίκο κατασκευής του προσφερόμενου εξοπλισμού

1.3.9. Φρεάτια εγκατάστασης ΤΣΕΠ/ ΤΣΕΠΠ

Η παρούσα Τεχνική Προδιαγραφή αφορά τους κανονισμούς και τη σειρά των εργασιών που πρέπει να διέπουν την τοποθέτηση των φρεατίων από οπλισμένο σκυρόδεμα, στους σταθμούς διαχείρισης πίεσης.

Οι διαστάσεις των φρεατίων θα είναι οι κατάλληλες ώστε να είναι δυνατή η εγκατάσταση όλου του υδραυλικού και ηλεκτρονικού εξοπλισμού που προβλέπεται σε κάθε θέση εγκατάστασης.

Η τοποθέτηση των φρεατίων θα πραγματοποιηθεί στα σημεία του δικτύου που περιγράφονται στη μελέτη και πιο συγκεκριμένα σε χώρο που θα συναποφασιστεί με τους εκπροσώπους της διευθύνουσας υπηρεσίας με απώτερο σκοπό την όσο το δυνατόν λιγότερη όχληση των καταναλωτών και τις μικρότερες δυνατές παρεμβάσεις στη κυκλοφορία.

Ο ανάδοχος μετά από την υπογραφή της σχετικής σύμβασης και την υποβολή του εγκεκριμένου χρονοδιαγράμματος, θα προβεί στην επίσκεψη επί τόπου για τη μελέτη των τοπικών συνθηκών και τον εντοπισμό των ακριβή σημείων τοποθέτησης των φρεατίων, σε συνεννόηση με τον Επιβλέποντα Μηχανικό της Υπηρεσίας.

Σε περίπτωση που το σημείο τοποθέτησης καταλαμβάνει τμήμα του οδοστρώματος, η Υπηρεσία θα προβαίνει στην έκδοση της σχετικής άδειας. Η σχετική άδεια θα εκδίδεται μετά από γραπτή αίτηση του αναδόχου, με την οποία θα γνωστοποιεί την ακριβή ημερομηνία της έναρξης και της διάρκειας των εργασιών. Επίσης, προ των εργασιών ο ανάδοχος θα προβαίνει στη σήμανση της περιοχής όπου θα εκτελούνται οι σχετικές εργασίες, με σήματα των οποίων το σχήμα και του περιεχόμενο θα ανταποκρίνεται προς τον Κ.Ο.Κ που ισχύει.

Η έναρξη των εργασιών τοποθέτησης θα πραγματοποιείται με την ακριβή χάραξη (από Μηχανικό του Αναδόχου) της περιοχής που θα υποδείξει η Υπηρεσία. Η χάραξη θα πραγματοποιείται σύμφωνα με τα εγκεκριμένα σχέδια της μελέτης και τις ακριβείς διαστάσεις αυτών. Ο Ανάδοχος είναι επιθυμητό να χρησιμοποιήσει για την χάραξη ειδικά μηχανήματα όπως δίσκο κοπής ασφαλτικού οδοστρώματος, δίσκο κοπής πλακών πεζοδρομίου κ.λ.π. ανάλογα με την επιφάνεια του εδάφους (πεζοδρόμια, ασφαλτοτάπητας). Έτσι θα προκληθούν λιγότερες φθορές και θα είναι πιο εύκολη η αποκατάσταση της υφιστάμενης κατάστασης.

Η εκτέλεση των εργασιών τοποθέτησης θα πραγματοποιούνται σε οποιασδήποτε φύσεως έδαφος, σύμφωνα με τις διαστάσεις που φαίνονται στα σχέδια και με οποιοδήποτε μέσο, που θα θεωρήσει σαν προσφορότερο και πλέον εναρμονιζόμενο με την κάθε περίπτωση ο Ανάδοχος. Ιδιαίτερα επισημαίνεται ότι για το πλάτος του σκάμματος λαμβάνεται 1,00 m μεγαλύτερο από κάθε παρειά του φρεατίου, ώστε να υπάρχουν ασφαλείς συνθήκες εργασίας του εξειδικευμένου συνεργείου. Κατά την παροχή των υπηρεσιών τοποθέτησης ο Ανάδοχος είναι υποχρεωμένος να λαμβάνει όλα τα προβλεπόμενα μέτρα ασφαλείας (κράνη, ικριώματα αντιστήριξης πρανούς κ.λ.π.).

Οι διαστάσεις των φρεατίων που θα τοποθετηθούν στους σταθμούς ΤΣΕΠ θα είναι κατ'ελάχιστον 2,5Χ2,0Χ1,0m (ΜΧΠΧΥ) για τους σταθμούς ΤΣΕΠ DN150, 3,0Χ2,5Χ1,0m (ΜΧΠΧΥ) για τους σταθμούς ΤΣΕΠ DN200. Αντίστοιχα τα φρεάτια ΤΣΕΠΠ θα πρέπει να έχουν διαστάσεις τουλάχιστον 1,0Χ1,0Χ1,0 (ΜΧΠΧΥ).

Ο πυθμένας, η οροφή και τα τοιχώματα των φρεατίων θα είναι κατασκευασμένα από οπλισμένο σκυρόδεμα κατηγορίας C20/25 ή ανώτερης και τύπου II ή IV (Sulfate Resisting), Γενικότερα, το εργοστάσιο παραγωγής πρέπει να πληροί τις διατάξεις του Κανονισμού Τεχνολογίας Σκυροδέματος 1997 (Ποιοτικός Έλεγχος Σκυροδεμάτων. Εργαστήριο Ποιοτικού Ελέγχου κ.λπ.). Ιδιαίτερη προσοχή πρέπει να δοθεί στην κατασκευή της οροφής καθώς πρέπει να έχει την κατάλληλη εσοχή για να δεχτεί το χυτοσιδηρό κάλυμμα μετά του πλαισίου του. Για την κατασκευή των τοιχωμάτων των φρεατίων θα χρησιμοποιηθεί εξωτερικός ξυλότυπος, ενώ απαγορεύεται η χρησιμοποίηση της παρειάς της εκσκαφής ως ξυλοτύπου. Σε όλα τα φρεάτια τοποθετούνται χυτοσιδηρές βαθμίδες, σύμφωνα με τα σχέδια της μελέτης. Πριν από την σκυροδέτηση του

πυθμένα του φρεατίου θα προηγηθεί η διάστρωση του σκυροδέματος εξομάλυνσης της επιφάνειας (C12/15).

Κατά την κατασκευή των φρεατίων θα γίνει η χρήση χάλυβα κατηγορίας B500C ή άλλης όπου και όπως προβλέπεται στα σχέδια της μελέτης. Ο χάλυβας πριν από την τοποθέτηση του θα καθαρίζεται από τυχόν ακαθαρσίες. Πριν από την διάστρωση του σκυροδέματος θα ελέγχονται από την επίβλεψη η σύμφωνη με τα σχέδια διάταξη και οι διατομές των οπλισμών. Κατά της διάρκειας της διάστρωσης και της συμπίκνωσης του σκυροδέματος ο οπλισμός πρέπει να διατηρείται στη σταθερή του θέση και να περιβάλλεται πλήρως από τη μάζα του σκυροδέματος.

Μετά την ολοκλήρωση των εργασιών σκυροδέτησης θα πραγματοποιούνται οι εργασίες επίχωσης του σκάμματος με κατάλληλα υλικά επιχώσεων και τη χρήση των μηχανημάτων για την απαραίτητη συμπίκνωση του εδάφους.

Οι εργασίες κατασκευής των φρεατίων ολοκληρώνονται με την πλήρη αποκατάσταση της επιφάνειας του εδάφους είτε πρόκειται για οδόστρωμα ή πεζοδρόμιο και με την απομάκρυνση των προϊόντων εκσκαφής.

Τα πλαίσια – καλύμματα θα εγκατασταθούν στην οροφή των φρεατίων και θα είναι κατασκευασμένα σύμφωνα με τις προδιαγραφές του ΕΛΟΤ EN 124 κλάσης D400 μόνο σε ότι αφορά την αντοχή και τις δοκιμές αντοχής. Τα πλαίσια – καλύμματα θα χρησιμοποιηθούν για την ασφάλιση των φρεατίων του δικτύου, θα διαθέτουν άρθρωση για τον ασφαλή χειρισμό τους ενώ θα έχουν τη δυνατότητα να ασφαλίζουν σε ανοιχτή ή κλειστή θέση. Το καθαρό άνοιγμα των πλαισίων θα είναι τουλάχιστον Φ600mm έτσι ώστε να είναι δυνατή η μεταφορά του υδραυλικού εξοπλισμού εντός των φρεατίων. Η παραγωγή, η ποιότητα και οι δοκιμές των πλαισίων-καλυμμάτων από Χυτοσίδηρο GGG-40, θα πρέπει να συμφωνούν με τα πρότυπα ΕΛΟΤ EN 124 , ISO 1083, κλάσης D400 με ελάχιστη αντοχή 400 kN (40 τόνοι ανά τροχό οχήματος). Όλα τα τεμάχια θα είναι από χυτοσίδηρο άριστης ποιότητας και φύσης ώστε το μέταλλο να είναι ανθεκτικό, συμπαγές και ομοιογενές αρκετά δε μαλακό, ώστε να είναι δυνατή η διάτρηση και τομή του. Τα τεμάχια θα πρέπει να παρουσιάζουν λεία επιφάνεια, απαλλαγμένη από ελαττώματα όπως κοιλότητες – λέπια κλπ τα οποία μειώνουν την καταλληλότητα των τεμαχίων για τον σκοπό που προορίζονται. Επίσης απαγορεύεται η μετέπειτα πλήρωση των παραπάνω κοιλοτήτων με ξένη ύλη. Τα πλαίσια – καλύμματα θα παραδίδονται βαμμένα και θα έχουν τέλειο φινίρισμα.

Στοιχεία που πρέπει να προσκομιστούν επί ποινή αποκλεισμού για τα χυτοσιδηρά πλαίσια - καλύμματα:

- Τεχνικά φυλλάδια/ κατασκευαστικά σχέδια του προσφερόμενου εξοπλισμού
- Αναλυτική τεχνική περιγραφή του προσφερόμενου εξοπλισμού
- Πιστοποίηση EN124 του προσφερόμενου εξοπλισμού
- Πιστοποιητικό ISO9001:2015 του οίκου κατασκευής του προσφερόμενου εξοπλισμού
- Εγγύηση καλής λειτουργίας διάρκειας τουλάχιστον 1 έτους από τον οίκο κατασκευής του προσφερόμενου εξοπλισμού

1.3.10. Ακουστικό γαιόφωνο

Ο ακουστικός – εντοπιστικός εξοπλισμός θα χρησιμοποιηθεί για τον σημειακό εντοπισμό αφανών διαρροών. Ο ακουστικός - εντοπιστικός εξοπλισμός θα περιλαμβάνει τα παρακάτω:

- κεντρική μονάδα
- αισθητήρας - μικρόφωνο εδάφους (ground microphone)
- αισθητήρας - ακουστική ράβδος / τρίποδο (electronic listening stick)
- ακουστικά
- βαλίτσα μεταφοράς

- φορτιστή μπαταρίας και καλώδια

Το σύστημα πρέπει να είναι στιβαρής κατασκευής, κατάλληλο για εργασίες υπαίθρου και για θερμοκρασίες από τουλάχιστον από -10°C έως 50°C. Επίσης πρέπει να είναι υδατοστεγές με βαθμό προστασίας τουλάχιστον IP65 και ελαφρού βάρους για εύκολη χρήση και μεταφορά.

Η κεντρική μονάδα θα έχει την δυνατότητα ενίσχυσης του θορύβου της διαρροής ο οποίος θα συλλαμβάνεται στους αισθητήρες (ακουστική ράβδος ή/και μικρόφωνο εδάφους) και ψηφιακής ή γραφικής ένδειξης της έντασης του ήχου σε υψηλής ευκρίνειας έγχρωμη οθόνη LCD αφής (Touch Screen), η οποία θα είναι φωτιζόμενη και κατάλληλη για νυκτερινή χρήση, έτσι ώστε σε συνδυασμό με τη χρήση ακουστικών να επιβεβαιώνεται ο θόρυβος της διαρροής.

Η μονάδα πρέπει να λειτουργεί σε εύρος συχνοτήτων τουλάχιστον 0-5000Hz και να διαθέτει ενσωματωμένα φίλτρα για την απομόνωση άλλων θορύβων. Τα φίλτρα αυτά θα πρέπει να είναι παραμετροποίηση από τον χειριστή, προσαρμόζοντας το πλάτος των χαμηλών ή των υψηλών συχνοτήτων για όλο το ακουστικό φάσμα. Θα πρέπει να υπάρχει επίσης η δυνατότητα καταγραφής βήματος της ισχύος του ήχου που συλλαμβάνεται από τον αισθητήρα.

Η μονάδα θα διαθέτει δυνατότητα καταγραφής και εμφάνισης στην οθόνη με την μορφή μπάρας, όπου θα εμφανίζονται η μία δίπλα στην άλλη τουλάχιστον δέκα εγγραφές. Με αυτόν τον τρόπο να μπορεί να συγκριθεί η ισχύς του κάθε ήχου ανά τακτά διαστήματα ακόμα και οπτικά μέσω του ιστογράμματος.

Η μονάδα πρέπει να παρέχει την δυνατότητα αυξομείωσης της έντασης του συλλαμβανομένου σήματος και ρύθμισης της έντασης του ήχου στα ακουστικά ώστε να προσαρμόζεται στις ανάγκες κάθε χειριστή αλλά ο έλεγχος της έντασης του ήχου δεν θα πρέπει να επηρεάζει την ψηφιακή ένδειξη της έντασης που φαίνεται στην οθόνη.

Η τροφοδοσία θα πραγματοποιείται από επαναφορτιζόμενες μπαταρίες διάρκειας τουλάχιστον 24 ωρών σε λειτουργία χαμηλής κατανάλωσης και 15 ώρες σε κανονική λειτουργία, οι οποίες φορτίζονται από σταθερό δίκτυο ή φορτιστή αυτοκινήτου μέσω μετασχηματιστή που θα περιλαμβάνεται. Ο έλεγχος του χρόνου ζωής της μπαταρίας θα πραγματοποιείται με την εμφάνιση μηνύματος στην οθόνη ή άλλης φωτεινής ένδειξης.

Η κεντρική μονάδα θα είναι φορητή και θα συνοδεύεται από ιμάντα μεταφοράς ενώ το βάρος της δεν θα πρέπει να υπερβαίνει το 1Kg.

Το γαιόφωνο θα αποτελείται από μικρόφωνο υψηλής ευαισθησίας πιεζοηλεκτρικού τύπου και θα χρησιμοποιείται για εντοπισμό διαρροής. Θα τοποθετείται στο έδαφος πάνω από τον αγωγό. Το μικρόφωνο εδάφους πρέπει να είναι κατάλληλο για χρήση σε οποιαδήποτε επιφάνεια (πλάκες πεζοδρομίου, ασφαλτος κλπ) και θα συνδέεται με τη κεντρική μονάδα μέσω καλωδίου. Το βάρος του γαιοφώνου δεν θα πρέπει να ξεπερνά τα 3Kg.

Η ακουστική ράβδος / τρίποδο θα πρέπει να διαθέτει μικρόφωνο μεγάλης ευαισθησίας. Η ακουστική ράβδος θα συνδέεται με την κεντρική μονάδα με ειδικό καλώδιο.

Τα ακουστικά θα είναι στερεοφωνικά αεροπορικού τύπου ειδικά σχεδιασμένα έτσι ώστε να αποκλείουν θορύβους του περιβάλλοντος χώρου και θα συνδέονται με την κεντρική μονάδα ασύρματα. Τα ακουστικά θα είναι ελαφριά, ανθεκτικά, υψηλής πιστότητας για ήχο υψηλής ποιότητας, με ρύθμιση έντασης.

Το σύστημα ακουστικού εξοπλισμού, θα συνοδεύεται από:

- βαλίτσα μεταφοράς, με ειδικά χωρίσματα στο εσωτερικό της, για να παρέχεται η μεγαλύτερη δυνατή προστασία. Όλα τα επί μέρους εξαρτήματα της διάταξης θα πρέπει να μπορούν να τοποθετηθούν εντός της βαλίτσας.
- Φορτιστή του ακουστικού εξοπλισμού και τα απαραίτητα καλώδια. Ο φορτιστής θα διαθέτει ειδική διάταξη για την προστασία των συσκευών από υπερφόρτιση.

Το σύστημα ακουστικού εξοπλισμού θα πρέπει να συμμορφώνεται κατ' ελάχιστον με τις ακόλουθες Ευρωπαϊκές Οδηγίες και πρότυπα:

- 2014/53/EU Radio Equipment Directive (RED)
- 2011/65/EU Restriction of certain Hazardous Substances in electrical and electronic equipment (RoHS)
- EN300 328 RED Article 3.2 (Radio)
- EN301 489 RED Article 3.1.b (EMC)
- EN60950/ EN62311 RED Article 3.1.a (Safety)
- EN50581 Restriction of certain Hazardous Substances in electrical and electronic equipment (RoHS)

Στοιχεία που πρέπει να προσκομιστούν επί ποινής αποκλεισμού:

- Τεχνικά φυλλάδια/ Εγχειρίδια χρήσης του προσφερόμενου εξοπλισμού
- Αναλυτική τεχνική περιγραφή του προσφερόμενου εξοπλισμού
- Πιστοποιητικό CE και συμμόρφωσης του προσφερόμενου εξοπλισμού με τα απαιτούμενα πρότυπα και οδηγίες
- Πιστοποιητικό ISO9001:2015 του οίκου κατασκευής του προσφερόμενου εξοπλισμού
- Βεβαίωση του οίκου κατασκευής προς την Αναθέτουσα αρχή μέσω της οποίας θα δεσμεύεται ότι ο προσφερόμενος εξοπλισμός θα είναι διαθέσιμος στην αγορά για τα επόμενα τουλάχιστον πέντε (5) έτη, ή θα υπάρχουν διαθέσιμα στην αγορά συμβατά με αυτόν προϊόντα και
- Εγγύηση καλής λειτουργίας διάρκειας τουλάχιστον 1 έτους από τον οίκο κατασκευής του προσφερόμενου εξοπλισμού

1.3.11. Διάταξη επισκόπησης αγωγών

Το Σύστημα επισκόπησης αγωγών και εντοπισμού διαρροών θα χρησιμοποιείται για τον εντοπισμό θραύσεων εντός αγωγών σε κομμάτια του δικτύου που δεν είναι εύκολα στην προσέγγιση, θα πρέπει να είναι εργονομικό, ελαφρύ, κατάλληλο για σκληρή χρήση πεδίου και θα πρέπει να αντέχει δυσμενή καιρικά φαινόμενα με Πιστοποίηση IP54.

Το Σύστημα επισκόπησης αγωγών και εντοπισμού διαρροών θα πρέπει να καταγράφει βίντεο και φωτογραφίες σε εσωτερικό σκληρό του δίσκο (HDD) χωρητικότητας τουλάχιστον 200 GB ή απευθείας σε στικάκια USB ή κάρτες SD σε μορφή αρχείου .AVI και θα πρέπει να διαθέτει τουλάχιστον τα ακόλουθα:

- πλήρη επεξεργαστή κειμένου με δυνατότητα επιλογής χρωμάτων κειμένου και φόντου,
- βολβό εκπομπής 512Hz/640Hz,
- εσωτερική/εξωτερική ηχογράφηση,
- ενσωματωμένες επαναφορτιζόμενες μπαταρίες,
- θύρα αυτοδιάγνωσης κάμερας και
- εξειδικευμένο λογισμικό.

Το Σύστημα επισκόπησης θα πρέπει να διαθέτει τουλάχιστον 50 μέτρα διαθέσιμου ωστηρίου έτσι ώστε να εξασφαλίζει πρόσβαση σε μεγάλο βάθος αγωγού και ο ενσωματωμένος βολβός να κάνει την ιχνηλάτηση και προσδιορισμό βάθους, αυτόματη διαδικασία.

Η κάμερα θα κατασκευάζεται από αχάρακτο κρύσταλλο ζαφειριού και θα δίνει ευκρινή εικόνα με ενσωματωμένο LED φωτισμό την ένταση του οποίου θα πρέπει να μπορεί αυξομειώνει εύκολα ο χρήστης από την επιφάνεια.

Τα λειτουργικά χαρακτηριστικά του προσφερόμενου συστήματος θα πρέπει να είναι κατ' ελάχιστον τα ακόλουθα:

- Πολύ φωτεινή, αναγνώσιμη σε πλήρες φως μέρας, οθόνη 8" LCD.
- 4 x Ψηφιακό Zoom - Για τοπικό έλεγχο.
- Wi-Fi - Ζωντανή Μετάδοση Εικόνας σε Η/Υ και εγγραφή στο HDD του Η/Υ.
- Θύρα RS232 - Για επικοινωνία με λογισμικό 3ων κατασκευαστών
- Εγγραφή Βίντεο και Λήψη Εικόνας με 1 Κίνηση
- 60 μέτρα δυνατότητα εισχώρησης
- Εντοπίσμος Βολβός
- Κάμερα ανθεκτική στα 11 bar πίεση

Τεχνικά χαρακτηριστικά Η/Υ Ελέγχου :

Ο Η/Υ θα πρέπει να τοποθετείται σε ειδική βάση στο καρούλι της κάμερας και να έχει τα ακόλουθα χαρακτηριστικά:

- Κατασκευασμένος από ανθεκτικό υλικό με πιστοποίηση αδιαβροχοποίησης τουλάχιστον IP54
- αντικραδασμική πιστοποίηση,
- να έχει ενσωματωμένο τουλάχιστον 200 GB σκληρό δίσκο ο οποίος να επαρκεί για πάνω από 20 ώρες συνεχούς εγγραφής βίντεο και
- να υποστηρίζει εγγραφή σε «στικάκι» USB 2.0 ως 128GB και SD κάρτα ως 32GB σε ενσωματωμένες στο κέλυφος θύρες.
- να έχει ενσωματωμένες μπαταρίες που επαρκούν για τουλάχιστον 5 ώρες συνεχούς λειτουργίας και παρέχεται με φορτιστή.
- Όλα τα απαραίτητα για την χρήση της κάμερας πλήκτρα όπως και πλήρες πληκτρολόγιο QWERTY θα βρίσκονται ενσωματωμένα στο κέλυφος. Έχει δυνατότητα απευθείας μετάδοσης της εικόνας της κάμερας σε κινητά/tablet/pc μέσω Ethernet ή WiFi (Streaming)
- Θύρες Επικοινωνίας/Ρεύματος: RCA για Video In / Video, Audio Out, 3.5mm θύρα μικροφώνου, Θύρα USB 2.0 και SD κάρτας, Ethernet Θύρα, RS232 θύρα για επικοινωνία με λογισμικό CCTV, θύρες τροφοδοσίας AC/DC, Θύρα Ελέγχου Κεφαλής Κάμερας (Self-Test), Θύρα σύνδεσης με Καρούλι.

Τεχνικά χαρακτηριστικά Καρουλιού :

Τα καρούλια θα φτιάχνονται ανθεκτικά με προδιαγραφές για σκληρή καθημερινή χρήση και να έχουν τα ακόλουθα χαρακτηριστικά:

- Κατασκευασμένα από ανοξείδωτο ατσάλι για εξωτερική χρήση και θα έρχονται με εντοπίσιμους βολβούς
- Το ωστήριο θα πρέπει να δίνει τις μέγιστες αποστάσεις ώθησης διατηρώντας την απαραίτητη ευελιξία για κινήσεις εντός του σωλήνα.
- θα πρέπει να είναι αρκετά πλατύ για να κυλάει με άνεση χωρίς κίνδυνο ανατροπής αλλά και αρκετά στενό για να χωράει σε στενές πόρτες/δυσπρόσιτα σημεία.
- να μπορεί να πραγματοποιηθεί έλεγχος όδευσης του υπό επιθεώρηση αγωγού και
- Να έχει συνολικό μήκος τουλάχιστον 50 μέτρα.

Τεχνικά χαρακτηριστικά Κεφαλής Κάμερας :

Η κεφαλή της κάμερας θα πρέπει να έχει τα ακόλουθα χαρακτηριστικά:

- κατασκευασμένη από ανοξείδωτο χάλυβα
- με φακούς από αχάρακτο ζαφείρι υψηλής ευκρίνειας

- Θα ενώνεται με το καρούλι με ελατήρια τερματισμού τα οποία θα αποσβένουν τις κρούσεις και τη δόνηση κύλισης
- Οι κεφαλές θα πρέπει να είναι ιδανικές για Χρήση σε σωλήνες 4 ως 8 ιντσών.
- Έχει ενσωματωμένα LED των και η φωτεινότητα θα πρέπει να είναι διαχειρίσιμη από σχετικό «ντίμερ» στον Η/Υ ελέγχου.
- Ανάλυση: 420TVL, 500x482 pixel, PAL
- Φωτεινός Φακός F2.0 με FOV 75ο
- Ανθεκτική σε πίεση νερού μέχρι 11 bar

Τεχνικά χαρακτηριστικά Αμαξιδίου :

Το αμαξίδιο στο οποίο προσαρμόζεται η κεφαλή της κάμερας θα κάνει ικανή την χρήση της σε μεγαλύτερους σωλήνες. Επίσης θα προστατεύει αισθητικά την κεφαλή της κάμερας, καθώς πλέον κυλάει σε πλαστικά ροδάκια αντί να έρπει. Με το συγκεκριμένο αμαξίδιο η κάμερα θα μπορεί να επιθεωρήσει αγωγούς διαμέτρου 20 ως 40cm. Το αμαξίδιο θα είναι φτιαγμένο από μη οξειδούμενα υλικά και πλήρως παραμετροποιήσιμο σε διάμετρο.

Στοιχεία που πρέπει να προσκομιστούν επί ποινής αποκλεισμού:

- Τεχνικά φυλλάδια/ Εγχειρίδια χρήσης του προσφερόμενου εξοπλισμού
- Αναλυτική τεχνική περιγραφή του προσφερόμενου εξοπλισμού
- Πιστοποιητικό CE και συμμόρφωσης του προσφερόμενου εξοπλισμού με τα απαιτούμενα πρότυπα και οδηγίες
- Πιστοποιητικό ISO9001:2015 του οίκου κατασκευής του προσφερόμενου εξοπλισμού
- Εγγύηση καλής λειτουργίας για 1 έτος από τον οίκο κατασκευής του προσφερόμενου εξοπλισμού

1.3.12. Τηλεμετρικά καταγραφικά θορύβου

Τα καταγραφικά θορύβου θα πρέπει να είναι ειδικά σχεδιασμένα για ευρεία χρήση στον εντοπισμό διαρροών σε δίκτυα διανομής ύδατος. Θα πρέπει στην περιοχή όπου θα τοποθετηθούν να ανιχνεύουν αυτόματα την ύπαρξη διαρροής ή όχι, επί τόπου ή μέσω της αποστολής συναγερμού, χρησιμοποιώντας το δίκτυο GPRS/ 3G και με αποστολή των δεδομένων μέσω web browser.

Το καταγραφικά θα πρέπει να είναι μικρού μεγέθους και στιβαρής κατασκευής, έτσι ώστε να είναι δυνατή η τοποθέτησή τους σε φρεάτια που δεν υπάρχει επάρκεια χώρου, ενώ παράλληλα θα είναι προστατευμένα σε περίπτωση πλημμυρισμού των φρεατίων. Για το λόγο αυτό τα καταγραφικά θα πρέπει να έχουν βαθμό προστασίας IP68.

Θα πρέπει να διαθέτουν υψηλής ευαισθησίας κεραία έτσι ώστε να είναι δυνατή η αποστολή των συναγερμών χρησιμοποιώντας το δίκτυο GPRS/ 3G ακόμα και σε περιοχές με ασθενές σήμα κινητής τηλεφωνίας.

Τα καταγραφικά θα πρέπει να φέρουν στο κάτω τμήμα τους ισχυρό μαγνήτη για να μπορούν να τοποθετηθούν σε καρέ χειρισμού δικλίδων ή σε μεταλλικά εξαρτήματα του δικτύου που έρχονται σε επαφή με τον αγωγό, όπου και θα πραγματοποιείται έλεγχος για τυχόν διαρροές. Ο προγραμματισμός τους θα πρέπει να είναι απλός ενώ η τοποθέτησή τους επί των εξαρτημάτων του δικτύου θα πρέπει να είναι εύκολη.

Κατά το πρώτο στάδιο της ανίχνευσης τα καταγραφικά θορύβου θα πρέπει κατά προτίμηση στη διάρκεια της νύχτας, όπου οι περιβάλλοντες θόρυβοι είναι περιορισμένοι, να μπορούν να εντοπίζουν και να αποτυπώνουν το θόρυβο που παράγει μία διαρροή ανά δευτερόλεπτο για προκαθορισμένη χρονική περίοδο.

Τα καταγραφικά θα πρέπει να είναι σε θέση να επαναλάβουν την ανίχνευση περισσότερες από μία φορές κατά την διάρκεια της νύχτας ώστε η διαρροή να ανιχνεύεται όλες τις φορές ώστε να μην αποστέλλονται λανθασμένοι συναγερμοί.

Όταν σε όλες τις καταγραφές εντοπίζεται διαρροή τότε το καταγραφικό θα πρέπει να καταχωρεί την διαρροή και να στέλνει σχετικό συναγερμό μέσω Web Browser καθώς και το ηχητικό αρχείο της διαρροής με σκοπό την αξιολόγησή του από τους χειριστές χωρίς την ανάγκη μετάβασης στη θέση εγκατάστασης.

Τα καταγραφικά που είναι τοποθετημένα κοντά στο σημείο διαρροής θα καταγράφουν κρίσιμο θόρυβο υψηλότερης έντασης. Από τη σύγκριση των επιπέδων – κρίσιμου θορύβου που έχει καταγράψει το κάθε καταγραφικό θα προσδιορίζεται ποιο από αυτά βρίσκεται πιο κοντά στο σημείο διαρροής. Στη συνέχεια, συνήθως με εφαρμογή της τεχνικής συσχετισμού θορύβων, θα εντοπίζεται επακριβώς το σημείο διαρροής.

Για την μετακίνηση των καταγραφικών δε θα πρέπει να απαιτείται η επί τόπου χρήση ειδικού οχήματος αλλά θα πρέπει να πραγματοποιείται από το προσωπικό της υπηρεσίας.

Τα καταγραφικά διαρροών θα πρέπει να είναι σε θέση μέσω του λογισμικού διαχείρισης να υποδεικνύουν αυτόματα σε επίπεδο Google earth τη θέση του καταγραφικού και την ύπαρξη ή μη διαρροής με κατάλληλη σήμανση.

Για την λειτουργία των καταγραφικών θα απαιτείται μόνο η εγκατάσταση μίας κάρτας κινητής τηλεφωνίας τύπου SIM εντός του καταγραφικού.

Η εγκατάσταση της κάρτας θα μπορεί να πραγματοποιηθεί τοπικά, χωρίς να είναι αναγκαία η αποστολή του καταγραφικού στο εργοστάσιο κατασκευής. Επίσης μετά την εγκατάσταση της κάρτας SIM δεν θα πρέπει να επηρεάζεται ο βαθμός προστασίας του καταγραφικού, ο οποίος πρέπει να είναι IP68.

Η υπηρεσία θα αναλάβει να παραδώσει την κάρτα κινητής τηλεφωνίας SIM και θα είναι υπεύθυνη για το τηλεπικοινωνιακό κόστος λειτουργίας των διατάξεων. Τα ειδικά τεχνικά χαρακτηριστικά τα οποία θα πρέπει να έχουν τα καταγραφικά θορύβου είναι τα ακόλουθα:

- Ειδικά, σχεδιασμένο επιταχυνσιόμετρο για τη μεγαλύτερη δυνατή ευαισθησία στην καταγραφή θορύβου διαρροής.
- Δυνατότητα αποθήκευσης πλήρων στατιστικών δεδομένων/ στοιχείων.
- Μεγάλης χωρητικότητας μνήμη για την καταγραφή στοιχείων από μετρήσεις έως και ενός χρόνου.
- Μεγάλη αυτονομία (μεγαλύτερη των 5 ετών)
- Βαθμός προστασίας IP68
- Δυνατότητα σύνδεσης εξωτερικής κεραιάς υψηλής ευαισθησίας (για υπόγειες συνθήκες λειτουργίας)

Τα καταγραφικά διαρροών θα πρέπει να συμμορφώνεται κατ' ελάχιστον με τις ακόλουθες Ευρωπαϊκές Οδηγίες και πρότυπα:

- 1995/5/EU R&TTE Directive
- 2011/65/EU Restriction of certain Hazardous Substances in electrical and electronic equipment (RoHS)
- EN62368/ EN62311 R&TTE Article 3.1.a (Safety)
- EN301 489 R&TTE Article 3.1.b (EMC)
- EN301 511/ 301908 R&TTE Article 3.2 (Radio)
- EN50581 Restriction of certain Hazardous Substances in electrical and electronic equipment (RoHS)

Στοιχεία που πρέπει να προσκομιστούν επί ποινής αποκλεισμού:

- Τεχνικά φυλλάδια/ Εγχειρίδια χρήσης του προσφερόμενου εξοπλισμού
- Αναλυτική τεχνική περιγραφή του προσφερόμενου εξοπλισμού
- Πιστοποιητικό CE και συμμόρφωσης του προσφερόμενου εξοπλισμού με τα απαιτούμενα πρότυπα και οδηγίες
- Πιστοποιητικό ISO9001:2015 του οίκου κατασκευής του προσφερόμενου εξοπλισμού

- Βεβαίωση του οίκου κατασκευής προς την Αναθέτουσα αρχή μέσω της οποίας θα δεσμεύεται ότι ο προσφερόμενος εξοπλισμός θα είναι διαθέσιμος στην αγορά για τα επόμενα τουλάχιστον πέντε (5) έτη, ή θα υπάρχουν διαθέσιμα στην αγορά συμβατά με αυτόν προϊόντα και
- Εγγύηση καλής λειτουργίας διάρκειας τουλάχιστον 1 έτους από τον οίκο κατασκευής του προσφερόμενου εξοπλισμού

1.3.13. Διάταξη μέτρησης αργιλίου

Η διάταξη μέτρησης αργιλίου θα πρέπει να είναι κατάλληλη για εγκατάσταση εντός οικίσκου και θα έχει τη δυνατότητα σύνδεσης με το υφιστάμενο πρόγραμμα τηλεμετρίας και αποθήκευσης των μετρήσεων σε server για την απομακρυσμένη παρακολούθηση, καταγραφή και προγραμματισμό της συντήρησης. Τα τεχνικά χαρακτηριστικά του αυτόματου αναλυτής μέτρησης υπολειμματικού Αργιλίου (Al+3) θα είναι τα ακόλουθα:

- Η μονάδα ελέγχου και επικοινωνίας θα πρέπει να είναι βιομηχανικού τύπου PC με οθόνη
- Η αρχή της μέτρησης να στηρίζεται στον φωτομετρικό προσδιορισμό των ιόντων αργιλίου σύμφωνα με την επίσημη μέθοδο pyrocatechol violet κατόπιν χώνευσης του δείγματος
- Να έχει εύρος μέτρησης: 0 – 150,0 μg/L ως ολικό Al+3
- Να έχει τη δυνατότητα να δεχθεί Δείγμα από 1 γραμμή δειγματοληψίας
- Να έχει ακρίβεια μέτρησης τουλάχιστον ίση με το 5% της μετρούμενης τιμής σε όλο το εύρος μέτρησης
- Να έχει ελάχιστο όριο ανίχνευσης $\leq 20 \mu\text{g/L}$
- Να έχει χρόνο απόκρισης (κύκλος μέτρησης) κατά μέγιστο 15min
- Η απαιτούμενη ροή λειτουργίας να είναι μεταξύ 100 ml/min και 300 ml/min
- Να διαθέτει αυτόματο σύστημα καθαρισμού σε χρονικά διαστήματα προγραμματιζόμενα από τον χειριστή.
- Να έχει δυνατότητα αυτόματης βαθμονόμησης, σε χρονικά διαστήματα προγραμματιζόμενα από τον χειριστή.
- Να έχει τη δυνατότητα λειτουργίας αυτόματης επικύρωσης για την επαλήθευση της λειτουργίας του αναλυτή με τη χρήση πρότυπου διαλύματος
- Να έχει ελάχιστη κατανάλωση αντιδραστηρίων για την εκτέλεση της μέτρησης.
- Να διαθέτει 1 τουλάχιστον αναλογική έξοδο επικοινωνίας 4..20mA
- Να διαθέτει ψηφιακή έξοδο και RS232, Modbus (TCP / IP, RS485)
- Να διαθέτει επαφές για χρήση ως Alarm τουλάχιστον 1 x δυσλειτουργία, 2 x ρυθμιζόμενες από το χρήστη, max. 24 VDC / 0.5 A, επαφές χωρίς δυναμικό

Στοιχεία που πρέπει να προσκομιστούν επί ποινή αποκλεισμού:

- Τεχνικά φυλλάδια/ Εγχειρίδια χρήσης του προσφερόμενου εξοπλισμού
- Αναλυτική τεχνική περιγραφή του προσφερόμενου εξοπλισμού
- Πιστοποιητικό CE και συμμόρφωσης του προσφερόμενου εξοπλισμού με τα απαιτούμενα πρότυπα και οδηγίες
- Πιστοποιητικό ISO9001:2015 του οίκου κατασκευής του προσφερόμενου εξοπλισμού
- Βεβαίωση του οίκου κατασκευής προς την Αναθέτουσα αρχή μέσω της οποίας θα δεσμεύεται ότι ο προσφερόμενος εξοπλισμός θα είναι διαθέσιμος στην αγορά για τα επόμενα τουλάχιστον πέντε (5) έτη, ή θα υπάρχουν διαθέσιμα στην αγορά συμβατά με αυτόν προϊόντα και

- Εγγύηση καλής λειτουργίας διάρκειας τουλάχιστον 1 έτους από τον οίκο κατασκευής του προσφερόμενου εξοπλισμού

1.3.14. Διάταξη μέτρησης καταλληλότητας νερού

Η διάταξη μέτρησης καταλληλότητας νερού θα πρέπει να είναι κατάλληλη για εγκατάσταση εντός οικίσκου και θα έχει τη δυνατότητα σύνδεσης με το υφιστάμενο πρόγραμμα τηλεμετρίας και αποθήκευσης των μετρήσεων σε server για την απομακρυσμένη παρακολούθηση, καταγραφή και προγραμματισμό της συντήρησης.

Η διάταξη μέτρησης καταλληλότητας νερού θα είναι μικροβιολογικός αναλυτής μέτρησης Ολικής Μικροβιολογικής Χλωρίδας (ΟΜΧ) και θα μπορεί να χρησιμοποιηθεί ως σύστημα έγκαιρης προειδοποίησης σε εφαρμογές για την ποιότητα των υδάτων καθώς και στα σχέδια ασφάλειας νερού με σκοπό την προστασία της δημόσιας υγείας.

Η διάταξη μέτρησης καταλληλότητας νερού θα πρέπει να μπορεί να τοποθετηθεί σε κύκλωμα νερού τελικής διάθεσης και θα πρέπει να αναλαμβάνει αυτόματα την εισαγωγή δείγματος προς ανάλυση. Η ανάλυση θα είναι αυτόματη. Στο τέλος του κύκλου η διάταξη θα πρέπει να αποχετεύει το δείγμα μαζί με τα αντιδραστήρια. Το εξαγόμενο αποτέλεσμα θα πρέπει να ενημερώνει τον χρήστη για την μεταβολή του μικροβιολογικού φορτίου όπως αναφέρεται στην νομοθεσία τις διατάξεις της Οδηγίας 98/83/ΕΚ του Συμβουλίου της Ευρωπαϊκής Ένωσης, της 3ης Νοεμβρίου 1998 όπως τροποποιήθηκε με την Οδηγία (ΕΕ) 2015/1787 (L260 7.10.2015).

Τα τεχνικά χαρακτηριστικά της διάταξης μέτρησης καταλληλότητας θα πρέπει να είναι τα ακόλουθα:

- Η μονάδα ελέγχου και επικοινωνίας θα πρέπει να είναι βιομηχανικού τύπου PC με οθόνη
- Η αρχή της μέτρησης θα πρέπει να στηρίζεται σε αποδεκτή μέθοδο ISO ή κατά ASTM για τον online προσδιορισμό μικροβίων είτε μέσω ενζύμων είτε μέσω μέτρησης ATP, σε κάθε περίπτωση θα πρέπει να υπολογίζει ενεργά ή μη ενεργά κύτταρα για έγκαιρη ειδοποίηση.
- Να περιλαμβάνει σύστημα χώνευσης δείγματος με υπέρηχους για την άνωθεν διεργασία, η χώνευση να είναι αυτόματη
- Να έχει χαμηλή ευαισθησία για νερό πολύ χαμηλού φορτίου
- Να είναι σχετικά γρήγορος και κάθε ανάλυση να διαρκεί <15min
- Να μπορεί να βαθμονομηθεί με πρότυπα και να μπορεί να επαληθεύει το αποτέλεσμα
- Εγκατάσταση σε γραμμή ή με σύστημα δειγματοληψίας.

Η διάταξη θα πρέπει να συνοδεύεται από kit αντιδραστηρίων για τουλάχιστον 1 έτος αναλύσεων με ρυθμός μέτρηση κάθε 1 ώρα.

Στοιχεία που πρέπει να προσκομιστούν επί ποινής αποκλεισμού:

- Τεχνικά φυλλάδια/ Εγχειρίδια χρήσης του προσφερόμενου εξοπλισμού
- Αναλυτική τεχνική περιγραφή του προσφερόμενου εξοπλισμού
- Πιστοποιητικό CE και συμμόρφωσης του προσφερόμενου εξοπλισμού με τα απαιτούμενα πρότυπα και οδηγίες
- Πιστοποιητικό ISO9001:2015 του οίκου κατασκευής του προσφερόμενου εξοπλισμού
- Βεβαίωση του οίκου κατασκευής προς την Αναθέτουσα αρχή μέσω της οποίας θα δεσμεύεται ότι ο προσφερόμενος εξοπλισμός θα είναι διαθέσιμος στην αγορά για τα επόμενα τουλάχιστον πέντε (5) έτη, ή θα υπάρχουν διαθέσιμα στην αγορά συμβατά με αυτόν προϊόντα και
- Εγγύηση καλής λειτουργίας διάρκειας τουλάχιστον 1 έτους από τον οίκο κατασκευής του προσφερόμενου εξοπλισμού

1.3.15. Φορητός μετρητής παροχής εξωτερικής τοποθέτησης

Ο φορητός μετρητής παροχής τροφοδοσίας μπαταρίας χρησιμοποιείται στην μέτρηση της ροής νερού ή άλλου ρευστού, χωρίς να απαιτείται να διακοπεί ή να διατηρηθεί ο αγωγός μεταφοράς του.

Η μέτρηση επιτυγχάνεται με την τοποθέτηση των αισθητήριων του παροχομέτρου εξωτερικά του αγωγού (με την διαδικασία της αγκίστρωσης) έτσι ώστε τα κύματα υπερήχων να διαπερνούν τον αγωγό.

Το παροχόμετρο υπερήχων εξωτερικής τοποθέτησης θα πρέπει να λειτουργεί, σύμφωνα με την αρχή της διαφοράς της ταχύτητας μετάδοσης του ήχου εντός του ρευστού, (Transit Time Principle), αλλά και βάση της αρχής του φαινομένου Ντόπλερ (Doppler Effect) με κατάλληλη εναλλαγή αισθητήριων.

Η διαμόρφωση του παροχομέτρου θα πρέπει να αποτελείται:

- από τον Ηλεκτρονικό Μετατροπέα – Μεταδότη Παροχής (Electronic Transmitter),
- από τα κατάλληλα για την εφαρμογή αισθητήρια (Transducers) και
- από τα παρελκόμενα στήριξης και διασύνδεσης τους (Πλαίσια και ιμάντες στήριξης).

Η διασύνδεση του μετατροπέα με τα αισθητήρια θα επιτυγχάνεται μέσω ειδικών καλωδίων. Το παροχόμετρο θα πρέπει να έχει τα ακόλουθα χαρακτηριστικά :

- Η εγκατάσταση του να επιτυγχάνεται χωρίς να απαιτείται διακοπή, διάτρηση ή τροποποίηση του αγωγού μεταφοράς του ρευστού.
- Να μη διαθέτει κινούμενα μέρη στη ροή του νερού
- Να μην απαιτεί κανενός είδους συντήρηση
- Να μην προκαλεί πτώση πίεσης στο μετρούμενο ρευστό αφού δεν θα έρχεται σε καμία επαφή με αυτό
- Να διαθέτει την δυνατότητα για ταχεία εγκατάσταση και απεγκατάσταση μέσω των κατάλληλων παρελκόμενων στήριξης (ιμάντες στήριξης).
- Να μπορεί να τοποθετηθεί σε αγωγούς από διάφορα υλικά κατασκευής
- Να μπορεί να τοποθετηθεί σε αγωγούς με διατομή από 25mm έως 400mm. Με αλλαγή αισθητήριων ο μετρητής θα πρέπει να μπορεί να τοποθετηθεί σε αγωγούς μέχρι και 3.000mm.
- Να μην υπάρχει καμία πιθανότητα η τοποθέτησή του να προκαλέσει διαρροή στον αγωγό.
- Να προσφέρει μέτρηση της παροχής σε πραγματικό χρόνο και
- Να έχει τη δυνατότητα καταγραφής των μετρούμενων τιμών

Ο μετατροπέας του συστήματος θα συλλέγει τα σήματα από τα αισθητήρια και θα υπολογίζει την ροή του μετρούμενου ρευστού. Τα δεδομένα τα οποία προκύπτουν από τους υπολογισμούς θα είναι η στιγμιαία ροή, η ολική ροή καθώς και η κατανάλωση (όγκος διερχόμενου νερού).

Ο μετρητής παροχής θα πρέπει να είναι φορητός, εντός βαλίτσας μεταφοράς μικρού μεγέθους και βάρους και ο βαθμός προστασίας του είναι τουλάχιστον IP67.

Η συσκευή θα πρέπει να μπορεί να τοποθετηθεί σε αγωγούς κατασκευασμένους από μέταλλο, γυαλί ή πολυμερή και πλαστικά υλικά.

Ο μετατροπέας θα διαθέτει :

- Αλφαριθμητική φωτιζόμενη οθόνη τουλάχιστον μεγάλης ανάλυσης.
- Πλήκτρα χειρισμού
- Εσωτερική μπαταρία επαναφορτιζόμενη η οποία μπορεί να τροφοδοτεί τη συσκευή για περίοδο τουλάχιστον 20 ωρών (χωρίς συνδέσεις και οπίσθιο φωτισμό οθόνης)

- Εξωτερική μπαταρία επαναφορτιζόμενη εντός ξεχωριστής θήκης η οποία μπορεί να τροφοδοτεί τη συσκευή για περίοδο τουλάχιστον 7 ημερών
- Ακρίβεια μέτρησης $\pm 2\%$
- Δυνατότητα καταχώρησης τουλάχιστον 100.000 ενδείξεων
- Έξοδο επικοινωνίας 0/4 – 20mA
- Θύρα επικοινωνίας και προγραμματισμού RS232
- Θερμοκρασία λειτουργίας -10 οC έως 50οC
- Δυνατότητα μέτρησης ταχυτήτων 0,1 – 25m/ sec
- Δυνατότητα μέτρησης με ακρίβεια ρευστού με συγκέντρωση φερτών μέχρι 5%
- Δυνατότητα μέτρησης αμφίδρομης ροής

Τα αισθητήρια μέτρησης (Transducers) θα διαθέτουν:

- Μήκος καλωδίου τουλάχιστον 10 μέτρων
- Βαθμό προστασίας IP68
- Θερμοκρασία λειτουργίας -20 οC έως 80οC

Η συστοιχία των αισθητήριων μέτρησης υπερήχων (Transducers) θα πρέπει να είναι μορφής ζεύγους εναλλασσόμενης εκπομπής – δέκτη υπερηχητικών σημάτων. Τα αισθητήρια θα πρέπει να "αγκιστρώνονται" στα εξωτερικά τοιχώματα του αγωγού μεταφοράς με τα κατάλληλα παρελκόμενα στήριξης ανάλογα με τις ιδιότητες του αγωγού. (Χαλύβδινοι ιμάντες ή αλυσίδες στήριξης).

Οι αισθητήρες θα τοποθετούνται είτε σε ευθεία διάταξη είτε σε διάταξη όπου το πρώτο αισθητήριο τοποθετείται στην αντίθετη διαγώνια θέση από το δεύτερο αισθητήριο ανάλογα με τη διαθεσιμότητα χώρου ή την επιθυμητή ανά περίπτωση μέθοδο μέτρησης.

Στοιχεία που πρέπει να προσκομιστούν επί ποινής αποκλεισμού:

- Τεχνικά φυλλάδια/ Εγχειρίδια χρήσης του προσφερόμενου εξοπλισμού
- Αναλυτική τεχνική περιγραφή του προσφερόμενου εξοπλισμού
- Πιστοποιητικό CE και συμμόρφωσης του προσφερόμενου εξοπλισμού με τα απαιτούμενα πρότυπα και οδηγίες
- Πιστοποιητικό ISO9001:2015 του οίκου κατασκευής του προσφερόμενου εξοπλισμού
- Βεβαίωση του οίκου κατασκευής προς την Αναθέτουσα αρχή μέσω της οποίας θα δεσμεύεται ότι ο προσφερόμενος εξοπλισμός θα είναι διαθέσιμος στην αγορά για τα επόμενα τουλάχιστον πέντε (5) έτη, ή θα υπάρχουν διαθέσιμα στην αγορά συμβατά με αυτόν προϊόντα και
- Εγγύηση καλής λειτουργίας διάρκειας τουλάχιστον 1 έτους από τον οίκο κατασκευής του προσφερόμενου εξοπλισμού

1.3.16. Υπολογιστής με οθόνη και παρελκόμενα

Ο υπολογιστής (Client PC) θα έχει τις ακόλουθες προδιαγραφές :

- Τύπος: Mini tower
- Επεξεργαστής: τουλάχιστον 4 πυρήνων
- Τύπος μνήμης: DDR4- 2400MHz

- Cache Memory: $\geq 16\text{MB}$
- Μνήμη: $\geq 16\text{GB}$
- Σκληρός Δίσκος: $\geq 120\text{GB SSD}$
- Λειτουργικό πρόγραμμα: Windows 10 ή νεότερο
- Θύρες επικοινωνίας : Ethernet 10/100/1000 Mbps
- Οπτικός Δίσκος: DVD-R
- Παρελκόμενα: Ασύρματο ποντίκι και πληκτρολόγιο
- Επιπλέον λογισμικά : Microsoft Office

Στον server θα τοποθετηθεί 1 οθόνη με χαρακτηριστικά

- Τεχνολογία: LED
- Διαγώνιος: 24"
- Ανάλυση: τουλάχιστον FHD 1920X1080 στα 60Hz
- Δυναμική αντίθεση: τουλάχιστον 1000:1
- Χρώματα: τουλάχιστον 15 εκ χρώματα
- Χρόνος απόκρισης: τουλάχιστον 8ms
- Συνδέσεις: HDMI 1.4 (MHL 2.0), Mini display port 1.2, USB 3.4 (4)
- Δυνατότητα περιστροφής (κάθετα – οριζόντια)

Στοιχεία που πρέπει να προσκομιστούν επί ποινής αποκλεισμού:

- Τεχνικά φυλλάδια/ Εγχειρίδια χρήσης του προσφερόμενου εξοπλισμού
- Αναλυτική τεχνική περιγραφή του προσφερόμενου εξοπλισμού
- Πιστοποιητικό CE και συμμόρφωσης του προσφερόμενου εξοπλισμού με τα απαιτούμενα πρότυπα και οδηγίες
- Πιστοποιητικό ISO9001:2015 του οίκου κατασκευής του προσφερόμενου εξοπλισμού

1.3.17. Οθόνη γραφικής απεικόνισης

Η οθόνη απεικόνισης των ενδείξεων και της λειτουργικής κατάστασης των τοπικών σταθμών θα πρέπει κατ' ελάχιστον να έχει τα ακόλουθα τεχνικά χαρακτηριστικά:

- Τύπος: LED
- Διαγώνιος: Τουλάχιστον 55"
- Ευκρίνεια τουλάχιστον 4K Ultra HD
- Μέγιστο Refresh Rate: 1200 Hz
- Ανάλυση: τουλάχιστον 3840 X 2160

- Ελληνικό menu
- Συνδεσιμότητα: Wifi, RG In (2 RF/ Sat), Optical Dig. Output, HDMI 6G, LAN, RS-232, USB 2.0, CI Slot, Headphones,

Στοιχεία που πρέπει να προσκομιστούν επί ποινής αποκλεισμού:

- Τεχνικά φυλλάδια/ τεχνικά εγχειρίδια του προσφερόμενου εξοπλισμού
- Αναλυτική τεχνική περιγραφή του προσφερόμενου εξοπλισμού
- Πιστοποιητικό CE του προσφερόμενου εξοπλισμού
- Πιστοποιητικό ISO9001:2015 του οίκου κατασκευής του προσφερόμενου εξοπλισμού

1.3.18. Λογισμικό ψηφιακών υδρομετρητών

Το λογισμικό των ψηφιακών υδρομετρητών θα πρέπει να έχει τα ακόλουθα χαρακτηριστικά:

- Λειτουργία σε περιβάλλον Windows
- Ευκολία στην εγκατάσταση και τη χρήση
- Δυνατότητα επεκτασιμότητας, ώστε να μπορεί να αντλήσει μετρήσεις και από άλλα συστήματα αυτόματης ανάγνωσης.
- Δυνατότητα εξαγωγής των καταγεγραμμένων δεδομένων σε μορφές XML και HTML
- Δυνατότητα χειροκίνητης εισαγωγής δεδομένων καταγραφής
- Φιλτράρισμα δεδομένων
- Δυνατότητα ανίχνευσης και η ανάγνωσης όλων των σταθμών κατανάλωσης που βρίσκονται στο σύστημα να γίνεται αυτόματα.
- Δυνατότητα χρωματικής απεικόνισης δυσλειτουργιών ή συναγερμών κατά την ανάγνωση των τιμών
- Μεγάλη ασφάλεια στη χρήση και στην διαχείριση των δεδομένων με απαίτηση κωδικού εισόδου (διαφορετικό για απλούς χρήστες από το διαχειριστή).
- Δυνατότητα διαχείρισης σε διαφορετικά πεδία (ανά χρήστη κλπ).
- Δυνατότητα εισαγωγής και εξαγωγής στοιχείων που αφορούν τους καταναλωτές στη βάση δεδομένων η οποία χρησιμοποιείται για την έκδοση λογαριασμών. Με αυτό τον τρόπο θα είναι δυνατή η πολύ-παραμετρική παρακολούθηση της κατανάλωσης (ανά πελάτη, ανά περιοχή, ανά περίοδο κλπ) .
- Δυνατότητα προσφυγής για πληροφορίες στη βάση δεδομένων (αποθηκευμένες μετρήσεις)
- Δυνατότητα έκδοσης στατιστικών στοιχείων και σύνθετης επεξεργασίας των καταγεγραμμένων τιμών.
- Δυνατότητα εμφάνισης γραφημάτων
- Δυνατότητα σχεδιασμού διαδρομών ανάγνωσης των μετρούμενων τιμών,
- Δυνατότητα στατιστικού ελέγχου των τιμών κατανάλωσης
- Εισαγωγή και εξαγωγή δεδομένων από και σε αρχεία Microsoft office (excel κλπ).
- Δυνατότητα εκτύπωσης των δεδομένων

Το λογισμικό θα διαχειρίζεται τα στοιχεία των μετρητών, τις ενδείξεις, τα στοιχεία των καταναλωτών και όλες τις επί μέρους πληροφορίες όπως διαδρομές, αλλαγές σε υδρομετρητές κ.α..

Ο χειριστής θα μπορεί να αντιστοιχίσει καταναλωτές με τους μετρητές και με αριθμούς μητρώου και γενικά να πραγματοποιήσει όλες τις απαραίτητες ενέργειες ώστε η βάση δεδομένων να αντιστοιχεί με τα στοιχεία της ύδρευσης.

Η διάταξη λήψης ενδείξεων στην περίπτωση τεχνολογίας μετάδοσης Walk-by/ Drive-by και επικοινωνίας με τη βάση δεδομένων θα γίνεται αυτόματα.

Ο χειριστής θα μπορεί να χρησιμοποιήσει το λογισμικό για την αξιολόγηση όλων των μετρήσεων. Το λογισμικό θα είναι σε θέση να παρουσιάσει στατιστικά για όλους του πελάτες και να εμφανίζει όλες τις απαραίτητες πληροφορίες, υπό την μορφή πίνακα αλλά και με την μορφή γραφημάτων, προκειμένου να ανιχνεύονται τυχόν τάσεις αύξησης ή μείωσης της κατανάλωσης, ανώμαλη συμπεριφορά, συμπεριφορά σε έκτακτα συμβάντα, κλπ.

Το λογισμικό θα πρέπει να είναι σε θέση να δημιουργήσει μετρητικές ζώνες και να εμφανίζει στοιχεία καταναλώσεων, για χρονικό διάστημα που θα ορίζεται από τον χειριστή. Ο χειριστής θα είναι σε θέση να εισάγει οποιαδήποτε πληροφορία αφορά τους καταναλωτές στο σύστημα. Ο χειριστής θα μπορεί να προγραμματίζει διαδρομές ή να ορίζει περιοχές για τους καταμετρητές.

Το λογισμικό θα παρέχει στον χειριστή την δυνατότητα εξαγωγής των δεδομένων τουλάχιστον στις ακόλουθες μορφές:

- HTML (για χρήση στο internet)
- MS-Excel
- MS-Word
- Text
- CSV

Επίσης θα είναι σε θέση να εκτυπώσει όλα τα γραφήματα και όλες τις οριζόμενες τιμές.

1.3.19. Διαδικτυακή πλατφόρμα επικοινωνίας με καταναλωτές

Η διαδικτυακή πλατφόρμα θα πρέπει να έχει τα ακόλουθα χαρακτηριστικά/ δυνατότητες:

- να διεκπεραιώνει την αυτοματοποιημένη τιμολόγηση μέσω της διασύνδεσης των μετρητών κατανάλωσης. Με την αυτόματη αποστολή των ενδείξεων των καταμετρητών στο σύστημα, θα πρέπει να υπάρχει δυνατότητα τιμολόγησης των ενδείξεων για συγκεκριμένες διαδρομές για συγκεκριμένο χρονικό διάστημα. Αν υπάρχουν πολλαπλές ενδείξεις για ένα μετρητή, θα πρέπει το σύστημα να μπορεί να τιμολογήσει αθροιστικά. Σε περιπτώσεις αντικατάστασης μετρητών λόγω βλάβης και αλλαγή ενδείξεων θα υπολογίζεται η κατανάλωση με την ένδειξη του παλιού μετρητή και η υπόλοιπη κατανάλωση με την ένδειξη του νέου μετρητή και θα βγαίνει συνολική κατανάλωση στον λογαριασμό του καταναλωτή.
- να υποστηρίζει διάφορα σενάρια τιμολόγησης σύμφωνα με τα κοστολογικά στοιχεία του οργανισμού πχ. διαφορετική τιμή για τις βραδινές καταναλώσεις, για διαφορετικές χρονικές περιόδους (θερινή, χειμερινή). Επίσης τα χρονικά διαστήματα τιμολόγησης μπορούν να μειώνονται ή να αυξάνονται (δίμηνο, τρίμηνο, τετράμηνο, εξάμηνο).
- να υπάρχει διασύνδεση με το λογισμικό ηλεκτρονικών διαδικασιών και το λογισμικό Ηλεκτρονικών ενημέρωσης συμβάντων. Το σύστημα ενημέρωσης συμβάντων, θα δίνει την δυνατότητα μέσα από το internet και το web site του Δήμου, την δυνατότητα προβολής σε έναν εγγεγραμμένο χρήστη να βλέπει το ιστορικό των καταναλώσεων των μετρητών που έχει, το σύνολο των λογαριασμών που έχουν εκδοθεί, να βλέπει το τρέχον υπόλοιπο του λογαριασμού του, να μπορεί να εκτυπώσει τον λογαριασμό του με κωδικό ηλεκτρονικής πληρωμής για πληρωμή μέσω ΔΙΑΣ. Κάθε λογαριασμός που θα εκδίδεται από το σύστημα τιμολόγησης, θα πρέπει να περιλαμβάνει τον αυτόματα παραγόμενο αριθμό ηλεκτρονικής πληρωμής.

- να παρέχει ευελιξία στη τιμολογιακή πολιτική με τη δυνατότητα διαμόρφωσης της τιμολογιακής πολιτικής, χρησιμοποιώντας πολλαπλούς τιμοκαταλόγους που αξιοποιούν χρονική περίοδο κατανάλωσης, ακόμη και ζώνη χρόνου μέσα στη μέρα
- να εξασφαλίσει την δυνατότητα έκδοσης τιμολογίων σε οποιαδήποτε χρονικά διαστήματα κρίνονται επιθυμητά.

Το λογισμικό θα πρέπει να έχει τα ακόλουθα χαρακτηριστικά/ δυνατότητες:

- Έκδοσης και αποθετηρίου ψηφιακών λογαριασμών,
- Αυτόματης ενημέρωσης του πολίτη για την έκδοση του λογαριασμού,
- Υποστήριξης συναλλαγών μέσω πιστωτικών καρτών, διατραπεζικών λογαριασμών ή προπληρωμένων καρτών
- Διασύνδεσης με το σύστημα χρέωσης και είσπραξης του Δήμου.
- Ασφαλές περιβάλλον.

Στις δυνατότητες του νέου συστήματος ο πολίτης θα έχει τη δυνατότητα να παρακολουθεί τους λογαριασμούς ύδρευσης για τους υδρομετρητές του, το ιστορικό των λογαριασμών μαζί με τα στοιχεία πληρωμής τους. Επίσης ο πολίτης θα πρέπει να έχει την δυνατότητα να δει την κατανάλωση ανά παροχή, για συγκεκριμένα χρονικά διαστήματα. Θα πρέπει να μπορεί επίσης να ελέγξει την τρέχουσα ένδειξη της κατανάλωσης του υδρομετρητή του και να ζητήσει από το σύστημα να κάνει μια εκτίμηση του κόστους του επόμενου λογαριασμού, βάσει του ιστορικού καταναλώσεων για την συγκεκριμένη χρονική περίοδο, αλλά και την πορεία κατανάλωσης της τρέχουσας περιόδου. Το σύστημα θα πρέπει να παράγει σε γραφική απεικόνιση διαγράμματα με τις καταναλώσεις των παροχών του πολίτη για συγκεκριμένα χρονικά διαστήματα.

Θα μπορεί επίσης να παρακολουθεί την πορεία των αιτημάτων του μέσω ενός εξελιγμένου συστήματος Case Management System όπου θα μπορεί να υποβάλλει δήλωση νέας βλάβης, να υποβάλλει αίτηση νέας σύνδεσης, να υποβάλλει αίτηση αντικατάστασης υδρομετρητή. Θα πρέπει να μπορεί να δει το ιστορικό των αιτήσεων που έχει υποβάλλει προς τον Οργανισμό και την πορεία.

Μέσω του λογισμικού θα πρέπει να παρέχονται στο χρήστη η δυνατότητα να θέτει πολλαπλά όρια ειδοποιήσεων και συναγερμών (η υπέρβαση των οποίων οδηγεί σε αυτόματη αποστολή e-mail ή SMS) ανά χρονική περίοδο, χρονική ζώνη κλπ.

Ενδεικτικά ο πολίτης θα μπορεί να βάζει πολύ χαμηλά όρια για τις περιόδους που δεν κατοικεί σε κάποιο εξοχικό σπίτι ή ακόμη και να το διαφοροποιεί για να επιτρέπει υψηλότερη κατανάλωση τις ώρες ποτίσματος. Έτσι θα μπορεί να έχει γρήγορη ειδοποίηση σε περιπτώσεις διαρροών

1.3.20. Διαδικτυακή εφαρμογή ενοποίησης όλων των υπολογισμικών σε ενιαίο σύστημα

Η διαδικτυακή εφαρμογή θα αποτελέσει για την υπηρεσία μια πλατφόρμα ενοποίησης όλων των εγκατεστημένων λογισμικών του ΚΣΕ μέσω της οποίας θα είναι σε θέση να:

- λαμβάνει στατιστικά για διάφορες παραμέτρους και λειτουργίες του δικτύου,
- πραγματοποιεί ανάλυση δεδομένων,
- παρακολουθεί σε γεωγραφική απεικόνιση την κατάσταση του δικτύου και των σταθμών ελέγχου
- πραγματοποιεί έλεγχο διακύμανσης μετρήσεων και να είναι σε θέση να προβλέψει πιθανή μελλοντική αστοχία

Το λογισμικό θα πρέπει να είναι εύκολο στη χρήση, δεν θα πρέπει να απαιτεί παρεμβάσεις στο δίκτυο, θα πρέπει να λαμβάνει αυτόματα δεδομένα από το σύστημα τηλεελέγχου, θα πρέπει να μπορεί μέσω διαδικτυακής πλατφόρμας να δίνει πρόσβαση σε οποιονδήποτε εξουσιοδοτημένο χρήστη (μέσω κωδικών πρόσβασης) και να εξάγει στατιστικά και αναφορές σχετικά με τη λειτουργία του δικτύου.

Μέσω του λογισμικού η υπηρεσία θα πρέπει να μπορεί να ενημερώνεται σε πραγματικό χρόνο για τα ακόλουθα συμβάντα:

- Απώλειες νερού (εμφανείς διαρροές, θραύσεις, αφανείς διαρροές, ισοζύγιο)
- Σφάλματα λειτουργίας (σε PRV, υδρομετρητές, ακρίβεια μετρήσεων κλπ)
- Λειτουργικές παράμετροι (διασύνδεση διαφορετικών ζωνών υδροδότησης, πιέσεις/ στάθμες/ παροχές εκτός κανονικής λειτουργίας κλπ)
- Δεδομένα λειτουργίας (προβλήματα μετάδοσης/ επικοινωνίας κλπ)
- Υπερβάσεις τιμών ποιοτικών χαρακτηριστικών (Cl, PH, Αγωγιμότητα, θολότητα)

Το κάθε συμβάν θα πρέπει μέσω του λογισμικού να παρακολουθείτε εν τη γενέσει του και να καταγράφεται στη βάση δεδομένων για περαιτέρω ανάλυση. Τα δεδομένα που θα πρέπει να περιέχει στη βάση δεδομένων του το σύστημα για κάθε συμβάν θα πρέπει να είναι τουλάχιστον τα ακόλουθα:

- Χρόνος έναρξης
- Τύπος συμβάντος
- Μέγεθος συμβάντος
- Τοποθεσία
- Ιεράρχηση σπουδαιότητας (σύμφωνα με δεδομένα που θα δοθούν από το χρήστη κατά την παραμετροποίηση)
- Εμπλεκόμενο
- Τάση/ παρακολούθηση σε βάθος χρόνου (π.χ. σταδιακή αύξηση πίεσης)
- Ενέργειες που έγιναν
- Διαπιστωμένη αιτία συμβάντος
- Επιβεβαίωση αποκατάστασης
- Χρόνος λήξης

Μέσω του λογισμικού θα μπορούν οι χρήστες του συστήματος να αυξήσουν την αποδοτικότητά τους και τους χρόνους απόκρισης σε περίπτωση σφαλμάτων, διαρροών κλπ και να λαμβάνουν τεκμηριωμένα τις κατάλληλες αποφάσεις βέλτιστης λειτουργίας του δικτύου μέσω της εξελιγμένης στατιστικής ανάλυσης των συμβάντων και των προβλέψεων που θα είναι διαθέσιμες από το λογισμικό.

Το λογισμικό θα πρέπει να είναι πλήρως παραμετροποιήσιμο από το χρήστη σύμφωνα με τους κανόνες ιεράρχησης, τη δομή της υπηρεσίας, τον κανονισμό λειτουργίας, την οργανωτική της δομή κλπ έτσι ώστε να προσαρμόζεται 100% στις πραγματικές τις ανάγκες και το πλήθος των διαθέσιμων δεδομένων του δικτύου.

Μέσω του λογισμικού θα πρέπει όλα τα δεδομένα που συλλέγονται από το σύστημα τηλεελέγχου - τηλεχειρισμού να επεξεργάζονται, να αναλύονται και να μεταφράζονται σε πιθανά συμβάντα μέσω της χρήσης μαθηματικών αλγορίθμων και στατιστικών δεδομένων προηγούμενων καταστάσεων.

Το λογισμικό θα παρέχει δυνατότητες αξιολόγησης των δικτύων ύδρευσης ή επιμέρους ζωνών υδροδότησης μέσω της αξιολόγησης των παραμέτρων λειτουργίας του. Για την αποφυγή οποιονδήποτε λανθασμένων ενδείξεων και συμβάντων το λογισμικό θα πρέπει να πραγματοποιεί διαλογή των λαμβανόμενων τιμών και να μη λαμβάνει υπόψη κατά τη στατιστική ανάλυση ακραίες τιμές που δεν ανταποκρίνονται στην πραγματικότητα, μέσω του ιστορικού τιμών που διαθέτει καθώς και τη συμπεριφορά παρόμοιων δικτύων και ο συνυπολογισμός τους δύναται να επιφέρει λανθασμένη εκτίμηση μιας κατάστασης.

Το λογισμικό θα πρέπει να αποστέλλει στους χρήστες αναφορά συμβάντων, ανάλογα με τη διαβάθμισή τους, μέσω email ή μέσω SMS. Οι αναφορές θα έχουν όλες τις καταγεγραμμένες πληροφορίες που αναφέρθηκαν

παραπάνω και θα παρέχουν τη δυνατότητα στο χρήστη να εξαγει εξελιγμένα στατιστικά με όλες τις δυνατές παραμέτρους που αναφέρθηκαν παραπάνω.

1.3.21. Υπηρεσίες επικαιροποίησης λογισμικού χωρικής αποτύπωσης και προσομοίωσης δικτύου ύδρευσης

Η Δ.Ε.Υ.Α.Θ. στα δίκτυα της περιοχής μελέτης έχει υλοποιήσει την αποτύπωση των δικτύων και την προσομοίωση αυτών. Παρόλα αυτά λόγω αντικαταστάσεων, επεκτάσεων και μη επικαιροποίησης των δεδομένων στη βάση θα πρέπει να παρασχεθούν από τον ανάδοχο υπηρεσίες επικαιροποίησης αυτών μέσω της εξακρίβωσης των θέσεων των δικτύων και του υδραυλικού εξοπλισμού με μη κατασπεπτικές μεθόδους ώστε να μην επηρεαστεί το οδόστρωμα αλλά και δίκτυα κοινής ωφέλειας.

Αυτό θα γίνει με συνδυασμένη μεθοδολογία αποτύπωσης με συμβατικά μέσα και χρήση δέκτη GNSS/ γεωραντάρ. Τα τελικά δεδομένα θα εισαχθούν στην υφιστάμενη βάση χωρικής αποτύπωσης και το λογισμικό προσομοίωσης του δικτύου ύδρευσης.

Τέλος η εν λόγω παροχή υπηρεσίας θα περιλαμβάνει και την αποτύπωση σε ψηφιακό υπόβαθρο της ακριβούς θέσης των υδρομετρητών.

1.3.22. Εκπαίδευση Προσωπικού

Ο προμηθευτής θα συντάξει και παραδώσει πλήρες και λεπτομερές πρόγραμμα εκπαίδευσης του προσωπικού της υπηρεσίας διάρκειας τουλάχιστον δυο (2) εβδομάδων, δηλαδή 10 εργασίμων ημερών με 6 ώρες το πολύ ημερησίως, σε ωράριο της ελεύθερης επιλογής της υπηρεσίας μας. Η εκπαίδευση θα αφορά στον συγκεκριμένο τύπο συσκευών και συστημάτων τα οποία θα εγκατασταθούν.

Η εκπαίδευση θα πρέπει να ανταποκρίνεται στην όλη φιλοσοφία λειτουργίας και συντηρήσεως του συστήματος, ως αναφέρεται στην παρούσα και θα διεξαχθεί στην Ελληνική γλώσσα.

Το πρόγραμμα θα περιλαμβάνει χειριστική εκπαίδευση, προληπτική συντήρηση, συμπτωματολογία και άρση βλαβών σε συνδυασμό με το σύστημα προγραμματισμένης συντήρησης, την σχετική βιβλιογραφία των συσκευών στις οποίες εκτελείται η εκπαίδευση και τα υπό προμήθεια όργανα δοκιμών/μετρήσεων και ανταλλακτικά, για το κυρίως υπό προμήθεια υλικό του έργου της παρούσας.

Το σύνολο της παραπάνω εκπαίδευσης θα παρακολουθήσει και ένας εκπρόσωπος μηχανικός της Υπηρεσίας, ο οποίος θα συντονίζει και την καλή εκτέλεση και τήρηση του προγράμματος της εκπαίδευσης και θα αναλάβει στην συνέχεια σαν υπεύθυνος επικεφαλής τεχνικός της εγκαταστάσεως.

Η δαπάνη της εκπαίδευσης βαρύνει εξ' ολοκλήρου τον ανάδοχο.

Το περιεχόμενο της εκπαίδευσης θα είναι κατ' ελάχιστο το εξής :

- Για τους χρήστες του συστήματος (2 άτομα) Η εκπαίδευση θα καλύπτει όλα τα θέματα λειτουργίας των υπολογιστικών συστημάτων και των τοπικών σταθμών. Η λειτουργία των υπολογιστικών συστημάτων θα καλύπτεται σε ικανοποιητικό βάθος για να επιτρέπει την κανονική και ομαλή θέση σε λειτουργία και κλείσιμο του συστήματος, τη χειροκίνητη αρχειοθέτηση των αρχείων.
- Για το προσωπικό συντήρησης (2 άτομα) Η εκπαίδευση θα περιλαμβάνει τη διάγνωση, την αντικατάσταση και τη διαδικασία επισκευών στους τοπικούς σταθμούς και στον επικοινωνιακό εξοπλισμό.
- Για τους προγραμματιστές / μηχανικούς συστημάτων (2 άτομα) Η εκπαίδευση θα καλύπτει όλες τις ευκολίες επαναδιάταξης του συστήματος των υπολογιστών (βάση δεδομένων και δόμηση οθόνης), προωθημένα λειτουργικά χαρακτηριστικά, γλώσσα ελέγχου διαδικασιών, εφαρμοσμένα προγράμματα υψηλού επιπέδου και διασύνδεσή τους με τη βάση δεδομένων, τοπικούς προγραμματισμούς στους τοπικούς σταθμούς κ.λ.π.

Στο σχέδιο εκπαίδευσης θα περιλαμβάνονται :

- Αναλυτικό πρόγραμμα εκπαίδευσης - χρονική διάρκεια
- Αριθμός ατόμων ανά εκπαιδευτική βαθμίδα (Εργοδηγοί - Υπομηχανικοί - Μηχανικοί) που απαιτείται να εκπαιδευτούν
- Βιβλιογραφική υποστήριξη σχετικά με το θέμα
- Εγχειρίδια γενικής κατάρτισης (θεωρητική) και εγχειρίδια που αφορούν τη λειτουργία του συγκεκριμένου συστήματος (πρακτική)
- Άλλα στοιχεία σχετικά με την εκπαίδευση του προσωπικού.

Θα πρέπει να προσφερθεί επίσης στην υπηρεσία έκθεση με τα τελικά συμπεράσματα που θα αφορούν στο συνολικό αποτέλεσμα της παρασχεθείσας εκπαίδευσης, τις επιδόσεις των εκπαιδευθέντων και τις γενικότερες προτάσεις των εκπαιδευτών.

1.3.23. Τεκμηρίωση

Ο προμηθευτής θα προμηθεύσει την υπηρεσία με εγχειρίδια Λειτουργίας και Συντήρησης. Όλα τα εγχειρίδια θα είναι σύμφωνα με το πρότυπο ISO 6592 που αναφέρεται σε εγχειρίδια που έχουν ως βάση συστήματα ηλεκτρονικών υπολογιστών. Τα εγχειρίδια θα παραδοθούν σε δύο (2) πλήρεις σειρές στα Ελληνικά ή Αγγλικά και θα είναι κατ' ελάχιστο τα εξής :

- Εγχειρίδιο Λειτουργίας Σταθμών. Το εγχειρίδιο αυτό θα περιγράφει αναλυτικά τις λειτουργίες του συστήματος που είναι διαθέσιμες στον χειριστή/χρήστη κάθε σταθμού. Θα περιγράφει όλες τις λειτουργίες διαχείρισης του συστήματος, όπως η θέση του συστήματος σε λειτουργία και ο τρόπος να πραγματοποιείται βοηθητική αποθήκευση (back up) δεδομένων για λόγους ασφαλείας. Επίσης το εγχειρίδιο αυτό θα περιγράφει όλες τις λειτουργίες που είναι διαθέσιμες στο μηχανικό συστημάτων της υπηρεσίας.
- Εγχειρίδια εξοπλισμού. Τα εγχειρίδια του εξοπλισμού θα περιέχουν πλήρη έντυπα όπως παρέχονται από τους κατασκευαστές, ως εξής:
 - ✓ Συστήματα υπολογιστών και περιφερειακών
 - ✓ Εξοπλισμός τοπικών σταθμών
 - ✓ Συστήματα τηλεπικοινωνιών

Τα εγχειρίδια θα περιλαμβάνουν πλήρη και λεπτομερή περιγραφή των συσκευών και της θεωρίας λειτουργίας τους, των διαδικασιών δοκιμών, επισκευών και ρυθμίσεων μέχρι επιπέδου στοιχείου, καθώς και πλήρη κατάλογο όλων των χρησιμοποιούμενων ηλεκτρονικών, ηλεκτρικών και μηχανολογικών στοιχείων. Τέλος θα περιλαμβάνουν πλήρη χονδρικά και λεπτομερή σχηματικά και κυκλωματικά διαγράμματα και σχέδια για κάθε μονάδα ή πλακέτα που χρησιμοποιείται στο σύστημα.

- Εγχειρίδια τοπικών σταθμών. Σε κάθε θέση εγκατάστασης πρέπει να υπάρχει ένα τουλάχιστον πλήρες σετ τεχνικών εγχειριδίων χρήσεως, λειτουργίας, συντήρησης, εντοπισμού και αποκατάστασης βλαβών και παροχής οδηγιών εκτελέσεως δοκιμών και ρυθμίσεων των συσκευών ή συστημάτων που βρίσκονται στη θέση αυτή.
- Περιγραφικό εγχειρίδιο με σχέδια τοποθέτησης και υπολογισμούς για κάθε τοπικό σταθμό που περιλαμβάνουν κυρίως σχέδια υφιστάμενων ηλ/κών πινάκων καθώς και ηλ/κών πινάκων που θα εγκαταστήσει ο προμηθευτής.
- Όλοι οι κώδικες των προγραμμάτων (source & object) θα παραδοθούν σε οπτικό ή ψηφιακό μέσο σε επεξεργάσιμη μορφή με όλα τα σχόλια και πλήρη τεκμηρίωση.

1.3.24. Δοκιμαστική λειτουργία – Εγγύηση – Συντήρηση Υποστήριξη

Ο προμηθευτής μετά το πέρας της δοκιμαστικής λειτουργίας υποχρεούται να παρέχει εγγύηση διάρκειας τουλάχιστον δώδεκα (12) μηνών, τόσο για τα επιμέρους τμήματα που απαρτίζουν το προσφερόμενο σύστημα όσο και για το σύνολο του συστήματος.

Κατά τη διάρκεια της δοκιμαστικής λειτουργίας και της εγγύησης, ο Ανάδοχος είναι υποχρεωμένος να παρέχει συντήρηση όλων των συσκευών (hardware & software), μηχανημάτων και εξαρτημάτων που αποτελούν τις εγκαταστάσεις, να επιθεωρεί κατά κανονικά χρονικά διαστήματα τις εγκαταστάσεις και να τις διατηρεί σε άριστη κατάσταση.

Στις εργασίες συντήρησης περιλαμβάνεται και η εκτέλεση κατά την διάρκεια του χρόνου εγγύησης της προληπτικής συντήρησης καθώς και η αξία των αναλωσίμων υλικών που θα απαιτηθούν κατά την υλοποίησή της.

Ο ανάδοχος φέρει την ευθύνη της αποκατάστασης οποιασδήποτε βλάβης ήθελε παρουσιασθεί σε οποιαδήποτε υπό προμήθεια συσκευή. Σαν βλάβη συσκευής νοείται οποιαδήποτε βλάβη μπορεί να παρουσιασθεί από αστοχία της συσκευής και όχι από βίαια παρέμβαση ή χειριστικό σφάλμα. Σε περίπτωση που δεν αποκατασταθεί η βλάβη, ο προμηθευτής είναι υποχρεωμένος να αντικαθιστά τις επιμέρους μονάδες με καινούργιες, οι οποίες θα συνοδεύονται από εγγύηση διάρκειας τουλάχιστον ενός έτους εάν συμβεί κατά τον χρόνο της εγγύησης, ώστε να λήγει με την συνολική εγγύηση.

Ο ανάδοχος υποχρεούται κατά το χρόνο της παρεχόμενης εγγυημένης λειτουργίας του συνολικού συστήματος και του εξοπλισμού να παρέχει:

- Περιοδική συντήρηση και υποστήριξη στον εγκατεστημένο εξοπλισμό τουλάχιστον ανά τρίμηνο (ελάχιστη διάρκεια 6 ώρες),
- Αποκατάσταση οποιασδήποτε βλάβης ή δυσλειτουργίας σε μέρος του εξοπλισμού απομακρυσμένα εντός δώδεκα (12) ωρών από την εμφάνισή της,
- Αποκατάσταση οποιασδήποτε βλάβης ή δυσλειτουργίας σε μέρος του εξοπλισμού που δε μπορεί να αποκατασταθεί απομακρυσμένα εντός σαράντα οκτώ (48) ωρών από την εμφάνισή της και
- Παροχή ανταλλακτικών σε εξάρτημα του συνολικού συστήματος εντός σαράντα οκτώ (48) ωρών. Για την κάλυψη των αναγκών του συγκεκριμένου κριτηρίου ο Ανάδοχος θα πρέπει να διαθέτει επαρκές απόθεμα των βασικών ανταλλακτικών του συνολικού συστήματος έτσι ώστε να είναι σε θέση να ανταποκριθεί άμεσα σε οποιαδήποτε δυσλειτουργία ή απαίτηση ανταλλακτικών.

Στο παρεχόμενο πρόγραμμα θα αναφέρονται αναλυτικά στοιχεία και κατ' ελάχιστον θα αναφέρεται:

- Στην περιοδικότητα και διάρκεια της προληπτικής συντήρησης και το ωράριο μέσα στο οποίο μπορεί να πραγματοποιείται. Οι ημερομηνίες και ώρες θα καθορίζονται μετά από συνεννόηση με την Υπηρεσία.
- Στο μέσο χρόνο αποκατάστασης οποιασδήποτε βλάβης ή δυσλειτουργίας/ απόκριση μεταξύ κλήσης και απομακρυσμένης αποκατάστασης ή άφιξης του εξειδικευμένου προσωπικού για την αντιμετώπιση βλαβών και το προβλεπόμενο ωράριο απόκρισης καθώς και οι όροι για αντιμετώπιση βλαβών εκτός του παραπάνω ωραρίου.
- Στο μέσο χρόνο διάθεσης των απαραίτητων για την συντήρηση του προσφερόμενου συστήματος ανταλλακτικών.

Στη διαδικασία που θα ακολουθεί για την περίπτωση που απαιτούμενα ανταλλακτικά δεν υπάρχουν στο απόθεμα, καθώς και ο μέγιστος και ο ελάχιστος πιθανός χρόνος αναμονής μέχρι την άφιξή τους.

2. Απαιτήσεις

- 2.1. Οι εργασίες που θα απαιτηθούν θα πρέπει να ακολουθούν τους **κανόνες της τέχνης και της τεχνικής**, να είναι ποιοτικές και να εκτελούνται με βάση τις προδιαγραφές των τεχνικών χειριδίων, από κατάλληλα εκπαιδευμένο προσωπικό.

2.2. Για την απόδειξη της **καταλληλότητας για την άσκηση της επαγγελματικής δραστηριότητας** θα πρέπει οι υποψήφιοι ανάδοχοι να ασκούν εμπορική ή βιομηχανική ή βιοτεχνική δραστηριότητα συναφή με το αντικείμενο της προμήθειας. Οι οικονομικοί φορείς που είναι εγκατεστημένοι σε κράτος μέλος της Ευρωπαϊκής Ένωσης απαιτείται να είναι εγγεγραμμένοι σε ένα από τα επαγγελματικά ή εμπορικά μητρώα που τηρούνται στο κράτος εγκατάστασής τους ή να ικανοποιούν οποιαδήποτε άλλη απαίτηση ορίζεται στο Παράρτημα XI του Προσαρτήματος Α' του ν. 4412/2016. Στην περίπτωση οικονομικών φορέων εγκατεστημένων σε κράτος μέλους του Ευρωπαϊκού Οικονομικού Χώρου (Ε.Ο.Χ) ή σε τρίτες χώρες που προσχωρήσει στη ΣΔΣ, ή σε τρίτες χώρες που δεν εμπίπτουν στην προηγούμενη περίπτωση και έχουν συνάψει διμερείς ή πολυμερείς συμφωνίες με την Ένωση σε θέματα διαδικασιών ανάθεσης δημοσίων συμβάσεων, απαιτείται να είναι εγγεγραμμένοι σε αντίστοιχα επαγγελματικά ή εμπορικά μητρώα. Οι εγκατεστημένοι στην Ελλάδα οικονομικοί φορείς απαιτείται να είναι εγγεγραμμένοι στο Βιοτεχνικό ή Εμπορικό ή Βιομηχανικό Επιμελητήριο ή στο Μητρώο Κατασκευαστών Αμυντικού Υλικού, με αναφορά στο ειδικό επάγγελμα τους και από το οποίο να βεβαιώνεται ότι ασκούν επάγγελμα σχετικό με το δημοπρατούμενο αντικείμενο. Ειδικότερα :

- Οι εγκατεστημένοι σε κράτος μέλος της Ευρωπαϊκής Ένωσης οικονομικοί φορείς απαιτείται να διαθέτουν πιστοποιητικό/βεβαίωση του αντίστοιχου επαγγελματικού ή εμπορικού μητρώου του Παραρτήματος XI του Προσαρτήματος Α' του ν. 4412/2016, με το οποίο πιστοποιείται αφενός η εγγραφή τους σε αυτό και αφετέρου το ειδικό επάγγελμά τους. Στην περίπτωση που χώρα δεν τηρεί τέτοιο μητρώο, το έγγραφο ή το πιστοποιητικό μπορεί να αντικαθίσταται από ένορκη βεβαίωση ή, στα κράτη - μέλη ή στις χώρες όπου δεν προβλέπεται ένορκη βεβαίωση, από υπεύθυνη δήλωση του ενδιαφερομένου ενώπιον αρμόδιας δικαστικής ή διοικητικής αρχής, συμβολαιογράφου ή αρμόδιου επαγγελματικού ή εμπορικού οργανισμού της χώρας καταγωγής ή της χώρας όπου είναι εγκατεστημένος ο οικονομικός φορέας ότι δεν τηρείται τέτοιο μητρώο και ότι ασκεί τη δραστηριότητα που απαιτείται για την εκτέλεση του αντικείμενου της υπό ανάθεση σύμβασης.
- Οι εγκατεστημένοι στην Ελλάδα οικονομικοί φορείς απαιτείται να διαθέτουν βεβαίωση εγγραφής στο Βιοτεχνικό ή Εμπορικό ή Βιομηχανικό Επιμελητήριο ή στο Μητρώο Κατασκευαστών Αμυντικού Υλικού ή πιστοποιητικό που εκδίδεται από την οικεία υπηρεσία του Γ.Ε.Μ.Η. των ως άνω Επιμελητηρίων. Για την απόδειξη άσκησης γεωργικού ή κτηνοτροφικού επαγγέλματος, οι αναθέτοντες φορείς απαιτούν σχετική βεβαίωση άσκησης επαγγέλματος, από αρμόδια διοικητική αρχή ή αρχή Οργανισμού Τοπικής Αυτοδιοίκησης. Επισημαίνεται ότι, τα εν λόγω δικαιολογητικά γίνονται αποδεκτά, εφόσον έχουν εκδοθεί έως τριάντα (30) εργάσιμες ημέρες πριν από την υποβολή τους, εκτός εάν, σύμφωνα με τις ειδικότερες διατάξεις αυτών, φέρουν συγκεκριμένο χρόνο ισχύος. Αντίγραφα των ανωτέρω περιγραφόμενων δικαιολογητικών θα πρέπει να προσκομιστούν μαζί με τα δικαιολογητικά κατακύρωσης.

2.3. Για την απόδειξη της **τεχνικής και επαγγελματικής ικανότητας** οι υποψήφιοι ανάδοχοι θα πρέπει να διαθέτουν:

- α) Εμπειρία και να έχουν εκτελέσει την τελευταία πενταετία, δύο (2) τουλάχιστον εφαρμογές σε αντίστοιχες προμήθειες/ εγκαταστάσεις ψηφιακών μετρητών όπου αθροιστικά θα περιλαμβάνουν τουλάχιστον το 100% των θέσεων που περιλαμβάνει η παρούσα σύμβαση.
- β) Εμπειρία και να έχουν εκτελέσει την τελευταία πενταετία, δύο (2) τουλάχιστον εφαρμογές σε αντίστοιχες προμήθειες/ εγκαταστάσεις διατάξεων παρακολούθησης παροχής – πίεσης – ποιότητας με καταγραφικά τιμών όπου αθροιστικά θα περιλαμβάνουν τουλάχιστον το 100% των θέσεων που περιλαμβάνει η παρούσα σύμβαση.

Η εμπειρία θα αποδεικνύεται από αντίστοιχες βεβαιώσεις καλής εκτέλεσης των κυρίων του έργου ή πρωτόκολλα οριστικής παραλαβής. Οι βεβαιώσεις θα πρέπει να αναφέρουν το όνομα Κυρίου του έργου, τον ανάδοχο, το συμβατικό ποσό, τον αριθμό και την ημερομηνία της σύμβασης, το πλήθος και τον τύπο των σταθμών, ανάλυση του είδους του εξοπλισμού που αυτοί περιλαμβάνουν, τον χρόνο ολοκλήρωσης, εάν οι συμβάσεις πραγματοποιήθηκαν σύμφωνα με τους κανόνες της τέχνης, τους όρους της διακήρυξης, τους όρους της σύμβασης και εάν περατώθηκαν εμπρόθεσμα.

Ως πέρας της απαιτούμενης εμπειρίας απόδειξης της τεχνικής και επαγγελματικής ικανότητας ορίζεται η καταληκτική ημερομηνία υποβολής προσφορών στο ΕΣΗΔΗΣ.

Επιπλέον, προσκομίζεται πίνακας τεκμηρίωσης με τις κυριότερες εφαρμογές που εκτέλεσαν επιτυχώς. Στον πίνακα αναφέρονται ο πελάτης, σύντομη περιγραφή της εφαρμογής με αναφορά

σε πλήθος και τύπο σταθμών, το ποσοστό συμμετοχής στην εφαρμογή (σε περίπτωση ένωσης εταιρειών ή κοινοπραξιών), η ημερομηνία ολοκλήρωσης/ εκτέλεσης, ο αριθμός, η ημερομηνία και το ποσό της σύμβασης και η παρούσα φάση στην οποία βρίσκεται η εφαρμογή (ολοκληρωμένη επιτυχώς / σε παραγωγική λειτουργία/ υπό εκτέλεση). Οι πελάτες θα πρέπει να είναι, δημόσιοι ή ιδιωτικοί φορείς με αρμοδιότητα διαχείρισης δικτύων ύδρευσης. Εάν ο πελάτης είναι δημόσιος φορέας, ως αποδεικτικό στοιχείο υποβάλλεται αρμόδια βεβαίωση που συντάσσεται ή θεωρείται από την αρμόδια δημόσια αρχή. Εάν ο πελάτης είναι ιδιώτης, ως αποδεικτικό στοιχείο υποβάλλεται πιστοποιητικό που συντάσσει ο ιδιώτης. Από τα περιεχόμενα του πίνακα θα πρέπει να τεκμαίρεται η ελάχιστη απαίτηση της εμπειρίας που τίθεται στην παράγραφο 2.2.6 της παρούσας. Σε περίπτωση ανακριβών στοιχείων τηρούνται κατά Νόμο οι σχετικές διατάξεις. Ο πίνακας τεκμηρίωσης πρέπει να έχει την εξής μορφή:

A/A	ΠΕΛΑΤΗΣ	ΣΥΝΤΟΜΗ ΠΕΡΙΓΡΑΦΗ ΤΗΣ ΕΦΑΡΜΟΓΗΣ (ΠΛΗΘΟΣ/ ΤΥΠΟΣ ΣΤΑΘΜΩΝ)	% ΚΑΙ ΕΙΔΟΣ ΣΥΜΜΕΤΟΧΗΣ ΣΤΗΝ ΕΦΑΡΜΟΓΗ (ΟΤΑΝ ΑΦΟΡΑ ΣΕ ΕΝΩΣΕΙΣ ΕΤΑΙΡΙΩΝ / ΚΟΙΝΟΠΡΑΞΙΕΣ)	ΗΜΕΡΟΜΗΝΙΑ ΟΛΟΚΛΗΡΩΣΗΣ/ ΕΚΤΕΛΕΣΗΣ ΤΗΣ ΕΦΑΡΜΟΓΗΣ	ΑΡΙΘΜΟΣ/ ΗΜΕΡΟΜΗΝΙΑ/ ΠΟΣΟ ΣΥΜΒΑΣΗΣ	ΠΑΡΟΥΣΑ ΦΑΣΗ
1
...

- γ) Μέσο ετήσιο εργατοϋπαλληλικό δυναμικό και διευθυντικά στελέχη τουλάχιστον δέκα (10) άτομα κατά τα τελευταία τρία έτη (έτη 2018, 2019 και 2020).

Ως αποδεικτικό για το μέσο ετήσιο προσωπικό του υποψηφίου και για τον αριθμό του προσωπικού του υποψηφίου προσκομίζονται αντίγραφα των μηνιαίων Αναλυτικών Περιοδικών Δηλώσεων (ΑΠΔ) για τα τελευταία τρία έτη και Πίνακα τεκμηρίωσης του οικονομικού φορέα στον οποίο θα αναφέρονται το μέσο ετήσιο εργατοϋπαλληλικό δυναμικό και τα διευθυντικά στελέχη για κάθε έτος ξεχωριστά. Συγκεκριμένα, προσκομίζεται πίνακας τεκμηρίωσης, σύμφωνα με το ακόλουθο υπόδειγμα:

A/A	ΕΤΟΣ	ΜΕΣΟ ΕΤΗΣΙΟ ΕΡΓΑΤΟΥΠΑΛΛΗΛΙΚΟ ΔΥΝΑΜΙΚΟ/ ΔΙΕΥΘΥΝΤΙΚΑ ΣΤΕΛΕΧΗ
1
...

- δ) Τον απαιτούμενο τεχνικό εξοπλισμό και υλικοτεχνική υποδομή. Για την κάλυψη του συγκεκριμένου κριτηρίου οι οικονομικοί φορείς θα πρέπει να διαθέτουν αποθηκευτικούς χώρους, μεταφορικά μέσα, αίθουσα παρακολούθησης εφαρμογών και φύλαξης δεδομένων και εξοπλισμό εντοπισμού και επισκόπησης δικτύων κλπ.

Ως αποδεικτικό για τον εξοπλισμό και την υλικοτεχνική υποδομή προσκομίζεται σύντομη παρουσίαση του οικονομικού φορέα (ιστορικό, κύρια βήματα ανάπτυξης του, κύκλοι εργασιών κλπ), περιγραφή της επιχειρηματικής δομής του (νομική μορφή, οργανόγραμμα, εύρος δραστηριοτήτων: αντικείμενο, προϊόντα, υπηρεσίες, ενδεικτικό πελατολόγιο), κατάλογος/ πίνακας εξοπλισμού (αποθηκευτικοί χώροι, μεταφορικά μέσα, υποδομή παρακολούθησης εφαρμογών και φύλαξης δεδομένων και εξοπλισμός εντοπισμού και επισκόπησης δικτύων). Συγκεκριμένα, προσκομίζεται πίνακας τεκμηρίωσης, σύμφωνα με το ακόλουθο υπόδειγμα:

A/A	ΕΙΔΟΣ ΕΞΟΠΛΙΣΜΟΥ	ΣΥΝΤΟΜΗ ΠΕΡΙΓΡΑΦΗ ΕΞΟΠΛΙΣΜΟΥ/ΠΡΟΔΙΑΓΡΑΦΕΣ	ΠΟΣΟΤΗΤΑ
1
...

- 2.4. Οι οικονομικοί φορείς για την παρούσα διαδικασία σύναψης σύμβασης οφείλουν να συμμορφώνονται με **Πρότυπα διασφάλισης ποιότητας και πρότυπα περιβαλλοντικής διαχείρισης** στο πεδίο εφαρμογής του αντικείμενου της σύμβασης. Πιο συγκεκριμένα θα πρέπει να διαθέτουν:

- α) Πιστοποίηση σύμφωνα με το πρότυπο EN ISO 9001:2015 για τη διαχείριση ποιότητας του οικονομικού φορέα ή του οίκου κατασκευής του προσφερόμενου εξοπλισμού, ή και τα δύο
- β) Πιστοποίηση σύμφωνα με το πρότυπο EN ISO 14001: 2015 για τη Περιβαλλοντική διαχείριση
- γ) Πιστοποίηση σύμφωνα με το πρότυπο EN ISO 45001:2015 ή OHSAS 18001:2007 για την Υγεία Ασφάλειας Εργασίας και
- δ) Πιστοποίηση σύμφωνα με το πρότυπο EN ISO 27001:2013 ή νεότερο για τη διαχείριση της ασφάλειας των πληροφοριών και
- ε) Πιστοποίηση σύμφωνα με το πρότυπο EN ISO 22301:2019 ή νεότερο για τη διαχείριση της επιχειρησιακής συνέχειας.

Για την απόδειξη της συμμόρφωσής τους με τα ανωτέρω πρότυπα οι οικονομικοί φορείς προσκομίζουν τα αντίστοιχα πιστοποιητικά ISO.

Οι πιστοποιήσεις θα πρέπει να βρίσκονται σε ισχύ, κατά την καταληκτική ημερομηνία υποβολής των προσφορών, να είναι εκδόσεως διαπιστευμένου οργανισμού μέλος του ΕΣΥΔ και το αντικείμενο τους θα είναι συναφές με αυτό της δημοπρατούμενης προμήθειας- εγκατάστασης και στο σκοπό τους θα πρέπει να αναφέρονται τουλάχιστον τα πεδία της προμήθειας, μελέτης, κατασκευής και συντήρησης έργων τηλεμετρίας, τηλεελέγχου-τηλεχειρισμού, υδραυλικού αυτοματισμού και ανάπτυξης ή παραμετροποίησης λογισμικού.

Για την αναγνώριση ισοδύναμων πιστοποιητικών, θα πρέπει να καλύπτονται οι απαιτήσεις των οριζόμενων στην Οδηγία 2014/25/ΕΕ.

3. Περιεχόμενα Τεχνικής Προσφοράς

Η τεχνική προσφορά του κάθε συμμετέχοντα οικονομικού φορέα υποβάλλεται ηλεκτρονικά σύμφωνα με τα οριζόμενα του Άρθρου 2.4.3.2 της διακήρυξης και πρέπει να περιλαμβάνει τα κάτωθι:

- **Κατάλογο με τα πλήρη στοιχεία των κατασκευαστών του προσφερόμενου εξοπλισμού** (Επωνυμία, στοιχεία επικοινωνίας, τόπο εγκατάστασης εργοστασίου κατασκευής κλπ) και τα **μοντέλα** των προσφερόμενων προϊόντων που προδιαγράφονται στο παρόν τεύχος.
- **Συμβολαιογραφική πράξη συνεργασίας** του συμμετέχοντα με οίκο κατασκευής ή αντιπροσώπευσης ψηφιακών υδρομετρητών στην οποία θα αναφέρεται ρητά ότι η προμήθεια των υλικών και συστημάτων θα γίνει από τον εν λόγω οίκο, συνοδευόμενη από **Υπεύθυνη Δήλωση** του νόμιμου εκπροσώπου του οίκου, στην οποία θα βεβαιώνεται η προηγούμενη χρήση του προσφερόμενου εξοπλισμού σε αντίστοιχα συστήματα σε οποιαδήποτε χώρα, η τεχνογνωσία του οίκου, η οργάνωση, η δομή και η περιγραφή των προσφερόμενων υπηρεσιών.
- Όλοι **οι κατασκευαστές** του προσφερόμενου εξοπλισμού θα πρέπει με **βεβαίωσή τους**, να **πιστοποιούν** την συνεργασία τους με το φυσικό ή νομικό πρόσωπο που συμμετέχει αυτόνομα ή μαζί με άλλα φυσικά ή νομικά πρόσωπα που υποβάλει προσφορά στον διαγωνισμό. Εξαιρέση αποτελούν ο εξοπλισμός και τα λογισμικά του Κεντρικού Σταθμού Ελέγχου και τα μικροϋλικά σύνδεσης (ηλεκτρονικά και υδραυλικά) που δεν προδιαγράφονται. Η πιστοποίηση αυτή θα αποδεικνύεται με την υποβολή **βεβαίωσης συνεργασίας, εκδόσεως του κατασκευαστικού οίκου, επίσημα μεταφρασμένης** (σε περίπτωση αλλοδαπής εταιρείας κατασκευής) και νόμιμα επικυρωμένης. Οι βεβαιώσεις αυτές, θα απευθύνονται στη Δ.Ε.Υ.Α.Θ., θα αναφέρουν τον τίτλο της προμήθειας, την κατηγορία του προσφερόμενου εξοπλισμού, την σχέση συνεργασίας με τον υποβάλλοντα την προσφορά καθώς και τον όρο ότι αποδέχονται να προμηθεύσουν τον προσφερόμενο εξοπλισμό στα πλαίσια του συγκεκριμένου διαγωνισμού.
- Τα **τεχνικά φυλλάδια, τις περιγραφές, τα λοιπά έγγραφα, τις εγγυήσεις και τα πιστοποιητικά** που ρητά απαιτούνται να προσκομιστούν στις αναλυτικές τεχνικές προδιαγραφές του κάθε υλικού που ακολουθούν.
- **Αναλυτική περιγραφή της μεθοδολογία υλοποίησης** της προμήθειας/ εγκατάστασης.

- **Επεκτασιμότητα** του συνολικού προσφερόμενου συστήματος.
- **Αναλυτική περιγραφή των λειτουργιών και δυνατοτήτων** των προσφερόμενων λογισμικών
- **Χρονοδιάγραμμα και Πρόγραμμα υλοποίησης** προμήθειας που περιλαμβάνει αναλυτικά τις διάφορες φάσεις υλοποίησης της.
- **Αναλυτικό πρόγραμμα εκπαίδευσης, βιογραφικά σημειώματα και αποδεικτικά εμπειρίας** των εκπαιδευτών, **αριθμός ατόμων** που απαιτείται να εκπαιδευτούν, **βιβλιογραφική υποστήριξη** σχετικά με το θέμα και υπόλοιπα στοιχεία που αναφέρονται στις Τεχνικές Προδιαγραφές.
- **Διαδικασία και κατάλογος ειδικευμένου προσωπικού** του προμηθευτή που θα αναλάβει την εκτέλεση της σύμβασης με πλήρη στοιχεία (προσόντα, αρμοδιότητες κλπ) συνοδευόμενα από βιογραφικά σημειώματα και αποδεικτικά εμπειρίας.
- **Όροι εγγύησης** του προσφερόμενου συστήματος που θα αναφέρει το **πρόγραμμα προληπτικής συντήρησης** με αναφορικά στην περιοδικότητα, τους χρόνους και το επίπεδο παρεχόμενων υπηρεσιών.
- **Λίστα (χωρίς τιμές) με όλα τα απαραίτητα ανταλλακτικά, αναλώσιμα και υλικά** για τη λειτουργία, συντήρηση και επισκευή του προσφερόμενου εξοπλισμού που απαιτούνται σε ετήσια βάση.
- **Υπεύθυνη δήλωση** του συμμετέχοντα στην οποία θα δηλώνεται ότι όλα τα προσφερόμενα μέρη του συστήματος θα είναι καινούργια και αμεταχείριστα.
- Κάθε άλλη πληροφορία από αυτές που ζητούνται στα συμβατικά τεύχη ή που κρίνει ο προμηθευτής ότι είναι χρήσιμη κατά την αξιολόγηση των τεχνικών χαρακτηριστικών. Η επιτροπή αξιολόγησης διατηρεί το δικαίωμα να ζητήσει εφόσον κρίνει απαραίτητο συμπληρωματικά στοιχεία ή να απορρίψει προσφορά που κρίνεται αναξιόπιστη, ελλιπής ή είναι παραποιημένη.

4. Επισημάνσεις ως προς τον τρόπο σύνταξης της Τεχνικής Προσφοράς

- Ο κατάλογος των κατασκευαστών με τα εργοστάσια κατασκευής είναι δεσμευτικός για τον προσφέροντα και δεν επιτρέπεται αλλαγή των κατασκευαστών του προσφερόμενου εξοπλισμού σε περίπτωση κατακύρωσης του διαγωνισμού.
- Οι ανωτέρω συμβολαιογραφικές πράξεις και υπεύθυνες δηλώσεις από αντιπρόσωπους των οίκων κατασκευής γίνονται αποδεκτές υπό την προϋπόθεση ότι θα συνοδεύονται από αντίστοιχη «Υπεύθυνη δήλωση» του οίκου κατασκευής από όπου θα συνάγεται σαφώς η σχέση συνεργασίας με τον αντιπρόσωπό του. Για τους ημεδαπούς νοείται «Υπεύθυνη δήλωση» σύμφωνα με το άρθρο 8 του Ν. 1599/1986 του νομίμου εκπροσώπου του νομικού προσώπου ή «Υπεύθυνη δήλωση» του φυσικού προσώπου με θεωρημένο το γνήσιο της υπογραφής του υπογράφοντος, ενώπιον δικαστικής ή διοικητικής αρχής ή συμβολαιογράφου ή αρμόδιου επαγγελματικού οργανισμού. Για τους αλλοδαπούς νοείται κείμενο ανάλογης αποδεικτικής αξίας, νομίμως υπογεγραμμένο και επικυρωμένο είτε από το αρμόδιο Προξενείο της χώρας αυτής είτε με την επίθεση της σφραγίδας "Apostile" σύμφωνα με την συνθήκη της Χάγης της 05.10.1961 (που κυρώθηκε με τον Ν. 1497/1984), ώστε να πιστοποιείται η γνησιότητά του, το οποίο θα συνοδεύεται από επίσημη μετάφραση στα Ελληνικά κατά τα οριζόμενα στο άρθρο 454 του Κώδικα Πολιτικής Δικονομίας και 36 του Κώδικα περί Δικηγόρων. Επισημαίνεται ότι οι εν λόγω συνεργασίες δεν απαιτούνται όταν στον διαγωνισμό συμμετέχει ο ίδιος οίκος κατασκευής ή αντιπροσώπευσης του εν λόγω εξοπλισμού.
- Οι βεβαιώσεις συνεργασίας από αντιπρόσωπους των οίκων κατασκευής του εξωτερικού ή του εσωτερικού, γίνονται αποδεκτές υπό την προϋπόθεση ότι θα συνοδεύονται από αντίστοιχη βεβαίωση του οίκου κατασκευής από όπου θα συνάγεται σαφώς η σχέση συνεργασίας με τον αντιπρόσωπό του, αλλά και η αποδοχή της συγκεκριμένης προμήθειας, σύμφωνα με τα ανωτέρω. Η σχέση του

διαγωνιζόμενου με τους οίκους κατασκευής, δεσμεύουν το διαγωνιζόμενο και εξασφαλίζουν τη Δ.Ε.Υ.Α.Θ. σχετικά με την απρόσκοπτη και ορθή υλοποίηση του συνολικού συστήματος.

- Σε περίπτωση που στο περιεχόμενο της Προσφοράς χρησιμοποιούνται συντομογραφίες (abbreviations), για τη δήλωση τεχνικών ή άλλων εννοιών, είναι υποχρεωτικό για τον υποψήφιο Ανάδοχο να αναφέρει σε συνοδευτικό πίνακα την επεξήγησή τους.
- Οι απαντήσεις σε όλες τις απαιτήσεις των προδιαγραφών πρέπει να είναι σαφείς.
- Με την υποβολή της Προσφοράς θεωρείται βέβαιο, ότι ο υποψήφιος Ανάδοχος έχει λάβει γνώση και είναι απολύτως ενήμερος από κάθε πλευρά των τοπικών συνθηκών εκτέλεσης, των πηγών προέλευσης των πάσης φύσης υλικών, ειδών εξοπλισμού, κ.λπ. και ότι έχει μελετήσει όλα τα στοιχεία που περιλαμβάνονται στον φάκελο του Διαγωνισμού.
- Αντιπροσφορά ή τροποποίηση της Προσφοράς ή πρόταση που κατά την κρίση της αρμόδιας Επιτροπής εξομοιώνεται με αντιπροσφορά είναι απαράδεκτη και δεν λαμβάνεται υπόψη. Σημειώνεται ότι ισχύει η αρχή της ίσης μεταχείρισης των υποψηφίων αναδόχων εκ μέρους της Δ.Ε.Υ.Α.Θ. και ότι όριο σε αυτές αποτελεί η μη ουσιώδης τροποποίηση των προσφορών
- Όλα τα ανωτέρω στοιχεία της Τεχνικής Προσφοράς του προσφέροντος υποβάλλονται από αυτόν ηλεκτρονικά σε μορφή αρχείου τύπου pdf και προσκομίζονται κατά περίπτωση από αυτόν, μαζί με τα υπόλοιπα έγγραφα των Δικαιολογητικών Συμμετοχής εντός τριών (3) εργάσιμων ημερών από την ηλεκτρονική υποβολή (με διαβιβαστικό όπου θα αναφέρονται αναλυτικά τα προσκομιζόμενα δικαιολογητικά). Όταν υπογράφονται από τον ίδιο φέρουν ψηφιακή υπογραφή.
- Τα ανωτέρω στοιχεία της Τεχνικής Προσφοράς που έχουν υποβληθεί με την ηλεκτρονική προσφορά και απαιτούνται να προσκομισθούν στην Υπηρεσία εντός της ανωτέρω αναφερόμενης προθεσμίας είναι τα δικαιολογητικά και στοιχεία που δεν έχουν εκδοθεί/συνταχθεί από τον ίδιο τον οικονομικό φορέα και κατά συνέπεια δεν φέρουν την ψηφιακή του υπογραφή. Ως τέτοια στοιχεία ενδεικτικά είναι πιστοποιητικά και εγκρίσεις που έχουν εκδοθεί από δημόσιες αρχές ή άλλους φορείς όπως πιστοποιητικά CE, ISO κλπ.
- Τα ηλεκτρονικά υποβαλλόμενα τεχνικά φυλλάδια (Prospectus) και εγχειρίδια (manuals), θα πρέπει να είναι ψηφιακά υπογεγραμμένα από τον κατασκευαστικό οίκο. Σε αντίθετη περίπτωση θα πρέπει να συνοδεύονται από υπεύθυνη δήλωση του προσφέροντα, στην οποία θα δηλώνεται ότι τα αναγραφόμενα σε αυτά στοιχεία ταυτίζονται με τα στοιχεία των τεχνικών φυλλαδίων (Prospectus) και εγχειριδίων (manuals) του κατασκευαστικού οίκου.
- Τα τεχνικά φυλλάδια και εγχειρίδια απαιτείται να προσκομισθούν και σε έντυπη μορφή εντός της προθεσμίας των τριών (3) εργάσιμων ημερών από την ημερομηνία της ηλεκτρονικής υποβολής τους. Η Δ.Ε.Υ.Α.Θ. διατηρεί το δικαίωμα να απαιτήσει από τον προσφέροντα να προσκομίσει το σύνολο ή μέρος των τεχνικών φυλλαδίων ή/ και εγχειριδίων που έχει υποβάλει ηλεκτρονικά ο συμμετέχοντας.
- Η μη έγκαιρη και προσηκουσα υποβολή των ως άνω δικαιολογητικών συνιστά λόγο αποκλεισμού του υποψήφιου Αναδόχου από τον Διαγωνισμό. Ως μη προσηκουσα εκλαμβάνεται οιαδήποτε υποβολή εγγράφων, η οποία κρίνεται από την αρμόδια Επιτροπή Αξιολόγησης ότι δεν συμφωνεί απολύτως με όλες τους ανωτέρω όρους και προϋποθέσεις, οι οποίες θεωρούνται όλες ουσιώδεις

Θήβα Σεπτέμβριος 2021

Συντάχθηκε

Λεωνίδας Κοκκίνης
Πολιτικός Μηχανικός Τ.Ε.

Δημήτριος Μπότσης
Μηχανολόγος Μηχανικός Τ.Ε.

Γεώργιος Σιαπαλίδης
Μηχανικός Αυτοματισμού Τ.Ε.

Θεωρήθηκε

Ο Προϊστάμενος Δ/νσης Τ.Υ. ΔΕΥΑΘ
Σωτήριος Ράπτης
Πολιτικός Μηχανικός Π.Ε.

ΠΑΡΑΡΤΗΜΑ VIII: Προϋπολογισμός της μελέτης**Α.Τ. 1 - ΤΣΕΚ Τ.Κ. ΘΙΣΒΗΣ, ΕΛΛΟΠΙΑΣ, ΧΩΣΤΙΩΝ, ΣΑΡΑΝΤΗ, ΞΗΡΟΝΟΜΗΣ, ΑΛΥΚΗΣ, ΑΓ. ΝΙΚΟΛΑΟΥ ΚΑΙ ΔΟΜΒΡΑΙΝΑΣ****Τύπος εγκατάστασης: Ψηφιακοί Υδρομετρητές**

A/A	ΠΕΡΙΓΡΑΦΗ	ΤΙΜΗ ΜΟΝ.	ΤΕΜ.	ΣΥΝΟΛΟ
1	Ψηφιακός υδρομετρητής DN15 με ενσωματωμένη διάταξη επικοινωνίας, μπαταρία και καταγραφικό	185,00 €	4000	740.000,00 €
2	Υδραυλικός εξοπλισμός DN15	30,00 €	4000	120.000,00 €
3	Συγκεντρωτής δεδομένων ψηφιακών υδρομετρητών με πλήρη παρελκόμενα σύνδεσης	3.500,00 €	24	84.000,00 €
4	Φρεάτιο εγκατάστασης υδρομετρητή	35,00 €	200	7.000,00 €
5	Εργασίες εγκατάστασης και θέσης σε λειτουργία ψηφιακού υδρομετρητή DN15, υδραυλικού και παρελκόμενου εξοπλισμού	45,00 €	4000	180.000,00 €
6	Εργασίες εγκατάστασης και θέσης σε λειτουργία συγκεντρωτή δεδομένων ψηφιακού υδρομετρητή και παρελκόμενου εξοπλισμού	300,00 €	24	7.200,00 €
7	Εργασία αποξήλωσης υφιστάμενης υδατοπαροχής και εγκατάστασης φρεατίου υδρομετρητή	60,00 €	200	12.000,00 €
8	Φορητή διάταξη προγραμματισμού ψηφιακών υδρομετρητών	8.000,00 €	3	24.000,00 €
Μερικό Σύνολο				1.174.200,00 €

Α.Τ. 2 - ΤΣΕΠ

Τύπος εγκατάστασης: Τοπικοί Σταθμοί Ελέγχου Παροχής - Πίεσης
Εσωτερικού Δικτύου

A/A	ΠΕΡΙΓΡΑΦΗ	ΤΙΜΗ ΜΟΝ.	ΤΕΜ.	ΣΥΝΟΛΟ
1	Διάταξη παρακολούθησης παροχής - πίεσης εσωτερικού δικτύου, με ενσωματωμένη διάταξη επικοινωνίας, μπαταρία και καταγραφικό	6.500,00 €	1	6.500,00 €
2	Μετρητής παροχής DN150 με παλμοδοτική έξοδο	4.000,00 €	1	4.000,00 €
3	Υδραυλικός εξοπλισμός ΤΣΕΠ DN150	2.700,00 €	1	2.700,00 €
4	Φρεάτιο Εγκατάστασης ΤΣΕΠ DN150	4.000,00 €	1	4.000,00 €
5	Εργασίες εγκατάστασης και θέσης σε λειτουργία διάταξης παρακολούθησης παροχής - πίεσης εσωτερικού δικτύου και παρελκόμενου εξοπλισμού	3.500,00 €	1	3.500,00 €
Μερικό Σύνολο				20.700,00 €

A/A	ΠΕΡΙΓΡΑΦΗ	ΤΙΜΗ ΜΟΝ.	ΤΕΜ.	ΣΥΝΟΛΟ
1	Διάταξη παρακολούθησης παροχής - πίεσης εσωτερικού δικτύου, με ενσωματωμένη διάταξη επικοινωνίας, μπαταρία και καταγραφικό	6.500,00 €	1	6.500,00 €
2	Μετρητής παροχής DN200 με παλμοδοτική έξοδο	4.800,00 €	1	4.800,00 €
3	Υδραυλικός εξοπλισμός ΤΣΕΠ DN200	3.000,00 €	1	3.000,00 €
4	Φρεάτιο Εγκατάστασης ΤΣΕΠ DN200	4.500,00 €	1	4.500,00 €
5	Εργασίες εγκατάστασης και θέσης σε λειτουργία διάταξης παρακολούθησης παροχής - πίεσης εσωτερικού δικτύου και παρελκόμενου εξοπλισμού	3.500,00 €	1	3.500,00 €
Μερικό Σύνολο				22.300,00 €

Α.Τ. 3 - ΤΣΕΠΠ

**Τύπος εγκατάστασης: Τοπικοί Σταθμοί Ελέγχου Ποιότητας - Πίεσης - Θερμοκρασίας
Εσωτερικού Δικτύου**

A/A	ΠΕΡΙΓΡΑΦΗ	ΤΙΜΗ ΜΟΝ.	ΤΕΜ.	ΣΥΝΟΛΟ
1	Διάταξη παρακολούθησης ποιότητας - πίεσης - θερμοκρασίας εσωτερικού δικτύου σε αγωγό υπό πίεση, με ενσωματωμένη διάταξη επικοινωνίας, μπαταρία και καταγραφικό	14.000,00 €	8	112.000,00 €
2	Υδραυλικός εξοπλισμός ΤΣΕΠΠ	750,00 €	8	6.000,00 €
3	Φρεάτιο Εγκατάστασης ΤΣΕΠΠ	2.000,00 €	8	16.000,00 €
4	Εργασίες εγκατάστασης και θέσης σε λειτουργία διάταξης παρακολούθησης ποιότητας - πίεσης - θερμοκρασίας εσωτερικού δικτύου και παρελκόμενου εξοπλισμού	1.500,00 €	8	12.000,00 €
Μερικό Σύνολο				146.000,00 €

Α.Τ. 4 - ΦΣΕ**Τύπος εγκατάστασης: Φορητοί Σταθμοί Ελέγχου**

A/A	ΠΕΡΙΓΡΑΦΗ	ΤΙΜΗ ΜΟΝ.	ΤΕΜ.	ΣΥΝΟΛΟ
1	Ακουστικό γαιόφωνο	8.000,00 €	1	8.000,00 €
2	Διάταξη επισκόπησης αγωγών	24.000,00 €	1	24.000,00 €
3	Τηλεμετρικά καταγραφικά θορύβου	2.500,00 €	20	50.000,00 €
4	Διάταξη μέτρησης αργιλίου	30.000,00 €	1	30.000,00 €
5	Διάταξη μέτρησης καταλληλότητας νερού	55.000,00 €	1	55.000,00 €
6	Φορητός μετρητής παροχής εξωτερικής τοποθέτησης	25.000,00 €	1	25.000,00 €
Μερικό Σύνολο				192.000,00 €

Α.Τ.5 - ΚΣΕ

Τύπος εγκατάστασης: Κεντρικός Σταθμός
Ελέγχου

Α/Α	ΠΕΡΙΓΡΑΦΗ ΕΞΟΠΛΙΣΜΟΥ	ΤΙΜΗ ΜΟΝ.	ΤΕΜ.	ΣΥΝΟΛΟ
1	Υπολογιστής με οθόνη και παρελκόμενα	1.500,00 €	1	1.500,00 €
2	Οθόνη γραφικής απεικόνισης	3.000,00 €	2	6.000,00 €
3	Λογισμικό ψηφιακών υδρομετρητών	70.000,00 €	1	70.000,00 €
4	Διαδικτυακή πλατφόρμα επικοινωνίας με καταναλωτές	50.000,00 €	1	50.000,00 €
5	Διαδικτυακή εφαρμογή ενοποίησης όλων των υπολογισμικών σε ενιαίο σύστημα	60.000,00 €	1	60.000,00 €
	Μερικό Σύνολο			187.500,00 €

Α.Τ. 6 - ΓΕΝΙΚΕΣ ΥΠΗΡΕΣΙΕΣ

A/A	ΠΕΡΙΓΡΑΦΗ	ΤΙΜΗ ΜΟΝ.	ΤΕΜ.	ΣΥΝΟΛΟ
1	Υπηρεσίες επικαιροποίησης λογισμικού χωρικής αποτύπωσης και προσομοίωσης δικτύου ύδρευσης	30.000,00 €	1	30.000,00 €
2	Θέση σε λειτουργία Συνολικού Συστήματος	40.000,00 €	1	40.000,00 €
3	Δοκιμαστική λειτουργία του συνόλου	45.000,00 €	1	45.000,00 €
4	Εκπαίδευση	10.000,00 €	1	10.000,00 €
5	Τεκμηρίωση	7.000,00 €	1	7.000,00 €
	Μερικό Σύνολο			132.000,00 €

ΓΕΝΙΚΟ ΣΥΝΟΛΟ	1.874.700,00 €
Φ.Π.Α. 24%	449.928,00€
ΓΕΝΙΚΟ ΣΥΝΟΛΟ με Φ.Π.Α.	2.324.628,00€

Θήβα Σεπτέμβριος 2021**Συντάχθηκε**Λεωνίδας Κοκκίνης
Πολιτικός Μηχανικός Τ.Ε.Δημήτριος Μπότης
Μηχανολόγος Μηχανικός Τ.Ε.Γεώργιος Σιαπαλίδης
Μηχανικός Αυτοματισμού Τ.Ε.

Ο Προϊστάμενος Τ.Υ

Θεωρήθηκε

Η Προϊσταμένη Δ.Ο.Υ.

Σωτήριος Ράπτης
Πολιτικός Μηχανικός Π.Ε.Θεοδώρα – Άννα Βούλγαρη
Οικονομικού Λογιστικού Π.Ε.

ΠΑΡΑΡΤΗΜΑ ΙΧ: Έντυπο Οικονομικής Προσφοράς**Α.Τ. 1 - ΤΣΕΚ Τ.Κ. ΘΙΣΒΗΣ, ΕΛΛΟΠΙΑΣ, ΧΩΣΤΙΩΝ, ΣΑΡΑΝΤΗ, ΞΗΡΟΜΑΝΗΣ, ΑΛΥΚΗΣ,
ΑΓ. ΝΙΚΟΛΑΟΥ ΚΑΙ ΔΟΜΒΡΑΙΝΑΣ**

**Τύπος εγκατάστασης: Ψηφιακοί
Υδρομετρητές**

A/A	ΠΕΡΙΓΡΑΦΗ	ΤΙΜΗ ΜΟΝ.	ΤΕΜ.	ΣΥΝΟΛΟ
1	Ψηφιακός υδρομετρητής DN15 με ενσωματωμένη διάταξη επικοινωνίας, μπαταρία και καταγραφικό		4000	
2	Υδραυλικός εξοπλισμός DN15		4000	
3	Συγκεντρωτής δεδομένων ψηφιακών υδρομετρητών με πλήρη παρελκόμενα σύνδεσης		24	
4	Φρεάτιο εγκατάστασης υδρομετρητή		200	
5	Εργασίες εγκατάστασης και θέσης σε λειτουργία ψηφιακού υδρομετρητή DN15, υδραυλικού και παρελκόμενου εξοπλισμού		4000	
6	Εργασίες εγκατάστασης και θέσης σε λειτουργία συγκεντρωτή δεδομένων ψηφιακού υδρομετρητή και παρελκόμενου εξοπλισμού		24	
7	Εργασία αποξήλωσης υφιστάμενης υδατοπαροχής και εγκατάστασης φρεατίου υδρομετρητή		200	
8	Φορητή διάταξη προγραμματισμού ψηφιακών υδρομετρητών		3	
Μερικό Σύνολο				

Α.Τ. 2 - ΤΣΕΠ**Τύπος εγκατάστασης: Τοπικοί Σταθμοί Ελέγχου Παροχής - Πίεσης
Εσωτερικού Δικτύου**

A/A	ΠΕΡΙΓΡΑΦΗ	ΤΙΜΗ ΜΟΝ.	ΤΕΜ.	ΣΥΝΟΛΟ
1	Διάταξη παρακολούθησης παροχής - πίεσης εσωτερικού δικτύου, με ενσωματωμένη διάταξη επικοινωνίας, μπαταρία και καταγραφικό		1	
2	Μετρητής παροχής DN150 με παλμοδοτική έξοδο		1	
3	Υδραυλικός εξοπλισμός ΤΣΕΠ DN150		1	
4	Φρεάτιο Εγκατάστασης ΤΣΕΠ DN150		1	
5	Εργασίες εγκατάστασης και θέσης σε λειτουργία διάταξης παρακολούθησης παροχής - πίεσης εσωτερικού δικτύου και παρελκόμενου εξοπλισμού		1	
Μερικό Σύνολο				

A/A	ΠΕΡΙΓΡΑΦΗ	ΤΙΜΗ ΜΟΝ.	ΤΕΜ.	ΣΥΝΟΛΟ
1	Διάταξη παρακολούθησης παροχής - πίεσης εσωτερικού δικτύου, με ενσωματωμένη διάταξη επικοινωνίας, μπαταρία και καταγραφικό		1	
2	Μετρητής παροχής DN200 με παλμοδοτική έξοδο		1	
3	Υδραυλικός εξοπλισμός ΤΣΕΠ DN200		1	
4	Φρεάτιο Εγκατάστασης ΤΣΕΠ DN200		1	
5	Εργασίες εγκατάστασης και θέσης σε λειτουργία διάταξης παρακολούθησης παροχής - πίεσης εσωτερικού δικτύου και παρελκόμενου εξοπλισμού		1	
Μερικό Σύνολο				

Α.Τ. 3 - ΤΣΕΠΠ

Τύπος εγκατάστασης: Τοπικοί Σταθμοί Ελέγχου Ποιότητας - Πίεσης - Θερμοκρασίας Εσωτερικού Δικτύου

A/A	ΠΕΡΙΓΡΑΦΗ	ΤΙΜΗ ΜΟΝ.	ΤΕΜ.	ΣΥΝΟΛΟ
1	Διάταξη παρακολούθησης ποιότητας - πίεσης - θερμοκρασίας εσωτερικού δικτύου σε αγωγό υπό πίεση, με ενσωματωμένη διάταξη επικοινωνίας, μπαταρία και καταγραφικό		8	
2	Υδραυλικός εξοπλισμός ΤΣΕΠΠ		8	
3	Φρεάτιο Εγκατάστασης ΤΣΕΠΠ		8	
4	Εργασίες εγκατάστασης και θέσης σε λειτουργία διάταξης παρακολούθησης ποιότητας - πίεσης - θερμοκρασίας εσωτερικού δικτύου και παρελκόμενου εξοπλισμού		8	
Μερικό Σύνολο				

Α.Τ. 4 - ΦΣΕ**Τύπος εγκατάστασης: Φορητοί Σταθμοί
Ελέγχου**

A/A	ΠΕΡΙΓΡΑΦΗ	ΤΙΜΗ ΜΟΝ.	ΤΕΜ.	ΣΥΝΟΛΟ
1	Ακουστικό γαιόφωνο		1	
2	Διάταξη επισκόπησης αγωγών		1	
3	Τηλεμετρικά καταγραφικά θορύβου		20	
4	Διάταξη μέτρησης αργιλίου		1	
5	Διάταξη μέτρησης καταλληλότητας νερού		1	
6	Φορητός μετρητής παροχής εξωτερικής τοποθέτησης		1	
Μερικό Σύνολο				

A.T.5 - ΚΣΕ**Τύπος εγκατάστασης: Κεντρικός Σταθμός
Ελέγχου**

A/A	ΠΕΡΙΓΡΑΦΗ ΕΞΟΠΛΙΣΜΟΥ	ΤΙΜΗ ΜΟΝ.	ΤΕΜ.	ΣΥΝΟΛΟ
1	Υπολογιστής με οθόνη και παρελκόμενα		1	
2	Οθόνη γραφικής απεικόνισης		2	
3	Λογισμικό ψηφιακών υδρομετρητών		1	
4	Διαδικτυακή πλατφόρμα επικοινωνίας με καταναλωτές		1	
5	Διαδικτυακή εφαρμογή ενοποίησης όλων των υπολογισμικών σε ενιαίο σύστημα		1	
	Μερικό Σύνολο			

Α.Τ. 6 - ΓΕΝΙΚΕΣ ΥΠΗΡΕΣΙΕΣ

A/A	ΠΕΡΙΓΡΑΦΗ	ΤΙΜΗ ΜΟΝ.	ΤΕΜ.	ΣΥΝΟΛΟ
1	Υπηρεσίες επικαιροποίησης λογισμικού χωρικής αποτύπωσης και προσομοίωσης δικτύου ύδρευσης		1	
2	Θέση σε λειτουργία Συνολικού Συστήματος		1	
3	Δοκιμαστική λειτουργία του συνόλου		1	
4	Εκπαίδευση		1	
5	Τεκμηρίωση		1	
	Μερικό Σύνολο			

ΓΕΝΙΚΟ ΣΥΝΟΛΟ	
Φ.Π.Α. 24%	
ΓΕΝΙΚΟ ΣΥΝΟΛΟ με Φ.Π.Α.	

Θήβα,/...../2021

Για το συμμετέχοντα οικονομικό φορέα

.....

Σφραγίδα

Ψηφιακή υπογραφή

Θήβα Σεπτέμβριος 2021
Συντάχθηκε

Λεωνίδας Κοκκίνης
Πολιτικός Μηχανικός Τ.Ε.

Δημήτριος Μπότσης
Μηχανολόγος Μηχανικός Τ.Ε.

Γεώργιος Σιαπαλίδης
Μηχανικός Αυτοματισμού Τ.Ε.

Θεωρήθηκε

Ο Προϊστάμενος Τ.Υ

Η Προϊσταμένη Δ.Ο.Υ.

Σωτήριος Ράπτης
Πολιτικός Μηχανικός Π.Ε.

Θεοδώρα – Άννα Βούλγαρη
Οικονομικού Λογιστικού Π.Ε.

- i Άρθρο 53 παρ. 2 περ. α του ν. 4412/2016
- ii Μόνο για συμβάσεις άνω των ορίων
- iii Μόνο για συμβάσεις άνω των ορίων
- iv Συμπληρώνεται το όνομα, η διεύθυνση, ο αριθμός τηλεφώνου, η διεύθυνση ηλεκτρονικού ταχυδρομείου (e-mail) της υπηρεσίας που διενεργεί τον διαγωνισμό, καθώς και ο αρμόδιος υπάλληλος της υπηρεσίας αυτής, άρθρο 53 παρ. 2 περ. γ του ν. 4412/2016
- v Εφόσον υπάρχει και για συμβάσεις άνω των ορίων
- vi Αναφέρεται το είδος της Α.Α., πχ Υπουργείο, Περιφέρεια, Αποκεντρωμένη Διοίκηση, Νοσοκομείο, Δήμος, ΑΕ του Δημοσίου κλπ και αν αποτελεί "κεντρική κυβερνητική αρχή (ΚΚΑ)" ή "μη κεντρική αναθέτουσα αρχή" κατά την έννοια του άρθρου 2 παρ. 1 περ. 2 και 3 του ν. 4412/2016
- vii Αναφέρεται σε ποια υποδιαίρεση του δημόσιου τομέα ανήκει η Α.Α.: α) Γενική Κυβέρνηση (Υποτομέας Κεντρικής Κυβέρνησης, Υποτομέας ΟΤΑ, Υποτομέας ΟΚΑ) ή β) Δημόσιος Τομέας (Πλην Γενικής Κυβέρνησης) κατά τις υποδιαίρεσεις του άρθρου 14 του ν. 4270/14.
- viii Επιλέγεται η κύρια δραστηριότητα της Α.Α., βλέπε και Παράρτημα ΙΙ (Προκήρυξη Σύμβασης), Τμήμα Ι, παρ 1.5, Εκτελεστικού Κανονισμού (ΕΕ) 2015/1986 της Επιτροπής (L 296). α) Γενικές δημόσιες υπηρεσίες β) Άμυνα, γ) Δημόσια τάξη και ασφάλεια, δ) Περιβάλλον, ε) Οικονομικές και δημοσιονομικές υποθέσεις, στ) Υγεία, ζ) Στέγαση και υποδομές κοινής ωφέλειας, η) Κοινωνική προστασία, θ) Αναψυχή, πολιτισμός και θρησκεία, ι) Εκπαίδευση, ια) Τυχόν άλλη δραστηριότητα.
- ix Επιλέγονται και συμπληρώνονται τα αντίστοιχα εδάφια, πρβλ άρθρα 22 και 67 ν. 4412/16
- x Εάν η πρόσβαση στα έγγραφα είναι περιορισμένη, αντί για τα αναφερόμενα στο α) συμπληρώνεται: «*Η πρόσβαση στα έγγραφα είναι περιορισμένη. Περαιτέρω πληροφορίες παρέχονται στην διεύθυνση (URL) :*»
- xi Το περιεχόμενο της παραγράφου διαμορφώνεται ανάλογα με την πηγή χρηματοδότησης (Πρβλ. παρ. 2 περ. ζ του άρθρου 53 του ν.4412/16 όπως διαμορφώθηκε με το άρθρο 16 του ν. 4782/21)
- xii Αναφέρονται τα στοιχεία του Φορέα, της Συλλογικής Απόφασης και του Κωδικού Αριθμού Εξόδων τους οποίους βαρύνει η πίστωση για την χρηματοδότηση της σύμβασης
- xiii Σύμφωνα με το άρθρο 4 παρ. 4 του π.δ 80/2016 "Ανάληψη υποχρεώσεων από τους διατάκτες" (Α' 145) «4. Οι διακηρύξεις, οι αποφάσεις ανάθεσης και οι συμβάσεις που συνάπτονται για λογαριασμό όλων των φορέων Γενικής Κυβέρνησης αναφέρουν απαραίτητα τον αριθμό και τη χρονολογία της απόφασης ανάληψης υποχρέωσης, εφόσον η προκαλούμενη δαπάνη πρόκειται να βαρύνει το τρέχον οικονομικό έτος, τον αριθμό καταχώρησής της στα λογιστικά βιβλία του οικείου φορέα, καθώς και τον αριθμό της απόφασης έγκρισης της πολυετούς ανάληψης, σε περίπτωση που η δαπάνη εκτείνεται σε περισσότερα του ενός οικονομικά έτη, συμπεριλαμβανομένου του τρέχοντος. Σε περίπτωση που η προκαλούμενη δαπάνη πρόκειται να βαρύνει αποκλειστικά και μόνον το επόμενο ή τα επόμενα οικονομικά έτη, οι διακηρύξεις, οι αποφάσεις ανάθεσης και οι συμβάσεις της παρούσας φέρουν μόνο τον αριθμό της πολυετούς έγκρισης, κατά τα οριζόμενα στις διατάξεις της παρ. 4 του άρθρου 2» Επίσης, σύμφωνα με το άρθρο 12 παρ. 2 γ) του ίδιου π.δ : " «γ) Διακηρύξεις, όπου απαιτείται, και αποφάσεις ανάθεσης που εκδίδονται και συμβάσεις που συνάπτονται από φορείς της Γενικής Κυβέρνησης είναι άκυρες, εφόσον δεν έχει προηγηθεί η έκδοση της απόφασης ανάληψης υποχρέωσης της παρ. 2 του άρθρου 2, υπό την επιφύλαξη της παρ. 4 του άρθρου 2 και της παρ. 4 του άρθρου 4»
- xiv Άρθρο 86 ν.4412/2016.
- xv Η οποία εκτιμάται βάσει κριτηρίων που συνδέονται με το αντικείμενο της συγκεκριμένης σύμβασης πρβλ άρθρο 86 ν. 4412/2016.
- xvi Η αναθέτουσα αρχή προσαρμόζει την παρ. 1.4 και τους όρους της διακήρυξης με βάση το αντικείμενο της σύμβασης και την κείμενη νομοθεσία, όπως ισχύει κατά την έναρξη της διαδικασίας ανάθεσης. Σε περίπτωση νομοθετικών μεταβολών και έως την επικαιροποίηση του παρόντος υποδείγματος από την Ε.Α.Α.ΔΗ.ΣΥ. οι αναθέτουσες αρχές έχουν την ευθύνη αντίστοιχης προσαρμογής των εν λόγω όρων.

- ^{xvii} Η υποχρέωση ονομαστικοποίησης μετοχών εταιρειών που συνάπτουν δημόσιες συμβάσεις, απαιτείται σύμφωνα με το άρθρο 8 του ν. 3310/2005, σε διαδικασίες σύναψης δημοσίων συμβάσεων εκτιμώμενης αξίας ανώτερης του ενός εκατομμυρίου ευρώ (1.000.000,00 €)
- ^{xviii} Επισημαίνεται ότι, όπως προβλέπεται στο αρ. 65 του ν. 4172/2013, οι σχετικές υπουργικές αποφάσεις εκδίδονται κάθε έτος. Πρβλ. τις με αριθμ.1024/2018 (Β 542) & ΠΟΛ1173/2017 (Β 4049) σχετικές αποφάσεις του Υπουργού Οικονομικών.
- ^{xx} Κατά τον καθορισμό των προθεσμιών παραλαβής των προσφορών οι Α.Α. λαμβάνουν υπόψη την πολυπλοκότητα της σύμβασης και τον χρόνο που απαιτείται για την προετοιμασία των προσφορών (άρθρο 60 παρ. 1 ν. 4412/2016). Η ελάχιστη προθεσμία παραλαβής των προσφορών στην ανοιχτή διαδικασία καθορίζεται : α) για τις συμβάσεις άνω των ορίων από τις διατάξεις των άρθρων 27, 60 και 67 του ν. 4412/2016 και β) για τις συμβάσεις κάτω των ορίων από τις διατάξεις του άρθρου 121 του ίδιου νόμου.
- ^{xxi} Για δημόσιες συμβάσεις άνω των ορίων, ή για τις συμβάσεις κάτω των ορίων, εφόσον η αναθέτουσα αρχή το επιλέξει. Πρβλ. άρθρο 65, παρ.6 του ν.4412/2016.
- ^{xxii} Άρθρο 65 παρ. 1 του ν. 4412/2016 : Η προκήρυξη περιλαμβάνει τις πληροφορίες που προβλέπονται στο Παράρτημα V του Προσαρτήματος Α' υπό τη μορφή τυποποιημένου εντύπου (έντυπο 2 Παραρτήματος II : Προκήρυξη Σύμβασης του Εκτελεστικού Κανονισμού (ΕΕ) 2015/1986 της Επιτροπής (L296/1)
- ^{xxiii} Άρθρο 66 Ν. 4412/2016. Η παρούσα διακήρυξη και οι προκηρύξεις δεν δημοσιεύονται σε εθνικό επίπεδο, πριν από την ημερομηνία δημοσίευσης στην Επίσημη Εφημερίδα της ΕΕ. Ωστόσο, η δημοσίευση μπορεί να πραγματοποιείται σε κάθε περίπτωση σε εθνικό επίπεδο, όταν οι Α.Α. δεν έχουν ενημερωθεί σχετικά με τη δημοσίευση εντός 48 ωρών από τη βεβαίωση παραλαβής της προκήρυξης/ γνωστοποίησης.
- ^{xxiv} Από 01.06.2021 καταργήθηκε η υποχρέωση σύναψης προκήρυξης για συμβάσεις κάτω των ορίων (Πρβλ άρθρο 141 του ν.4782/2021, παρ. 1 περ.4)
- ^{xxv} Η υποχρέωση δημοσίευσης της προκήρυξης σε μία τοπική εφημερίδα, που προβλέπεται στο άρθρο 4 του ΠΔ 118/2007/άρθρο 5 του ΕΚΠΟΤΑ, συνεχίζει να υφίσταται μέχρι και την 31/12/2023, οπότε και καταργείται. Πρβλ. άρθρο 377§1 περίπτ (59 και 82) και άρθρο 379 §12 ν. 4412/2016, όπως τροποποιήθηκε με το άρθρο 245 του ν. 4782/2021.
- ^{xxvi} Η υποχρέωση δημοσίευσης σε νομαρχιακές (νυν "περιφερειακές" κατά το αρ.16 του ν.4487/2017) και τοπικές εφημερίδες του ν.3548/2007, συνεχίζει να υφίσταται μέχρι και την 31/12/2023, οπότε και καταργείται, βλέπε άρθρο 377§1 περίπτ (35) και άρθρο 379 §12 ν. 4412/2016, όπως τροποποιήθηκε με το άρθρο 245 του ν. 4782/2021.
- ^{xxvii} Για τις δημοσιεύσεις περιλήψεων διαγωνισμών στον εθνικό τύπο, βλ. και ΠΙΝΑΚΑ 1 «ΥΠΟΧΡΕΩΣΕΙΣ ΔΗΜΟΣΙΕΥΣΕΩΝ ΣΤΟΝ ΕΘΝΙΚΟ ΤΥΠΟ ΚΑΤΑ ΤΟΝ Ν.4412/2016», στην ιστοσελίδα της Αρχής, στη διαδρομή Αναθέτουσες Αρχές/Γενικές Οδηγίες/Υποστηρικτικό Υλικό.
- ^{xxviii} Πρβλ άρθρο 77 παρ. 5 ν. 4270/2014, άρθρα 1 παρ. 3 & 4 παρ. 3 ν. 3548/2007, σε συνδυασμό με τα άρθρα 377 παρ. 1 περ. 35 & 379 παρ. 12 ν. 4412/2016.
- ^{xxix} Άρθρο 18 παρ. 2 του ν. 4412/2016.
- ^{xxx} Ως «έγγραφο διαδικασίας σύναψης της σύμβασης» ή «έγγραφο της σύμβασης», κατά την έννοια της περ. 14 της παρ.1 του άρθρου 2 του ν. 4412/2016 νοείται κάθε έγγραφο το οποίο παρέχει ή στο οποίο παραπέμπει η Α.Α./Α.Φ. με σκοπό να περιγράψει ή να προσδιορίσει στοιχεία της σύμβασης ή της διαδικασίας ανάθεσης, συμπεριλαμβανομένης της προκήρυξης σύμβασης του άρθρου 63 και 293, της προκαταρκτικής προκήρυξης του άρθρου 62, της περιοδικής ενδεικτικής προκήρυξης του άρθρου 291, αν χρησιμοποιείται ως μέσο προκήρυξης του διαγωνισμού, των τεχνικών προδιαγραφών, του περιγραφικού εγγράφου, των προτεινόμενων όρων της σύμβασης, των υποδειγμάτων για την προσκόμιση των εγγράφων από τους υποψηφίους και τους προσφέροντες, των πληροφοριών σχετικά με τις γενικές και ειδικές υποχρεώσεις και τυχόν πρόσθετων εγγράφων. Επίσης, στην έννοια αυτή περιλαμβάνονται και η διακήρυξη ή η πρόσκληση σε διαπραγμάτευση στις οποίες αναφέρονται όλοι οι ειδικοί και γενικοί όροι σύναψης και εκτέλεσης της σύμβασης, το Ενιαίο Ευρωπαϊκό Έγγραφο Σύμβασης (ΕΕΕΣ), οι συμπληρωματικές πληροφορίες που παρέχει η αναθέτουσα αρχή δυνάμει της παρ. 2 του άρθρου 67 και της παρ. 2 του άρθρου 297, το σχέδιο της σύμβασης μετά των Παραρτημάτων αυτής και η τεχνική συγγραφή υποχρεώσεων που περιλαμβάνει και τις εφαρμοστέες τεχνικές προδιαγραφές
- ^{xxxi} Επιλέγεται κατά κανόνα η εκ του νόμου υποχρεωτική χρήση του ΕΣΗΔΗΣ για την πρόσβαση στα έγγραφα της σύμβασης και την επικοινωνία. Οι επιλογές που ακολουθούν αφορούν περιπτώσεις που δεν είναι δυνατή εν όλω ή εν μέρει η ελεύθερη πλήρης άμεση και δωρεάν ηλεκτρονική πρόσβαση στα έγγραφα της σύμβασης. Επιπλέον, σε

περίπτωση που απαιτούνται ειδικά εργαλεία, συσκευές ή μορφότυποι περιγράφονται στο σημείο αυτό ταυτόχρονα με τον τρόπο πρόσβασης των ενδιαφερομένων.

xxxii Άρθρο 60 παρ. 3 & 67 παρ. 2 του ν. 4412/2016

xxxiii Πρβλ οδηγίες για τη χρήση του τυποποιημένου εντύπου 14 «Διορθωτικό» στην ιστοσελίδα του simap https://simap.ted.europa.eu/documents/10184/166101/Instructions+for+the+use+of+F14_EL.pdf/0bdd2252-323d-44d1-97d5-0babe74629f4

xxxiv Πρβλ έγγραφο ΕΑΑΔΗΣΥ με α.π. 4121/30-07-2020 « Διευκρινίσεις ως προς την τήρηση των διατυπώσεων δημοσιότητας στη διαγωνιστική διαδικασία σε περίπτωση τροποποίησης όρων της διακήρυξης» (ΑΔΑ: ΩΡΗ9ΟΞΤΒ-2ΧΖ)

xxxv Άρθρο 53, παρ.3 του ν. 4412/2016: Τα έγγραφα της σύμβασης (όπως περιγράφονται στην παρ. 2.1.1) συντάσσονται υποχρεωτικά στην ελληνική γλώσσα και προαιρετικά και σε άλλες γλώσσες, συνολικά ή μερικά. Σε περίπτωση ασυμφωνίας μεταξύ των τμημάτων των εγγράφων της σύμβασης που έχουν συνταχθεί σε περισσότερες γλώσσες, επικρατεί η ελληνική έκδοση.

xxxvi Άρθρο 80 παρ. 10 ν. 4412/2016

xxxvii Άρθρο 92, παρ.4 του ν. 4412/2016

xxxviii Με την επιφύλαξη της εν όλω ή εν μέρει σύνταξης των εγγράφων σε άλλη γλώσσα

xxxix Άρθρο 72 ν. 4412/2016

xl Πρβλ. άρθρο 120 ν.4512/2018 (ΦΕΚ Α΄ 5/17.1.2017), καθώς και άρθρο 15 παρ.1 ν.4541/2018 (ΦΕΚ Α΄ 93/31.5.2018),

xli Τα γραμμάτια σύστασης χρηματικής παρακαταθήκης του Ταμείου Παρακαταθηκών και Δανείων, για την παροχή εγγυήσεων συμμετοχής και καλής εκτέλεσης (εγγυοδοτική παρακαταθήκη) συστήνονται σύμφωνα με την ειδική νομοθεσία που διέπει αυτό και ειδικότερα βάσει του άρθρου 4 του π.δ της 30 Δεκεμβρίου 1926/3 Ιανουαρίου 1927 (“Περί συστάσεως και αποδόσεως παρακαταθηκών και καταθέσεων παρά τω Ταμείω Παρακαταθηκών και Δανείων”). Πρβλ. το με αρ. πρωτ. 2756/23-5-2017 έγγραφο της Ε.Α.Α.ΔΗ.ΣΥ. (ΑΔΑ: 7ΝΣΡΟΞΤΒ-975).

xlii Παρ. 12 άρθρου 72 ν. 4412/2016

xliii Βλ. σχετικά με ΣΔΣ https://www.wto.org/english/tratop_e/gproc_e/gp_gpa_e.htm

xliv Σύμφωνα με το ισχύον κείμενο της ΣΔΣ, τα σχετικά παραρτήματα που αναφέρονται στο άρθρο 25 αντιστοιχούν πλέον στα 1, 2, 4, 5, 6 και 7.

xlv Επισημαίνεται ότι απαγορεύεται η συμμετοχή εξωχώριας εταιρείας από «μη συνεργάσιμα κράτη στον φορολογικό τομέα» κατά την έννοια των παρ. 3 και 4 του άρθρου 65 του ν. 4172/2013, καθώς και από κράτη που έχουν προνομιακό φορολογικό καθεστώς, όπως αυτά ορίζονται στον κατάλογο της απόφασης της παρ. 7 του άρθρου 65 του ως άνω Κώδικα, κατά τα αναφερόμενα στην περίπτωση α΄ και β΄ της παραγράφου 4 του άρθρου 4 του ν. 3310/2005.

xlvi Πρβλ. σχετικά, σελ. 8 της Ανακοίνωσης της Επιτροπής C (2019) 5494 final «Κατευθυντήριες γραμμές για τη συμμετοχή προσφερόντων και αγαθών από τρίτες χώρες στην αγορά δημοσίων συμβάσεων της ΕΕ».

xlvii Άρθρο 19 ν. 4412/2016.

xlviii Παρ. 1, 2 και 12 του άρθρου 72 του ν.4412/2016.

xlix Σε περίπτωση υποβολής προσφοράς για ένα ή περισσότερα τμήματα της σύμβασης, το ύψος της εγγύησης συμμετοχής υπολογίζεται επί της εκτιμώμενης αξίας του/των προσφερομένου/ων τμήματος/τμημάτων (β΄ εδ. παρ. 1 άρθρου 72 ν. 4412/2016).

l Το ποσοστό της εγγύησης συμμετοχής δεν μπορεί να υπερβαίνει το 2% της εκτιμώμενης αξίας της σύμβασης, εκτός ΦΠΑ, με ανάλογη στρογγυλοποίηση, μη συνυπολογιζομένων των δικαιωμάτων προαίρεσης και παράτασης της σύμβασης.

li Άρθρο 72 παρ. 3 εδάφιο δεύτερο του ν. 4412/2016.

lii Άρθρο 88 σε συνδυασμό με άρθρο 72 ν. 4412/2016

liii Άρθρα 73 και 74 ν. 4412/2016

- liv Επισημαίνεται ότι η αναφορά στο ΕΕΕΣ σε “τελεσίδικη καταδικαστική απόφαση” νοείται ως “αμετάκλητη καταδικαστική απόφαση”, η δε σχετική δήλωση του οικονομικού φορέα στο Μέρος III.A. του ΕΕΕΣ αφορά μόνο σε αμετάκλητες καταδικαστικές αποφάσεις
- lv Οι λόγοι της παραγράφου 2.2.3.4 αποτελούν δυνητικούς λόγους αποκλεισμού, σύμφωνα με το άρθρο 73 παρ. 4 ν. 4412/2016. Κατά συνέπεια, η Α.Α. δύναται να επιλέξει όλους, μερικούς, ή, ενδεχομένως, και κανέναν από τους λόγους αποκλεισμού της παρ. 4, συνεκτιμώντας τα ιδιαίτερα χαρακτηριστικά της υπό ανάθεση σύμβασης (εκτιμώμενη αξία αυτής, ειδικές περιστάσεις κλπ), με σχετική πρόβλεψη στη διακήρυξη (πρβλ. αιτιολογική έκθεση νόμου 4412/2016 - άρθρο 73 παρ. 4). Επισημαίνεται, επίσης, ότι η επιλογή από την Α.Α. λόγου/ων αποκλεισμού της παρ. 4 διαμορφώνει αντιστοίχως τις επιλογές της στα σχετικά πεδία του ΕΕΕΣ, καθώς και τα μέσα απόδειξης του άρθρου 2.2.9.2.
- lvi Ειδικά για τους δυνητικούς λόγους αποκλεισμού πρβλ. την Κατευθυντήρια Οδηγία 20/22-06-2017 της Αρχής (ΑΔΑ: ΩΡΞ3ΟΞΤΒ-9Ρ5). Ειδικότερα, όταν η αναθέτουσα αρχή εξετάζει τη συνδρομή των προϋποθέσεων εφαρμογής των δυνητικών λόγων αποκλεισμού που έχει συμπεριλάβει στα έγγραφα της σύμβασης, πρέπει να δίδει ιδιαίτερη προσοχή στην τήρηση της αρχής της αναλογικότητας (πρβλ και αιτιολογική σκέψη 101 της Οδηγίας 2014/24/ΕΕ).
- lvii Η αθέτηση της υποχρέωσης αυτής συνιστά σοβαρό επαγγελματικό παράπτωμα του οικονομικού φορέα κατά την έννοια της περίπτωσης θ' της παραγράφου 4 του άρθρου 73. Πρβλ. άρθρο 18 παρ. 5 του ν. 4412/2106.
- lviii Σχετική δήλωση του προσφέροντος οικονομικού φορέα περιλαμβάνεται στο ΕΕΕΣ
- lix Παρ. 10 του άρθρου 73 ν.4412/2016.Επίσης, πρβλ. υπ' αριθμ. πρωτ. 6271/30-11-2018 έγγραφο της Αρχής (ΑΔΑ Ψ3Κ8ΟΞΤΒ-09Β) σχετικά με την απόφαση ΔΕΕ της 24 Οκτωβρίου 2018 στην υπόθεση C-124/2017.
- lxi Σχετικά με την προσκόμιση αποδείξεων για τα επανορθωτικά μέτρα βλ. την απόφαση της 14ης Ιανουαρίου 2021 του ΔΕΕ στην υπόθεση C-387/19
- lxii Παρ. 7 άρθρου 73 ν. 4412/2016.
- lxiii Πρβλ. απόφαση υπ' αριθμ. 49341 -19/05/2020 (ΦΕΚ 385 τεύχος ΥΟΔΔ, 25-05-2020), η οποία εξακολουθεί να ισχύει έως την έκδοση της απόφασης της παρ. 9 του άρθρου 73 του ν. 4412/2016.
- lxiv Επισημαίνεται ότι όλα τα κριτήρια επιλογής είναι προαιρετικά, τίθενται στην παρούσα διακήρυξη κατά την κρίση και τη διακριτική ευχέρεια της Α.Α. και πρέπει να σχετίζονται και να είναι ανάλογα με το αντικείμενο της σύμβασης (άρθρο 75 παρ. 1 του ν. 4412/2016). Επιπλέον, οι Α.Α. μπορούν να επιβάλλουν στους οικονομικούς φορείς ως απαιτήσεις συμμετοχής μόνο τα κριτήρια που αναφέρονται στις παραγράφους 2.2.4, 2.2.5 και 2.2.6. Έχουν τη δυνατότητα, κατά συνέπεια, να επιλέξουν ένα, περισσότερα ή όλα ενδεχομένως τα ως άνω κριτήρια επιλογής, συνεκτιμώντας τα ιδιαίτερα χαρακτηριστικά της υπό ανάθεση σύμβασης (εκτιμώμενη αξία αυτής, ειδικές περιστάσεις κλπ), με σχετική πρόβλεψη στη διακήρυξη. Οι Α.Α. διαμορφώνουν αντιστοίχα τα πεδία του ΕΕΕΣ, σύμφωνα με την παράγραφο 2.2.9., καθώς και τα μέσα απόδειξης του άρθρου 2.2.9.2. Πρβλ. και την Κατευθυντήρια Οδηγία 13 της Ε.Α.Α.ΔΗ.ΣΥ. *“Κριτήρια ποιοτικής επιλογής δημοσίων συμβάσεων και έλεγχος καταλληλότητας: ειδικά η οικονομική και χρηματοοικονομική επάρκεια και η τεχνική και επαγγελματική ικανότητα”* (ΑΔΑ ΩΒΥ7ΟΞΤΒ-ΤΛ7) και ειδικότερα τις Ενότητες III και IV παρ. 1 όπου παρατίθενται σχετικά παραδείγματα.
- lxv Άρθρο 75 παρ. 2 ν. 4412/2016.
- lxvi Παράρτημα XI Προσαρτήματος Α ν. 4412/2016.
- lxvii Άρθρο 75 παρ. 3 ν. 4412/2016. Επισημαίνεται, περαιτέρω, ότι οι Α.Α. μπορούν (χωρίς αυτό να είναι υποχρεωτικό) να διαμορφώσουν την παρούσα παράγραφο είτε απαιτώντας, ως προς τα κριτήρια που επιλέγουν, ελάχιστα επίπεδα οικονομικής και χρηματοοικονομικής επάρκειας, τα οποία πρέπει να καλύπτουν οι προσφέροντες οικονομικοί φορείς με αναφορά σε συγκεκριμένα μεγέθη (π.χ. κύκλος εργασιών 200.000 ευρώ τα 3 τελευταία έτη), είτε ζητώντας από τους οικονομικούς φορείς να δηλώσουν τις ζητούμενες πληροφορίες αναφέροντας τη μεθοδολογία με την οποία θα αξιολογήσουν τις πληροφορίες αυτές.
- lxviii Άρθρο 75 παρ. 4 ν. 4412/2016.
- lxix Άρθρο 82 ν. 4412/2016. Επισημαίνεται ότι τα πρότυπα είναι προαιρετικά, ήτοι τίθενται στην παρούσα διακήρυξη, κατά την κρίση και τη διακριτική ευχέρεια της Α.Α. και πρέπει να σχετίζονται και να είναι ανάλογα με το αντικείμενο της σύμβασης.
- lxx Άρθρο 78 ν. 4412/2016

lxxi Δύνανται, επίσης, να στηρίζονται και στις ικανότητες του/ των υπεργολάβων, στους οποίους προτίθενται να αναθέσουν την εκτέλεση τμήματος/ τμημάτων της υπό ανάθεσης σύμβασης.

lxxii Άρθρο 78 παρ. 1 εδ. 2 του ν. 4412/2016.

lxxiii Δυνατότητα της Α.Α. σύμφωνα με το άρθρο 78 παρ. 2 ν. 4412/2016 να απαιτεί την εκτέλεση ορισμένων κρίσιμων καθηκόντων απευθείας από τον ίδιο τον προσφέροντα ή, αν η προσφορά υποβάλλεται από ένωση οικονομικών φορέων, από έναν από τους συμμετέχοντες στην ένωση αυτή. Τίθεται κατά την κρίση της Α.Α., άλλως διαγράφεται.

Ο όρος αυτός μπορεί να τεθεί, κατά την κρίση της αναθέτουσας αρχής, και στην περίπτωση ποσοστού μικρότερου του 30% της εκτιμώμενης αξίας της σύμβασης (πρβλ. παρ. 5 άρθρου 131 του ν. 4412/2016).

lxxiv Ο όρος αυτός μπορεί να τεθεί, κατά την κρίση της αναθέτουσας αρχής, και στην περίπτωση ποσοστού μικρότερου του 30% της εκτιμώμενης αξίας της σύμβασης (πρβλ. παρ. 5 άρθρου 131 του ν. 4412/2016)..

lxxv Άρθρο 78 παρ. 1 ν. 4412/2016.

lxxvi Άρθρο 131 παρ. 6 ν. 4412/2016.

lxxvii Άρθρο 104 σε συνδυασμό με τις παρ. 4 και 5 του άρθρου 105 του ν. 4412/2016

lxxviii Το ΕΕΕΣ περιλαμβάνει τα ακόλουθα Μέρη: Μέρος I Πληροφορίες σχετικά με τη διαδικασία σύναψης σύμβασης και την αναθέτουσα αρχή, Μέρος II Πληροφορίες σχετικά με τον οικονομικό φορέα, Μέρος III Κριτήρια αποκλεισμού, Μέρος IV Κριτήρια Επιλογής, Μέρος VI Τελικές δηλώσεις.

lxxix Από τις 2-5-2019, παρέχεται η ηλεκτρονική υπηρεσία [Promitheus ESPDint \(https://esp dint.eprocurement.gov.gr/\)](https://esp dint.eprocurement.gov.gr/) που προσφέρει τη δυνατότητα ηλεκτρονικής σύνταξης και διαχείρισης του Ευρωπαϊκού Ενιαίου Εγγράφου Σύμβασης (ΕΕΕΣ). Μπορείτε να δείτε τη σχετική ανακοίνωση στη Διαδικτυακή Πύλη του ΕΣΗΔΗΣ www.promitheus.gov.gr Πρβλ και το Διορθωτικό (Επίσημη Εφημερίδα της Ευρωπαϊκής Ένωσης L 17/65 της 23ης Ιανουαρίου 2018) στον Εκτελεστικό Κανονισμό (ΕΕ) 2016/7 για την καθιέρωση του τυποποιημένου εντύπου για το Ευρωπαϊκό Ενιαίο Έγγραφο Προμήθειας, με το οποίο επιλύθηκαν τα σχετικά ζητήματα ορολογίας που υπήρχαν στο αρχικό επίσημο ελληνικό κείμενο του Εκτελεστικού Κανονισμού, Μπορείτε να δείτε το σχετικό Διορθωτικό στην ακόλουθη διαδρομή [https://eur-lex.europa.eu/legal-content/EL/TXT/HTML/?uri=CELEX:32016R0007R\(01\)&from=EL](https://eur-lex.europa.eu/legal-content/EL/TXT/HTML/?uri=CELEX:32016R0007R(01)&from=EL)

lxxx Άρθρο 79Α παρ. 4 του ν. 4412/2016

lxxxi Άρθρο 79 παρ. 9 του ν. 4412/2016

lxxxii Άρθρο 96 παρ. 7 του ν. 4412/2016

lxxxiii βλ. Δ.Ε.Ε. απόφαση της 19.6.2019, Meca, C-41/18, EU:C:2019:507, σκ. 28

lxxxiv Βλ. ενδεικτικά ΣτΕ 754/2020, 753/2020 (Δ' Τμήμα)

lxxxv Παρ. 1 του άρθρου 79 του ν. 4412/2016, όπως τροποποιήθηκε με την παρ. 5 του άρθρου 235 του ν. 4635/2019.

lxxxvi Παρ. 2^Α άρθρου 73 σε συνδυασμό με την παρ. 8 του άρθρου 79 του ν. 4412/2016

lxxxvii Άρθρο 80 ν. 4412/2016. Επισημαίνεται, περαιτέρω ότι η Α.Α. ζητάει από τους οικονομικούς φορείς να προσκομίσουν μόνο εκείνα τα αποδεικτικά μέσα που ανταποκρίνονται στους λόγους αποκλεισμού και στα κριτήρια επιλογής που έχει ορίσει στις παραγράφους 2.2.3 έως 2.2.8 της παρούσας. Εάν, για παράδειγμα, δεν απαιτήσει ελάχιστα επίπεδα χρηματοοικονομικής επάρκειας των οικονομικών φορέων, τότε δεν θα ζητήσει ούτε τα αποδεικτικά μέσα της παρ. Β.3 της παρούσας

lxxxviii Άρθρο 79 παρ. 6 ν. 4412/2016.

lxxxix Εφόσον η αναθέτουσα αρχή την επιλέξει ως λόγο αποκλεισμού.

xc Παρ. 4 του άρθρου 74 του ν. 4412/2016

xci Πρβλ. Παράρτημα XI Προσαρτήματος Α ν. 4412/2016. Επισημαίνεται ότι η Α.Α. απαιτεί στην εκάστοτε διακήρυξη, κατά περίπτωση, για τους εγκατεστημένους στην Ελλάδα οικονομικούς φορείς βεβαίωση εγγραφής σε ένα από τα σχετικά Επιμελητήρια/ Μητρώα, κατά περίπτωση .

xcii Συμπληρώνεται από την Α.Α. με ένα ή περισσότερα από τα δικαιολογητικά που αναφέρονται στο Μέρος Ι του Παραρτήματος ΧΙΙ του Προσαρτήματος Α' του ν. 4412/2016 (π.χ. τραπεζική βεβαίωση για την πιστοληπτική

ικανότητα του οικονομικού φορέα (ημεδαπού ή αλλοδαπού) ή/ και αποσπάσματα οικονομικών καταστάσεων κλπ), τα οποία αντιστοιχούν, σε κάθε περίπτωση, στα κριτήρια οικονομικής και χρηματοοικονομικής επάρκειας που έχει θέσει η Α.Α. στο άρθρο 2.2.5.

^{xciii} Η καταλληλότητα του προσκομιζόμενου από τον οικονομικό φορέα εγγράφου για την απόδειξη της χρηματοοικονομικής του επάρκειας εναπόκειται στην κρίση της Α.Α. (πρβλ. άρθρο 80 παρ. 4 εδ. β ν. 4412/2016)

^{xciv} Συμπληρώνεται από την Α.Α. με ένα ή περισσότερα από τα δικαιολογητικά που αναφέρονται στο Μέρος II του Παραρτήματος XII του Προσαρτήματος Α' του ν. 4412/2016, τα οποία αντιστοιχούν, σε κάθε περίπτωση, στα κριτήρια τεχνικής και επαγγελματικής ικανότητας που έχει θέσει η αναθέτουσα αρχή στο άρθρο 2.2.6.

^{xcv} Σύμφωνα με το άρθρο 86 ν. 4635/2019 στο ΓΕΜΗ εγγράφονται υποχρεωτικά:

- α. η Ανώνυμη Εταιρεία που προβλέπεται στον ν. 4548/2018 (Α` 104), β. η Εταιρεία Περιορισμένης Ευθύνης που προβλέπεται στον ν. 3190/1955 (Α` 91),
- γ. η Ιδιωτική Κεφαλαιουχική Εταιρεία που προβλέπεται στον ν. 4072/2012 (Α` 86),
- δ. η Ομόρρυθμη και Ετερόρρυθμη (απλή ή κατά μετοχές) Εταιρεία που προβλέπονται στον ν. 4072/2012 (Α` 86), καθώς και οι ομόρρυθμοι εταίροι αυτών,
- ε. ο Αστικός Συνεταιρισμός του ν. 1667/1986 (Α` 196) (στον οποίο περιλαμβάνονται ο αλληλασφαλιστικός, ο πιστωτικός και ο οικοδομικός συνεταιρισμός),
- στ. η Κοιν.Σ.ΕΠ. που συστήνεται κατά τον ν. 4430/2016 (Α` 205) και
- ζ. η Κοι.Σ.Π.Ε. που συστήνεται κατά τον ν. 2716/1999 (Α` 96),
- η. η Αστική Εταιρεία με οικονομικό σκοπό (άρθρο 784 ΑΚ και 270 του ν. 4072/2012),
- θ. ο Ευρωπαϊκός Όμιλος Οικονομικού Σκοπού που προβλέπεται από τον Κανονισμό 2137/1985/ΕΟΚ (ΕΕΕΚ L. 199, διορθωτικό L. 247) και έχει την έδρα του στην ημεδαπή,
- ι. η Ευρωπαϊκή Εταιρεία που προβλέπεται στον Κανονισμό 2157/2001/ΕΚ (ΕΕΕΚ L. 294) και έχει την έδρα της στην ημεδαπή,
- ια. η Ευρωπαϊκή Συνεταιριστική Εταιρεία που προβλέπεται στον Κανονισμό 1435/2003/ΕΚ (ΕΕΕΚ L. 207) και έχει την έδρα της στην ημεδαπή,
- ιβ. τα υποκαταστήματα ή πρακτορεία που διατηρούν στην ημεδαπή οι αλλοδαπές εταιρείες που αναφέρονται στο άρθρο 29 της Οδηγίας (ΕΕ) 2017/1132 (ΕΕ L 169/30.6.2017) και έχουν έδρα σε κράτος - μέλος της Ευρωπαϊκής Ένωσης (Ε.Ε.),
- ιγ. τα υποκαταστήματα ή πρακτορεία που διατηρούν στην ημεδαπή οι αλλοδαπές εταιρείες που έχουν έδρα σε τρίτη χώρα και νομική μορφή ανάλογη με εκείνη των αλλοδαπών εταιριών που αναφέρεται στην περίπτωση ιβ` ,
- ιδ. τα υποκαταστήματα ή πρακτορεία, μέσω των οποίων ενεργούν εμπορικές πράξεις στην ημεδαπή τα φυσικά ή νομικά πρόσωπα ή ενώσεις προσώπων που έχουν την κύρια εγκατάσταση ή την έδρα τους στην αλλοδαπή και δεν εμπίπτουν στις περιπτώσεις ιβ` και ιγ` ,
- ιε. η Κοινοπραξία που καταχωρίζεται σύμφωνα με το άρθρο 293 παράγραφος 3 του ν. 4072/2012

^{xcvi} Το πιστοποιητικό Ισχύουσας Εκπροσώπησης (καταχωρίσεις μεταβολών εκπροσώπησης) παρουσιάζει τις σχετικές με τη διοίκηση και εκπροσώπηση της εταιρείας καταχωρίσεις/μεταβολές στο Γενικό Εμπορικό Μητρώο.

Το Αναλυτικό Πιστοποιητικό Εκπροσώπησης παρουσιάζει τα στοιχεία των προσώπων που διοικούν και εκπροσωπούν την εταιρεία αυτή τη στιγμή, καθώς και το εύρος των αρμοδιοτήτων τους

^{xcvii} Άρθρο 83 ν. 4412/2016.

^{xcviii} Άρθρο 86 ν. 4412/2016 και τυποποιημένο έντυπο 2 Παραρτήματος II (Προκήρυξη σύμβασης), παρ. II.2.5 Εκτελεστικού Κανονισμού (ΕΕ) 2015/1986 της Επιτροπής (L 296)

^{xcix} Τα κριτήρια ανάθεσης θα πρέπει να συνδέονται με το αντικείμενο της σύμβασης, σύμφωνα με την παράγραφο 8 του άρθρου 86 του ν. 4412/2016. Διασφαλίζουν τη δυνατότητα αποτελεσματικού ανταγωνισμού και συνοδεύονται από προδιαγραφές που επιτρέπουν την αποτελεσματική επαλήθευση των πληροφοριών που παρέχονται από τους προσφέροντες, προκειμένου να αξιολογείται ο βαθμός συμμόρφωσής τους προς τα κριτήρια ανάθεσης. Εάν υπάρχουν αμφιβολίες, οι Α.Α. επαληθεύουν αποτελεσματικά την ακρίβεια των πληροφοριών και

αποδείξεων, τις οποίες παρέχουν οι προσφέροντες (παρ. 9 άρθρου 86). Πρβλ και Κατευθυντήρια Οδηγία 11/2015 Ε.Α.Α.ΔΗ.ΣΥ. (ΑΔΑ ΩΛΝ4ΟΞΤΒ-ΜΙΦ)

^c Στην περίπτωση αυτή η πλέον συμφέρουσα από οικονομική άποψη προσφορά θα πρέπει να εκτιμάται βάσει της καλύτερης αναλογίας τιμής-ποιότητας, πράγμα το οποίο θα πρέπει να λαμβάνει στοιχεία αποτελεσματικότητας σε σχέση με την τιμή ή το κόστος. Πρβλ αιτιολογική έκθεση νόμου 4412/2016, άρθρο 86, σ. 23 και αιτιολογική σκέψη 92 Οδηγίας 2014/24/ΕΕ

^{ci} Άρθρο 86 παρ. 11, 13 και 16 ν. 4412/2016

^{cii} Άρθρο 96, παρ. 7 του ν. 4412/2016.

^{ciii} Άρθρο 15 ΚΥΑ ΕΣΗΔΗΣ Προμήθειες και Υπηρεσίες

^{civ} Άρθρο 37 παρ. 4 του ν. 4412/2016 και άρθρο 4 παρ. 2 Κ.Υ.Α. ΕΣΗΔΗΣ Προμήθειες και Υπηρεσίες.

^{cv} Άρθρο 13 παρ. 1.4 και 1.5 της Κ.Υ.Α. ΕΣΗΔΗΣ Προμήθειες και Υπηρεσίες

^{cvi} Βλ. σχετικά με την ηλεκτρονική υπεύθυνη δήλωση το άρθρο εικοστό έβδομο της από 20.3.2020 Π.Ν.Π., (Α 68) - που κυρώθηκε με το άρθρο 1 του ν. 4683/2020 (Α' 83)-κατά τις παραγράφους 1 και 2 του οποίου:" Η υπεύθυνη δήλωση του άρθρου 8 του ν. 1599/1986 (Α' 75) μπορεί να συντάσσεται στην Ενιαία Ψηφιακή Πύλη της Δημόσιας Διοίκησης του άρθρου 52 του ν. 4635/2019, μέσω της ηλεκτρονικής εφαρμογής «e-Dilosi». Η ηλεκτρονική υπεύθυνη δήλωση υποβάλλεται και γίνεται αποδεκτή σύμφωνα με τα οριζόμενα στο εικοστό τέταρτο άρθρο της παρούσας. 2. Η αυθεντικοποίηση που πραγματοποιείται για τη χρήση της ηλεκτρονικής εφαρμογής της παρ. 1 του παρόντος έχει την ίδια ισχύ με τη βεβαίωση γνήσιου υπογραφής του άρθρου 11 του ν. 2690/1999 (Α' 45). Η ημερομηνία που αναγράφεται στην προηγμένη ή εγκεκριμένη ηλεκτρονική σφραγίδα του Υπουργείου Ψηφιακής Διακυβέρνησης αντιστοιχεί στην ημερομηνία έκδοσης της ηλεκτρονικής υπεύθυνης δήλωσης. Εφόσον τηρούνται οι όροι του προηγούμενου εδαφίου, η ηλεκτρονική υπεύθυνη δήλωση, τόσο ως ηλεκτρονικό όσο και ως έντυπο έγγραφο, συνιστά έγγραφο βέβαιης χρονολογίας".

^{cvi} Ομοίως προβλέπεται και στην περίπτωση υποβολής αποδεικτικών στοιχείων σύμφωνα με το άρθρο 80 παρ. 13 του ν.4412/2016 . Πρβλ και άρθρο 13 παρ. 1.3.1 της Κ.Υ.Α. ΕΣΗΔΗΣ Προμήθειες και Υπηρεσίες

^{cvi} Σύμφωνα με την περ. ε της παρ. 2 του ν. 2690/1999 (ΚΔΔ), «ε. Για τα αντίγραφα των Φύλλων Εφημερίδας της Κυβερνήσεως (ΦΕΚ) που έχουν προέλθει από πρωτότυπο ΦΕΚ σε έντυπη μορφή ή από ΦΕΚ σε ηλεκτρονική μορφή που έχει καταχωριστεί στην ιστοσελίδα του Εθνικού Τυπογραφείου, ισχύουν ανάλογα οι ρυθμίσεις του άρθρου αυτού...».

^{cix} Ενδεικτικά συμβολαιογραφικές ένορκες βεβαιώσεις ή λοιπά συμβολαιογραφικά έγγραφα

^{cx} Άρθρο 13 παρ. 1.6 της Κ.Υ.Α. ΕΣΗΔΗΣ Προμήθειες και Υπηρεσίες

^{cx} Βλ. άρθρο 93 του ν. 4412/2016

^{cxii} Άρθρο 94 του ν. 4412/2016

^{cxiii} Αυτά περιλαμβάνουν τα αποδεικτικά στοιχεία που τεκμηριώνουν την τεχνική καταλληλότητα των προσφερομένων ειδών βάσει των οποίων θα αξιολογηθεί η τεχνική προσφορά. Αναφέρονται υποχρεωτικά τα αποδεικτικά στοιχεία που τυχόν προβλέπονται στις τεχνικές προδιαγραφές του προς προμήθεια αγαθού, σύμφωνα με Παράρτημα της Διακήρυξης και τυχόν υπόδειγμα τεχνικής προσφοράς.

^{cxiv} Άρθρο 95 του ν. 4412/2016

^{cxv} Άρθρο 97 ν. 4412/2016

^{cxvi} Άρθρο 91 του ν. 4412/2016

^{cxvii} Άρθρα 92 έως 97, άρθρο 100 καθώς και άρθρα 102 έως 104 του ν. 4412/16

^{cxviii} Άρθρο 100 ν. 4412/2016 και άρθρο 16 ΚΥΑ ΕΣΗΔΗΣ Προμήθειες και Υπηρεσίες

^{cxix} Επισημαίνεται ότι, ως προς τις προθεσμίες για την ολοκλήρωση των ενεργειών της Επιτροπής Διενέργειας Διαγωνισμού ισχύουν τα οριζόμενα στο άρθρο 221Α του ν. 4412/2016

^{cx} Άρθρο 16 παρ. 1 και 2 Κ.Υ.Α. ΕΣΗΔΗΣ Προμήθειες και Υπηρεσίες

^{cx} Στο πλαίσιο των διαδικασιών ανάθεσης δημοσίων συμβάσεων, τα όργανα που γνωμοδοτούν προς τα αποφαινόμενα όργανα ((επιτροπή διενέργειας/επιτροπή αξιολόγησης) ελέγχουν, σύμφωνα με την παρ. 1 του άρθρου 221 του ν. 4412/2016, την καταλληλότητα των προσφερόντων, αξιολογούν τις προσφορές, εισηγούνται τον

αποκλεισμό τους από τη διαδικασία, την απόρριψη των προσφορών, την κατακύρωση των αποτελεσμάτων, την αποδέσμευση ή κατάπτωση των εγγυήσεων, τη ματαίωση της διαδικασίας και γνωμοδοτούν για κάθε άλλο θέμα που ανακύπτει κατά τη διαδικασία ανάθεσης.

- cxix Άρθρο 102 του ν. 4412/2016. Πρβλ και έκθεση συνεπειών ρυθμίσεων επί του άρθρου 42 ν. 4781/2021
- cxixiii Άρθρο 90 παρ. 2 και 4 του ν. 4412/2016.
- cxixiv Άρθρο 100, παρ. 5 του ν. 4412/2016
- cxixv Άρθρο 100, παρ. 6 του ν. 4412/2016
- cxixvi Άρθρο 103 του ν. 4412/2016
- cxixvii Πρβλ άρθρο 17 ΚΥΑ ΕΣΗΔΗΣ Προμήθειες και Υπηρεσίες
- cxixviii Άρθρο 104 παρ. 2 και 3 του ν. 4412/2016
- cxixix Άρθρο 105 του ν. 4412/2016
- cxixxx Πρβλ άρθρο 16 παρ. 3 ΚΥΑ ΕΣΗΔΗΣ Προμήθειες και Υπηρεσίες
- cxixxi Άρθρο 100 παρ. 5 του ν. 4412/2016
- cxixxii Άρθρο 360 παρ. 1 ν. 4412/2016 και 3 παρ. 1 π.δ. 39/2017.
- cxixxiii Άρθρο 361 του ν. 4412/2016 και 4 π.δ. 39/2017
- cxixxiv Παρ. 2 του άρθρου 9 και άρθρο 18 της Κ.Υ.Α. ΕΣΗΔΗΣ Προμήθειες και Υπηρεσίες
- cxixxv Πρβλ. άρθρο 372 παρ. 3 ν. 4412/2016, σύμφωνα με το οποίο: *«Αρμόδιο για την εκδίκαση των υποθέσεων του παρόντος είναι το Διοικητικό Εφετείο της έδρας της αναθέτουσας αρχής. Κατ' εξαίρεση, διαφορές οποίες προκύπτουν από την ανάθεση δημόσιων συμβάσεων που εμπίπτουν στο πεδίο εφαρμογής των Οδηγιών 2014/24/ΕΕ και 2014/25/ΕΕ, με εκτιμώμενη αξία μεγαλύτερη των δεκαπέντε εκατομμυρίων (15.000.000) ευρώ, εκδικάζονται από το Συμβούλιο της Επικρατείας».* Κατά συνέπεια, με βάση την εκτιμώμενη αξία εκάστης σύμβασης, η α.α. συμπληρώνει στο παρόν άρθρο της Διακήρυξης, το αρμόδιο, ανά περίπτωση, Δικαστήριο, ήτοι το Διοικητικό Εφετείο ή το Συμβούλιο της Επικρατείας αναλόγως.
- cxixxvi Πρβλ. άρθρο 372 παρ. 1 και 2 Ν. 4412/2016.
- cxixxvii Πρβλ. άρθρο 372 παρ. 4 του ν. 4412/2016.
- cxixxviii Πρβλ άρθρο 372 παρ. 6 του ν. 4412/2016.
- cxixxix Άρθρο 130 ν.4412/2016
- cxl Πρβλ άρθρο 24 του ν. 4412/2016
- cxli Πρβλ παρ. 2 του άρθρου 78 του ν. 4412/2016
- cxlii Πρβλ. άρθρο 132 του ν. 4412/2016
- cxliiii Πρβλ. άρθρο 201 ν. 4412/2016, σε συνδυασμό με την περίπτωση στ της παρ. 11 του άρθρου 221. Ειδικά για την περίπτωση των Κεντρικών Αρχών Αγορών, για ζητήματα τροποποίησης συμφωνιών - πλαίσιο και συμβάσεων κεντρικών προμήθειών που συνάπτονται από αυτές, γνωμοδοτεί η επιτροπή της περ. α' της παρ. 11 του άρθρου 221 ((επιτροπή διενέργειας/επιτροπή αξιολόγησης)
- cxliv Δυνατότητα της Α.Α. να προβλέψει στη διακήρυξη ρήτρες αναθεώρησης/ προαιρέσεις. Στην περίπτωση αυτή και εφόσον πρόκειται για σαφείς, ακριβείς και ρητές ρήτρες αναθεώρησης, στις οποίες μπορεί να περιλαμβάνονται και ρήτρες αναθεώρησης τιμών ή προαιρέσεις, επιτρέπεται η τροποποίηση της σύμβασης χωρίς νέα διαδικασία σύναψης, ανεξαρτήτως της χρηματικής αξίας της τροποποίησης. Οι ρήτρες αυτές αναφέρουν το αντικείμενο και τη φύση των ενδεχόμενων τροποποιήσεων ή προαιρέσεων, καθώς και τους όρους υπό τους οποίους μπορούν να ενεργοποιηθούν. Οι προβλεπόμενες τροποποιήσεις ή προαιρέσεις δε θα πρέπει να μεταβάλουν τη συνολική φύση της σύμβασης (Πρβλ. άρθρο 132 παρ. 1 α του ν. 4412/2016).
- cxlv Βλ. ιδίως την περ. γ της παρ.4 του άρθρου 203 του ν. 4412/2016
- cxlvi Άρθρο 132, παρ. 1δ), περ. αα του ν. 4412/2016.

Πρβλ., επίσης, Κατευθυντήρια Οδηγία 22 της Αρχής με τίτλο «Τροποποίηση συμβάσεων κατά τη διάρκειά τους», Κεφάλαιο ΙΙΙ.Δ. σημείο Ι, σελ. 17 (ΑΔΑ: 7ΜΥΤΟΞΤΒ-ΖΓΖ).

- cxlvii Άρθρο 133 του ν. 4412/2016 Δικαίωμα μονομερούς λύσης της σύμβασης
- cxlviii Για τις δημόσιες συμβάσεις των οποίων η εκτιμώμενη αξία, εκτός Φ.Π.Α., είναι ίση προς ή ανώτερη από τα κατώτατα όρια του άρθρου 5 του ν. 4412/2016 οι αναθέτουσες αρχές υποχρεούνται να παραλαμβάνουν και να επεξεργάζονται ηλεκτρονικά τιμολόγια που είναι σύμφωνα με το ευρωπαϊκό πρότυπο έκδοσης ηλεκτρονικών τιμολογίων, όπως αυτό ορίζεται στην περίπτωση 12 του άρθρου 149 του ν. 4601/2019 (Α'44) και των, κατ'εξουσιοδότηση του άρθρου 154 του νόμου αυτού, κανονιστικών αποφάσεων.
- cxlix Άρθρο 200 παρ. 4 του ν. 4412/2016, όπως τροποποιήθηκε με το άρθρο 102 του ν. 4782/2021.
- cl Βλ. Απόφαση 2/51557/0026/10-09-01 ΦΕΚ 1209/Β/01 Υπ. Οικονομικών, στο βαθμό που η Α.Α. υπάγεται στο πεδίο εφαρμογής της.
- cli Η απόσβεση της προκαταβολής και η επιστροφή της εγγύησης προκαταβολής πραγματοποιούνται σύμφωνα με τις διατάξεις του άρθρου 72 του ν. 4412/2016 και τον τρόπο που ορίζει η Α.Α.
- clii Άρθρο 4 παρ. 3 έβδομο εδάφιο του ν. 4013/2011.
- cliii Ο χρόνος, τρόπος και η διαδικασία κράτησης των ως άνω χρηματικών ποσών, καθώς και κάθε άλλο αναγκαίο θέμα για την εφαρμογή της ως άνω κράτησης εξαρτάται από την έκδοση της κοινής απόφασης των Υπουργών Ψηφιακής Διακυβέρνησης και Οικονομικών της παρ. 6 του άρθρου 36 του ν. 4412/2016
- cliv Πρβλ Υπουργική Απόφαση 1191/14-3-2017 (Β' 969) "Καθορισμός του χρόνου, τρόπου υπολογισμού της διαδικασίας παρακράτησης και απόδοσης της κράτησης 0,06% υπέρ της Αρχής Εξέτασης Προδικαστικών Προσφυγών (Α.Ε.Π.Π.), καθώς και των λοιπών λεπτομερειών εφαρμογής της παραγράφου 3 του άρθρου 350 του ν. 4412/2016 (Α' 147)".
- clv Άρθρο 203 του ν. 4412/2016
- clvii Άρθρο 207 του ν. 4412/2016.
- clviii Άρθρο 205 του ν. 4412/2016. Για την εξέταση των προβλεπόμενων προσφυγών, συγκροτείται ειδικό γνωμοδοτικό όργανο, τριμελές ή πενταμελές), τα μέλη του οποίου είναι διαφορετικά από τα μέλη του γνωμοδοτικού οργάνου που είναι αρμόδιο για τα υπόλοιπα θέματα που ανακύπτουν κατά τη διαδικασία εκτέλεσης.
- clix Άρθρο 205Α του ν. 4412/2016.
- clx Παρ. 1 και 2 άρθρου 206
- clxi Άρθρο 221 παρ. 11 β) του ν. 4412/2016: "Για την παρακολούθηση και την παραλαβή της σύμβασης προμήθειας συγκροτείται τριμελής ή πενταμελής Επιτροπή παρακολούθησης και παραλαβής με απόφαση του αρμόδιου αποφαινομένου οργάνου. Το όργανο αυτό εισηγείται για όλα τα θέματα παραλαβής του φυσικού αντικειμένου της σύμβασης, προβαίνοντας, σε μακροσκοπικούς, λειτουργικούς ή και επιχειρησιακούς ελέγχους του προς παραλαβή αντικειμένου της σύμβασης, εφόσον προβλέπεται από τη σύμβαση ή κρίνεται αναγκαίο, συντάσσει τα σχετικά πρωτόκολλα, παρακολουθεί και ελέγχει την προσηκούσα εκτέλεση όλων των όρων της σύμβασης και την εκπλήρωση των υποχρεώσεων του αναδόχου και εισηγείται τη λήψη των επιβεβλημένων μέτρων λόγω μη τήρησης των ως άνω όρων. Με απόφαση του αρμόδιου αποφαινομένου οργάνου μπορεί να συγκροτείται δευτεροβάθμια επιτροπή παρακολούθησης και παραλαβής με τις παραπάνω αρμοδιότητες"
- clxii Στο άρθρο αυτό η Α.Α. μπορεί να χρησιμοποιήσει μεταβατικά τις οδηγίες που δίνονται στην ΥΑ Π1/2489/6.09.1995 (Β' 764), η οποία δεν έχει καταργηθεί.
- clxiii Άρθρο 215 του ν. 4412/2016
- clxiv Πρβλ άρθρο 215 ν. 4412/2016